Sabato 14 Agosto 1982

STAMPA SERA

QUOTIDIANO D'INFORMAZIONI - TORINO, VIA MARENCO 32 - TEL. (011) 65.681 - CODICE DI AVVIAM. POSTALE 10126 - SPEDIZIONE IN ABBON. POSTALE (GRUPPO 1/70) - LIRE 400 (ARRETRATI IL DOPPIO)

Vuoi vendere, comprare, valutare il tuo alloggio? Rivolgiti a:

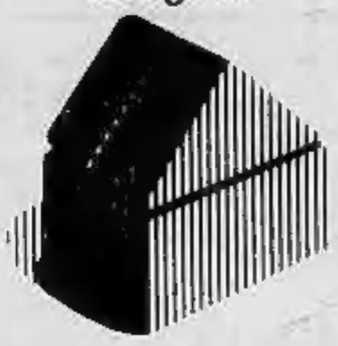

EDILCASE
Corso Matteotti, 47 Torino
Tel. 54.81.54

400 LIRE

- Il prezzo di Stampa Sera è rimasto invariato

TV 3 GIORNI

- I programmi delle tivù da oggi a lunedì notte

SABATO 14 AGOSTO - ANNO 114 - NUMERO 200

Trattore contro auto - Un solo superstite morente

Uccisi immigrato, moglie, nuora e due nipoti

FAMIGLIA STERMINATA

In cinque partiti da Torino vanno a morire in Lucania

GIUSEPPE GRAZIANO E LA MOGLIE CELESTINA ARDESI

● Cinque persone morte, tra le quali due bambini in tenerissima età, una sesta in fin di vita, un'intera famiglia di torinesi distrutta sulla strada delle vacanze. Il gravissimo incidente è avvenuto ieri sera, dopo le ventuno, in un tratto pianeggiante della statale 93, tra i centri di Rionero in Vulture ed Atella, ad una cinquantina di chilometri da Potenza.

Nel violentissimo scontro tra una Fiat 128 e un trattore sono morti Celestina Ardesi (22 anni), i figli Michele (4), Daniele (un anno) e i suoceri Michelangelo Graziano (72 anni) e Caterina Di Giacomo (59). Il marito della giovane donna, Giuseppe Graziano, operaio di 27 anni, è ricoverato in gravissime condizioni all'ospedale di Melfi.

Non è stata chiarita in tutti i particolari la meccanica dell'incidente. I carabinieri hanno arrestato il conducente del trattore, un agricoltore di 45 anni, residente ad Atella.

● A pagina 3

MICHELE GRAZIANO, 4 ANNI

Chi l'ha assassinata?

Torna il giallo di Eugenia Origa, la fotomodella di Giaveno

● Il giallo della morte di Eugenia Origa, la fotomodella di Giaveno, trovata uccisa quattro anni fa in un campo alla periferia di Orbassano, è ripiombato nel mistero. Le perizie balistiche, richieste dal tribunale di Torino, ad un sofisticato laboratorio di Dallas nel Texas, hanno escluso che i proiettili (quattro in tutto) siano stati esplosi dalla pistola del principale indiziato, quel Domenico Guinzio, che ebbe la ventura di vedere per ultimo la ragazza. Quindi tutto da rifare nelle indagini.

● A pagina 3

In due bare di ghiaccio

Si cerca di recuperare sul Bianco i corpi di marito e moglie alpinisti

COURMAYEUR — Proseguono stamane i tentativi di recuperare le salme dei due torinesi, Giuseppe Re e la moglie Sandra Gritella, morti ieri sul Bianco. Per portare a valle i corpi si attende che le condizioni meteorologiche permettano all'elicottero di levarsi in volo. Ieri molte altre persone hanno corso il rischio di morire. Giuseppe Re e la moglie non stavano compiendo nessuna scalata. Dalla Punta Rochefort stavano scendendo al rifugio Torino. In cielo sono scoppiati tuoni e fulmini provocando spostamenti d'aria intensissimi. Uno di questi ha appunto scagliato i due nel vuoto. «Erano a dieci metri da me e da mia figlia Cristina — ha detto Emilio Pagliolico, di Torino — li ho visti volare nel precipizio». Sono scivolati sul ghiacciaio nel versante francese fermandosi 1500 metri più a valle.

Meteorite di un metro

Il «corpo celeste» è caduto stanotte a Davagna, nell'entroterra di Genova

● GENOVA — «Abbiamo udito un sibilo lacerante, poi un oggetto più grosso di un pallone — sembrava un lampadario acceso — è caduto nel prato sotto la strada ad una decina di metri da noi, incendiandosi». Così Guido Migliorini, l'abitante da oggi più famoso di Davagna, piccolo centro dell'entroterra di Genova, descrive la straordinaria esperienza che, insieme ad alcuni amici, ha vissuto stanotte, quando un oggetto, non identificato, forse un meteorite, è piombato a poca distanza da un gruppo di case.

«Era passata da poco mezzanotte e mezzo — racconta ancora Migliorini —. Tornavamo dal campo di bocce. Ad un tratto abbiamo visto l'oggetto misterioso. Abbiamo avuto paura. Pensavamo cadesse sulle case. Appena in terra, si è incendiato. Poi le fiamme si sono spente, per riaccendersi dopo qualche istante poco più in là. L'erba e le foglie degli alberi vicini bruciavano ancora quando sono arrivati i vigili.

Tornerà finalmente un piccolo paradiso il lago di Avigliana

Stanno per partire i lavori per il depuratore delle acque reflue in bassa Val Susa

Superati gli ultimi ostacoli stanno per «partire» i lavori del grande impianto di depurazione delle acque reflue in bassa valle Susa. Il «filtro» è destinato a far diventare più belle le acque del lago di Avigliana.

Il presidente della Regione Ezio Enrietti ha firmato il decreto col quale approva il progetto generale delle opere. Saranno necessari oltre 20 miliardi per realizzarlo. La prima tranche già finanziata costa 1448 milioni. Il «lavoro» verrà seguito da un consorzio che fa capo ad Avigliana e comprende i Comuni di Almese, Buttigliera, Rosta, Sant'Antonino, Rubiana. Questo organismo nato a livello di ipotesi all'inizio degli «Anni Settanta», primo in tutto il Piemonte, ha vissuto poi una lunga e difficile fase di costituzione. Già nel 79 «era stato ammesso a contributo» per 500 milioni.

Firmando il «nullaosta» che dà il via ai lavori il presidente Enrietti sottolinea la «particolarità della decisione della Regione che rappresenta un ulteriore segno di un impegno concreto per migliorare l'assetto ambientale di tutta la valle di Susa». Intanto presto verrà «attivato» un secondo consorzio a Bussoleno per interventi nella mediovalle.

Un'altra buona notizia sul fronte della lotta all'inquinamento. Oltre quaranta aziende piemontesi riceveranno contributi dalla Regione per realizzare impianti di depurazione degli scarichi. Lo ha deciso il Consiglio con una delibera del 27 luglio in applicazione della legge che fissa le norme per la purificazione degli scarichi degli insediamenti produttivi. I decreti presidenziali sono già stati firmati. In pratica le aziende che hanno già costruito gli impianti e che avevano inoltrato richiesta di contributo all'assessorato per l'ambiente e l'energia, presentando il quadro completo e provato dei lavori eseguiti e delle spese sostenute, ricevono il finanziamento previsto dalla legge.

Il provvedimento della Regione rientra in un programma di ampio respiro per la salvaguardia dell'ambiente.

I decreti che comportano un impegno di spesa di oltre 18 miliardi interessano tra le altre aziende anche gli insediamenti produttivi della Ferrero, della Meccanostampa, della Ferodo e della Eaton Automotive.

DENUNCE, PETTEGOLEZZI E UN ARRESTO SI FA ROSA IL «GIALLO» DI CANTOIRA

Massimo Bessolo, 23 anni, ha davvero cercato di far rapire la signora Giovanna Bertone? Tutti negano - Lui è fermato per detenzione d'armi ma, dice il padre, è solo un collezionista

Il giallo di Cantoira, un giallo senza sangue, ma con pistola, è ben lontano dalla conclusione. Ghiotto piattone di chiacchiere per battere la noia ferragostana in un paesino dove, bene o male, le facce sono sempre le stesse e non capita mai niente di nuovo.

La novità, stavolta, l'ha portata la storia di Giovanna Bertone e Massimo Bessolo, lei sposata, 31 anni, madre di due figli, lui appena 23 anni, «enfant gaté» di una famiglia dove il padre, pensionato Fiat e la madre, casalinga, stravedono per lui.

I Bertone e i Bessolo si conoscono da molto tempo, abitano nello stesso condominio, a Cantoira, e si frequentano abbastanza spesso durante le vacanze. E' possibile che questa familiarità con Giovanna, una donna che dimostra meno anni di quelli che ha, crei nel giovane, che è un introverso dal carattere difficile, l'illusione di poter trovare in quell'amicizia qualcosa di diverso da ciò che è un'amicizia, appunto. E, forse, le sue attenzioni si fanno insistenti.

E, fin qui, la vicenda riguarda i due protagonisti, e basta. Diventa di dominio pubblico l'altra sera, quando Giovanna, prima gridando e poi correndo trafelata, si precipita nel bar di Cantoira dove il marito sta giocando a carte e gli dice che qualcuno ha tentato di rapirla.

«Stavo percorrendo i trenta metri che separano il bar da casa mia — ci ha raccontato — *quando ho visto una macchina piombarmi alle spalle. Uno dei due che erano a bordo ha allungato una mano verso di me. Ho pensato subito allo scippo, avevo al collo una catena d'oro abbastanza lunga. Mi sono spaventata a morte».*

Fin qui il racconto della donna. Ma, a quanto pare, su questo episodio si è innestata una variante imprevista: quando è andata dai carabinieri a far denuncia Giovanna Bertone ha accennato anche ad un possibile rapimento; non solo. In qualche modo è venuto fuori anche il nome di Massimo Bessolo. Probabilmente i carabinieri avranno voluto un quadro generale delle conoscenze della donna in paese e, avuto il nome del giovane, lo hanno «controllato».

Presentatisi a casa sua per una normale perquisizione, hanno avuto la sorpresa di trovare una pistola di grosso calibro non denunciata.

Quella pistola faceva parte di una piccola collezione che il giovane teneva nella sua casa di via Murisengo, a Torino. Il Bessolo, al quale i genitori hanno comprato una Porsche da circa venti milioni, un impianto stereo abbastanza costoso, le armi e un seminterrato nel quale poter «giocare» a suo piacimento, evidentemente aveva portato l'arma fino a Cantoira, forse per «far colpo» e ammorbidire i rifiuti di Giovanna.

Sta di fatto che, a quasi tre giorni di distanza dalla vicenda, l'unica cosa certa sembra essere l'arresto, per non aver denunciato l'arma in suo possesso, di Massimo Bessolo. I retroscena sono ancora avvolti dal dubbio.

Il padre di Massimo, Silvio Bessolo, che ha sessantun anni, difende il figlio a spada tratta: *«Si stanno inventando un sacco di frottole. Il ragazzo aveva 'sta pistola, e va bene. Se non era denunciata e se doveva denunciarla vuol dire che ci metteremo in regola. Ma tutta la storiella della relazione con Giovanna Bertone e del rapimento e tutto il resto sono pure balle. Ma quale relazione, ci si conosceva da anni, Massimo ha la sua ragazza, ma chi le mette in giro, queste voci».*

Franco Malocco, marito di Giovanna Bertone, commenta molto brevemente: *«Non si regge in piedi tutta questa storia. Io so solo che Giovanna l'altra sera era terrorizzata».*

Finisce, comunque, con una raffica di denunce: Massimo per via della pistola; il padre perché sapeva che la pistola c'era e non ha detto nulla; Giovanna Bertone per simulazione di reato, con la motivazione che ha parlato di tentato rapimento e invece non c'era. In realtà non si capisce bene che cosa sia successo, a Cantoira, quella notte.

In paese le versioni sono molte, ma su una cosa sola pare che tutti siano d'accordo: il fatto che Giovanna Bertone non avesse per il giovane torinese altro che un'amicizia nata dalla lunga consuetudine. Giallo, sì, dunque, rosa no. Almeno così dice la «voce di popolo»...

mab.

Ferragosto a Montanaro

Per il ferragosto montanarese oggi alle ore 15 è prevista una caccia al tesoro ciclistica a terne, organizzata dalla Pro Montanaro, una gara alle bocce a coppie fisse, organizzata dalla Cooperativa Aurora e alle 20,30 il giro podistico notturno per le vie del paese.

Domenica alle 13 gimkana ippica presso il parco della stazione; alle 15 gara alle bocce a coppie fisse; alle 21 serata danzante prolungata; alle 24 elezione di miss «Madona d'agust».

Lunedì infine, alle 15 gara alle bocce alla baraonda a coppie e pomeriggio al Luna Park per i bambini fino a 14 anni; alle 20 presso il parco della stazione «Giostra dell'oca»; alle 21 serata danzante.

Concorso — Il ministero delle Finanze ha bandito un concorso per esami per 311 posti di aiuto ricevitore nel ruolo del personale del lotto. Le domande devono essere presentate entro il 1° settembre; per informazioni rivolgersi all'Ufficio di Gabinetto dell'Intendenza di Finanza.

■ Un commerciante di Azeglio, Ennio Montabone, 32 anni, è stato arrestato dai carabinieri per porto abusivo di una pistola calibro 6,35.

L'UNICO DIESEL 1600 CHE SUPERA I 150 Km/h.

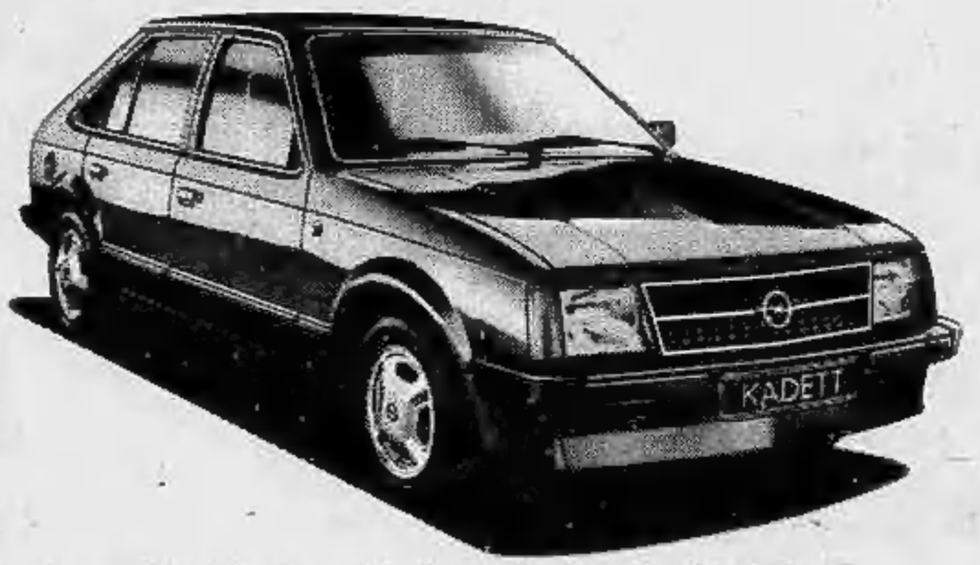

La cilindrata è quella di un piccolo Diesel: 1600 cc.
Le sue prestazioni sono le migliori in assoluto nella sua categoria: oltre 150 Km/h, 19,6 Km con un litro di gasolio a 90 all'ora, da 0 a 100 Km/h in 15,2 secondi.
Opel Kadett Diesel 1600. Scattante come una benzina, ha dato su strada prestazioni superiori alle sue più qualificate concorrenti.
Opel Kadett Diesel 1600: piccolo Diesel, qualità eccezionali.
Prezzi a partire da Lire 7.520.000 + IVA.

OPEL KADETT DIESEL 1600 cc.

FAMIGLIA TORINESE DISTRUTTA IN UNO SCONTRO PRESSO POTENZA

Cinque morti: padre, madre, nuora e i due bambini dell'autista, un operaio originario di San Fele, da tempo residente in città - Scontro violentissimo con un trattore - Arrestato l'agricoltore che ha provocato la tragedia

CELESTINA ARDESI (MORTA) E MICHELANGELO GRAZIANO I PICCOLI MICHELE (QUATTRO ANNI) E DANIELE (UN ANNO)

Un violento scontro, una giovane famiglia torinese distrutta mentre si recava in vacanza al paese d'origine del capofamiglia. Nell'incidente stradale avvenuto ieri sera, verso le ventuno, alla periferia di Rionero in Vulture, in provincia di Potenza, sono morti Celestina Ardesi, 22 anni, i figli Michele, 4 anni, e Daniele, un anno, gli suoceri Michelangelo Graziano, 72 anni, e Caterina Di Giacomo, 59 anni. Il solo superstite è il marito della donna, Giuseppe Graziano, un operaio di 27 anni.

La famiglia viaggiava a bordo di una Fiat 128 in direzione di San Fele, sempre nel Potentino, paese d'origine dei Graziano. Per la coppia più anziana era un ritorno a casa dopo una vacanza a Torino, nell'abitazione del figlio, in via Rismondo.

La meccanica dell'incidente non è ancora del tutto chiara. Si sa con certezza che lo scontro è avvenuto su di un tratto di strada pianeggiante tra i comuni di Rionero in Vulture e Atella. Secondo i primi accertamenti dei carabinieri la Fiat 128 ha tamponato un trattore con carrello che trasportava tronchi d'albero. Il conducente del mezzo, l'agricoltore Donato Mecca, di 45 anni, è stato arrestato e trasferito nel vicino carcere di Palazzo San Gervasio.

Sembra che l'agricoltore non abbia rispettato le norme di sicurezza del codice stradale.

Per il momento l'autorità giudiziaria ha escluso che il conducente dell'automobile, Giuseppe Graziano, sia stato colto da malore o da un colpo di sonno. Ragione di più per ritenere che siano molto gravi le responsabilità dell'agricoltore. Intanto l'unico superstite della sciagura aspetta, in un letto d'ospedale, di conoscere la sorte dei congiunti.

Per lui la prognosi è ancora riservata (è stato ricoverato per trauma cranico e toracico, con ferite lacero contuse), ma i medici dell'ospedale di Melfi escludono ormai che il giovane sia in pericolo di vita.

In mattinata, Giuseppe Graziano è uscito dallo stato di choc e ha cominciato a chiedere della moglie e dei bambini. Gli è stata raccontata una pietosa bugia.

A Venezia il questore Montesano

Il questore Giuseppe Montesano è stato trasferito da Cagliari a Venezia. La decisione è stata varata dal ministero dell'Interno, nell'ambito di una serie di trasferimenti che scatterà il primo settembre e coinvolgerà in tutto sette questori italiani.

Giuseppe Montesano, prima di spostarsi in Sardegna, aveva esercitato per diversi anni la sua attività a Torino, prima come capo della squadra mobile e poi come responsabile della Criminalpol. Al suo nome sono legati molti casi clamorosi della cronaca torinese: dall'assassinio di Christine Beauregard alla banda Cavallero.

Il giallo della fotomodella è un omicidio senza movente

La nuova perizia sui proiettili che assassinarono Eugenia Origa (la diciannovenne di Giaveno) non ha risolto il mistero - E' di fatto scagionato il fidanzato della ragazza

EUGENIA ORIGA

Eugenia Origa venne trovata morta, seppellita in un campo alla periferia di Orbassano, quattro anni fa. Vent'anni, fotomodella, abitante a Giaveno, scomparve di casa il 3 febbraio 1978. Il cadavere fu scoperto l'11 marzo. Il delitto è rimasto un enigma impenetrabile nonostante gli sforzi del giudice Oggé, che ha fatto di tutto per venirne a capo.

Ora una nuova perizia balistica fatta eseguire in un laboratorio ad alta tecnologia di Dallas, nel Texas, sui quattro proiettili trovati in testa alla ragazza (due colpi calibro 22 alla tempia destra, due alla sinistra, una specie di rituale macabro, senza senso) ha stabilito che almeno tre dei quattro proiettili non sono stati esplosi dalla pistola di Domenico Guinzio, il giovane di Favria, l'ultimo che vide in vita Eugenia. Guinzio venne arrestato a suo tempo ma uscì dalle Nuove dopo poco per mancanza di indizi consistenti.

Il giallo torna così in alto mare, dato che, tra l'altro, non venne mai chiarito nemmeno il movente. Fino ad oggi c'è stata una lunga serie di minuziose perizie di ogni genere che non hanno fornito nessun risultato apprezzabile. L'auto di Guinzio, una Renault R5, è stata passata al setaccio con strumenti sofisticati, alla ricerca di microtracce, fibre, capelli o altro, che potessero indicare il «passaggio» di Eugenia sulla macchina, ma non si è trovato niente.

Gli esperti erano i professori Riggi e Spigo, due specialisti che hanno lavorato anche sulla Sindone, quindi in grado di spaccare un capello in quattro. Ma non c'è stato niente da fare.

Nel mese di febbraio del 1981 il giudice Oggè (lo stesso magistrato che ha risolto il giallo della morte di Patrizia Esposito trovata morta in una roggia vicino a Rivalta) fece anche un altro esperimento. Per controllare tempi e movimenti, fece seppellire (con le dovute cautele) una ragazza nello stesso posto dove fu trovata la Origa, per poter valutare l'alibi di Guinzio.

Si trattava di capire se il giovane avesse avuto il tempo di partire da Chivasso, dove lavorava in una conceria, raggiungere Orbassano, ammazzare la ragazza, seppellire il corpo e tornare al lavoro. Tutto in meno di un'ora e mezzo. Il conto dei tempi dei percorsi fu favorevole al giovanotto; in così poco tempo era materialmente impossibile fare tutte quelle operazioni, andare avanti e indietro in macchina.

Per ora, quindi, l'indagine strettamente scientifica non ha dato nessun risultato; ma non ne ha dati nemmeno la ricostruzione meticolosa della personalità della ragazza che conduceva una vita per lo meno insolita, frequentando ambienti diversi; aveva amici gay, professionisti, artisti. Amici, corteggiatori, conoscenti, la dipingono come una bellezza notevole, esuberante, piena di vita e di entusiasmi spesso infantili, con problemi e paure nei rapporti con gli uomini.

• Nella solitudine di Ferragosto, due punti di riferimento per chi ha problemi: si tratta di «Telefono amico» (53.20.53) e «Voci amiche» (33.76.54). Il primo risponde alle chiamate di chi ha bisogno di conforto ventiquattro ore su ventiquattro. Il secondo «chiude» alle 20.

PROVINCIA DI VERCELLI — **PROVINCIA DI NOVARA**

AVVISO DI GARA

Le Province di Vercelli e Novara devono procedere all'appalto dei lavori per il collegamento viario tra Serravalle e Grignasco mediante la costruzione di viadotto sul fiume Sesia, per l'importo a base d'asta di **L. 2.266.175.131.**
Aggiudicazione mediante licitazione privata a' sensi dell'art. 1 lettera d) della legge 2-2-1973, n. 14.
Le domande di partecipazione alla gara, in carta bollata, devono pervenire, corredate dal certificato di iscrizione all'Albo Nazionale Costruttori, entro il **31 agosto 1982** alla Provincia di Vercelli - Via S. Cristoforo n. 3 - C.A.P. 13100 - Vercelli.
Gli aspiranti dovranno essere iscritti all'Albo Nazionale Costruttori per la categoria 4 (ex categoria 5), come da decreto del Ministro dei Lavori Pubblici del 25-2-1982 pubblicato sulla Gazzetta Ufficiale n. 208 del 30-7-1982 - opere speciali in cemento armato - per un importo non inferiore a L. 3.000.000.000.
La richiesta di invito non è vincolante per le Amministrazioni appaltanti.
Vercelli, lì 14 agosto 1982

Provincia di Vercelli
IL PRESIDENTE
(Noreo Croso)

Provincia di Novara
IL PRESIDENTE
(Adelmo Brustia)

idp **ISTITUTO DENTALE PROTESI**
Fossano (Cuneo)
Via Monterosa - Tel. (0172) 62.677 - 62.751
(Associato all'Università del Kentucky - U.S.A.)

Una qualificata équipe esegue in anestesia ed analgesia riabilitazioni totali e parziali con rapide fasi di trattamento
— Protesi totali con metodo americano HYDRO-CAST
— Protesi fissa - ceramiche estetiche
— Terapia della gengiva e paradenzio
— Dolori facciali e dell'articolazione temporo mandibolare
— Cure bambini - Prevenzione - Ortodonzia

Prenotazioni e visite: **(0172) 62.677 - 62.751**
Autorizzazione Ministero della Sanità 6-6-'65.
L'Istituto è aperto anche nel mese di agosto.

INDIRIZZI UTILI

BACCHETTA Calzature, abbigliamento, pellatterie, sport, sempre aperto. Porta Palazzo 3 Torino tel. 512.364.
MAGAZZINI DONNA Confezioni aperti agosto, prezzi pazzi. Via Monginevro 83.
ACCONCIATURE GIANNI TOMA, corso Orbassano 228, tel. 393.632.
ACCONCIATURE MASSIMO Centro Estetica v. S. Teresa 10 t. 519.053
ACCONCIATURE Salvatore estetica solarium. Torricelli 46 t. 585.304.
ALDO Parrucchiere per signora, estetica, via Cibrario 17 tel. 534.949.
BIAGIO coiffeur, via Volvera 14 tel. 339.866.
EZIO SCOLARO acconciature, corso Vittorio 25, p. 1°, tel. 680.068.
HAUT COIFFEUR Cupani Luigi via Tecchio Rossi 3 tel. 540.872
MARA COIFFEUR bellezza e cura dei capelli, c. Fiume 2, p. 1, tel. 687.347.
NICOLA e ANTONELLA Salone de coiffeur, via C. Alberto 41, tel. 534.776.
NINI PETTENUZZO Parrucchiere per signora, via Alfieri 16, tel. 538.642 - 530.844.
PARRUCCHIERA SILVANA C. Raffaello 5, tel.683.234 aperto tutto agosto.
DENTISTA ANCHE FESTIVI, orario continuato via Carlo Alberto 55 tel. 530.042. Riparazione protesi urgenti
DENTISTA continuato 9-19 aperto anche sabato. Riparazioni ed esecuzioni protesi urgenti. C. Vigliani 195, t. 610.273.
DENTISTA SPECIALISTA 24 ore su 24 previa telefonata al 744.840 festivi feriali riparazioni protesi v. Pinelli 100
MEDICO DENTISTA specialista aperto anche sabato e domenica, orario continuato. Riparazioni protesi. Tel. 743.65.17
STUDIO DENTISTICO aperto tutto agosto tel. 800.63.81 - 504.004.
LABORATORIO ANALISI «L.A.M.P.» cardiologia, radiologia, ecografia, convenzionato con S.S.N. aperto agosto corso Regina Margherita 119, tel. 510.053
SPAM L.A.M.E.D.A. srl Laboratorio accertamenti medico biologici Duca Abruzzi c. Duca Abruzzi 57, TO, avvisa la clientela che il laboratorio rimarrà aperto tutto il mese di agosto.
FIORI «il meglio», via Tripoli 112, noleggio piante, Fleurop tel. 325.067
FIORI MANIERO, via Cibrario 68, telef. 740.581
FIORI NANDA, corso Francia 11 bis tel. 511.987 - 510.629 - 511.825
COLORIFICIO TORINO, via San Donato 60, tel. 481.791; carta da parati, moquettes, copripavimenti, vernici Duco.
ERTE LAMPADARI via Cigna 2 tel. 521.22.14 aperto agosto per risolvere i vostri problemi d'illuminazione.
ELETTRODOMESTICI Gallenga TV colori, Hi-Fi, condizionatori, via S. Donato 44/F, tel. 488.288-487.644.
FERRAMENTA colori, materiale elettrico, v. Bibiana 111, tel. 236.588
OROLOGERIA MAJER, v. Po 24 oreficeria, argenteria, sveglie, pili
OROLOGERIA SVIZZERA atrio stazione Porta Nuova, vendita promozionale
PARATI MOSSETTO vinilici, tessuti, merce pronta, via Sesia 38, tel. 284.051.
PASTICCERIA DOGLIANI corso G. Cesare 30 tel. 280.647 aperto agosto.
A VENARIA nuovo supermercato del legno ingrosso e minuto, tagli su misura Self legno v. Montello 17 t. 491.404
SUPERJOLLY DEL MOBILE a Torino in c. Orbassano 114 tel. 320.540; a Borgaretto via Corso 12 tel. 358.02.72.
TIV via E. Toti 15 Venaria t. 495.615 rubinetteria tutto per il bagno e riscaldamento. Aperto tutto agosto
VENEZIA A TORINO articoli da regalo, bigiotteria, via Po 14, tel. 839.70,00.
TINTORIA, via Filadelfia 142, tel. 322.555
RISTORANTE LA FORNACE «Un angolo di Liguria con le sue specialità» via Fornace 49, Alpignano tel. 967.49.42. Tutte le sere fantastica grigliata all'aperto. Gradite le prenotazioni.
RISTORANTE PUB «GOOD TIMES» v. Torricelli 59, tel. 594.769 ore 18-12.
LA BECCACCIA RISTORANTE siamo aperti tutto agosto tel. 861.04.85.
ASCENSORI SOS tel. 470.31.79
IDRAULICO aperto tutto agosto tel. 725.970 - 728.875.
IDRAULICO urgente tel. 734.665.
LAVATRICI idraulica, tapparelle, elettricità, riparazioni, tel. 368.656 - 335.83.17.
RIPARAZIONI IDROSANITARIE urgenti conven. UPPI-Snai con S.G. Tecnica per proprio intervento, tel. 964.58.70.
RIPARAZIONI tv color b.n. t. 720.622
ELETTRAUTO via Brandizzo 39 ang. corso G. Cesare telef. 858.317
ELETTRAUTO Tenivelli 3, t. 749.53.00.
ELETTRAUTO Ormea 90, t. 682.520.
ELETTRAUTO Juvarra 9, t. 539.015.
ELETTRAUTO gomme, autoradio v. C. Cattaneo 94 - Favria - Tel. 0124/428.063.
C.T.C. convergenza vendita e riparazioni pneumatici, v. Gorizia 181, tel. 325.060.

AGOSTO IN CITTA'

Se il cane è malato oggi, sabato

Fiore, v. Boucheron 15/bis; Ambulatorio Crocetta, c. Duca degli Abruzzi 35; Diner Dog, c. Siracusa 13; Amb. ENPA, v. S. Franc. da Paola 30; Capra, v. Princ. d'Acaja 20; Borio, str. Settimo 81; Amb. Cellini, v. Cellini 25/C; Costamagna, v. Roccavione 26; Amb. Lucento, v. Verolengo 174; Vergnano, v. Balme 3; Bianco-Casassa, lg. Casale 305/D; Bosticco-Piga, c. Raffaello 12; Bruno-Salmoiraghi, c. Moncalieri 190/a; Capra-Bonfante, lg. Dora Firenze 33; Capra-Bonfante, v. Galliari 25/b; Clinica Mirafiori, c. Traiano 99/D; Corazzini, v. Cosmo 19; Ferrara, v. Pellice 9; Ferraro Caro-Trompeo, c. Matteotti 5; Ghione, v. Mongrando 2; Giulianelli-Lanfranco-Rossi, v. S. Anselmo 20/h; Lombardi, p. Vitt. Veneto 16; Pancaldi, viale XXV Aprile 2; Panichi, v. Gioberti 57; Peruccio-Ricagno, c. Re Umberto 72/f; Giuliano, v. Volpiano 25; Piromalli, c. Peschiera 244; Poli, v. Terni 46/b; Rovera, c. Un. Sovietica 211; Russo, v. Genova 57; Salaroglio, v. Belli 45; Soccorso Veterinario, v. Barletta 115/b; Sorrentino, v. S. Secondo 87; Pessione-Monticone, c. G. Cesare 261.

lunedì

Fiore, v. Boucheron 15/bis; Ambulatorio Crocetta, c. Duca degli Abruzzi 35; Amb. Enpa, v. S. Franc. da Paola 30; Capra, v. Princ. d'Acaja 20; Borio, str. Settimo 81; Amb. Cellini, v. Cellini 25/C; Amb. Lucento, v. Verolengo 174; Bianco-Casassa, lg. Casale 305/D; Bosticco-Piga, c. Raffaello 12; Bruno-Salmoiraghi, c. Moncalieri 190/a; Capra-Bonfante, lg. Dora Firenze 33; Capra-Bonfante, v. Galliari 25/b; Clinica Mirafiori, c. Traiano 99/D; Ferrara, v. Pellice 9; Ferraro Caro-Trompeo, c. Matteotti 5; Giulianelli-Lanfranco-Rossi, v. S. Anselmo 20/h; Lombardi, p. Vitt. Veneto 16; Pancaldi, viale XXV Aprile 2; Panichi, v. Gioberti 57; Peruccio-Ricagno, c. Re Umberto 72/f; Giuliano, v. Volpiano 25; Piromalli, c. Peschiera 244; Poli, v. Terni 46/b; Rovera, c. Un. Sovietica 211; Russo, v. Genova 57; Salaroglio, v. Belli 45; Soccorso Veterinario, v. Barletta 115/b; Sorrentino, v. S. Secondo 87; Pessione-Monticone, c. G. Cesare 261; Bruno, v. Riva del Garda 5.

domenica

Pessione-Monticone, c. G. Cesare 261.

Domenica i ristoranti aperti

ZONA CENTRO — A la Mole, v. Verdi 12; Balbo, v. Doria 11; Motta, c. V. Emanuele 92; Marechiaro, v. S. Francesco d'Assisi 21; Biagini, v. S. Tommaso 10; Da Enrico, v. Po 20; Da Mauro già Biagini, v. M. Vittoria 21; Da Simona, v. Monte Pietà 23; Dock Milano, v. Cernaia 46; Fenice, c. S. Martino 5; Ferrero, c. V. Emanuele 54; Firenze, v. S. Francesco da Paola 41; Frankenstein, c. Vercelli 8; Frejus, c. Beccaria 2; Furia, c. Principe Eugenio 4; Gasthaus, v. Gramsci 3; Gino, v. Arsenale 44; La Caravella, v. Fratelli Vasco 2; Marinella, v. Verdi 33; Mister Hu, v. Mercanti 16; Neri, v. Giulia di Barolo 5; Nuovo Fagiano, p. Repubblica 8; Nuovo Regio, p. Castello 117; Pam-pam, c. Vittorio Emanuele 45/t; Parigi, v. Rattazzi 3; Porto di Savona, p. Vittorio Veneto 2; Risorgimento, v. Volta 3; Sotto la Mole, v. Montebello 9; Rosso, v. XX Settembre 1; Sogerist, v. Lagrange 42; Statuto, p. Statuto 17; Ciclope, v. S. Francesco da Paola 46; Taverna Fiorentina, v. Palazzo di Città 6 bis; Accademia, v. Acc. Albertina 12.

FALCHERA — Ciclope, str. Cuorgnè 112.

MIRAFIORI SUD - MERCATI GENERALI - LINGOTTO — Gullusi, v. Vigliani 184; Las Manas, v. F.lli de Maistre 41; Quemado, c. Un. Sovietica 409; Sabrina, v. Vigliani 184; Rugantino, v. Riccio 5; Noè, p. Guala 145.

BORGATA VITTORIA — Al Gambero, v. Giachino 16; Pechino, v. Villar 19.

SASSI - MADONNA DEL PILONE - SUPERGA — Alberoni, c. Moncalieri 288; La Cloche, str. Traforo Pino 106; Ciacci Federico, c. Chieri 48; Da Beppe, c. Chieri 71; Il Saltincielo, str. Funicolare Superga 3; Italia, str. Basilica Superga 45; Ponte Sassi, p. Pasini 3; La Dentera, c. Casale 321.

BORGO PO - CAVORETTO — Al Don Abbondio, c. Moncalieri 466; Bellavista, str. S. Margherita 163; Cafasso, str. Val Salice 178; Fontana dei Francesi, str. Pecetto 123; Giuliano, str. S. Margherita 183; La Beccaccia, Eremo; La Cucina, v. Monferrato 2; Gran Corona, c. Moncalieri 502; Alberoni, c. Moncalieri 288.

SANTA RITA — Da Renata, v. Tripoli 38; Le Bistrot, c. Sebastopoli 147.

MIRAFIORI NORD — Città Giardino, v. Reni 171; Le Tre Lanterne, c. Orbassano 277.

PARELLA - POZZO STRADA — Asiago, v. Asiago 15; Diquattro «Da Nino», v. Bianchi 48; La Tettoia (pizzeria), v. Stelvio 22.

LE VALLETTE - LUCENTO - LANZO - MADONNA DI CAMPAGNA — Vecchio Aratro, c. Potenza 167.

BARRIERA DI MILANO — De Martini, v. Martorelli 5; La Carretera, c. Vercelli 195; Da Valentino, c. Novara 8; Da Eugenio, c. Palermo 125.

CENISIA - CIT TURIN — Cambusa, v. Valdieri 2; King Hua, v. Brunetta 19; Duchesse, v. Duch. Jolanda 7; Manolo, v. Germanasca 37.

CAMPIDOGLIO - SAN DONATO — La Grupia, v. Rocciamelone 17; Piccolo Porto, str. Ghiacciaia 1; Xian Hong, v. Cibrario 17 bis.

AURORA - ROSSINI - VALDOCCO — San Giors, v. Borgo Dora 3; Al Pramzan, v. Belnasco 5; Da Mauro, c. Brescia 13; La Suerte, c. Novara 5; Mandrake, lg. Dora Napoli 16; Mazza, c. Giulio Cesare 53.

YANCHIGLIA - VANCHIGLIETTA — Da Peter, c. S. Maurizio 61; La Brace, v. Napione 28; The King Garden, lg. Montebello 38; Vecchia America, v. Fontanesi 33; Grieco, v. Vanchiglia 16.

MILLEFONTI - NIZZA — Siam, v. Genova 34/d; Gullusci; v. Vigliani 184; Petrelli (pizzeria), v. Tepice 8.

S. SALVARIO - VALENTINO — Alba, v. S. Pio V 8; Al Piatto d'Oro, v. Galliari 9/F; Biagini, v. Saluzzo 3; Corsaro Verde, v. Saluzzo 17; Da Angelo «Le 4 lanterne» (piz.), v. Princ. Tommaso 2; Da Zi Amelia, v. Nizza 31; Giusti, v. Pr. Tommaso 17; Il Giaguaro, p. Nizza 83; Lampione blu, v. Saluzzo 23 bis; Ristodante, v. Saluzzo 112; Scudo, v. Galliari 5; Del Corso, c. V. Emanuele 29.

CROCETTA - SAN SECONDO — S. Secondo dei F.lli Calabrò, v. S. Secondo 7; Lucullano, v. Assietta 5; Tropicana, c. Mediterraneo 84; Sacilotto, v. Vespucci 53; Vecchia Napoli, c. Mediterraneo 70.

SAN PAOLO — King Hua, c. Racconigi 30/bis; Da Alba, c. Racconigi 39; La Greuja, v. Monginevro 75; Il Torchio, v. Braccini 57; L'ostricaio, v. Rivalta 23; Piccolo Ranch, v. S. Paolo 74; Maria (pizzeria), v. Pollenzo 30.

Le trattorie

ZONA CENTRO — Cinzia & Maria, v. Bellezia 20.

SAN SALVARIO - VALENTINO — Delsanto, v. Saluzzo 5; Mattia, v. Belfiore 37; Del Mare, v. Galliari 25.

CROCETTA - S. SECONDO — Circosta, c. De Gasperi 69; Ingalia, v. Legnano 6; La Conca di Iacovone, v. Assietta 4.

S. PAOLO — Carlosto, v. Rivalta 19; Il corno bianco, v. S. Paolo 35; Sgarra, v. Monginevro 8.

CENISIA - CIT TURIN — Dematteis, v. Cenischia 9.

CAMPIDOGLIO - S. DONATO — Pizzeria Regina, c. R. Margherita 167.

AURORA - ROSSINI - VALDOCCO — Tocchini, c. Reg. Margherita 142.

VANCHIGLIA - VANCHIGLIETTA — Toscana, c. Belgio 96; Alba, v. Bava 2.

MILLEFONTI - NIZZA — Pub Beppe, v. Richelmy 5.

PARELLA - POZZO STRADA — Sandomenico, str. Pronola 15; Pierro, v. A. di Bernezzo 134.

LE VALLETTE - LUCENTO - MADONNA DI CAMPAGNA — Pais, v. Foligno 89/bis; Taddia, v. Portula 10; Dell'Amicizia, v. Boccardo 35.

BARRIERA DI MILANO — Donati, v. Palermo 125; Gemisso, c. Vercelli 157.

MIRAFIORI SUD - MERCATI GENERALI - LINGOTTO — Negro, c. Un. Sovietica 123.

SASSI - MADONNA DEL PILONE — Cane, str. Cartman 59; La piola, str. Mongreno 117; Pastorino, str. Val S. Martino 6.

BORGO PO - CAVORETTO — Cafasso, str. Val Salice 178; Pizza al mattone, c. Casale 93; Hermada, p. Hermada 10.

BARCA - BERTOLLA - REGIO PARCO — Bernardello, c. Regio Parco 161; Moderna, str. Settimo 2; Rimolo, str. Bertolla 107.

E lunedì tutti i locali

ZONA CENTRO — A la Mole, v. Verdi 12; Alla buca di S. Francesco, v. S. Francesco da Paola 27; Motta, c. V. Emanuele 92; Marechiaro, v. S. Francesco d'Assisi 21; Bianchini, v. Gioia 3; Caval 'd Brons, p. S. Carlo 157; Da Enrico, v. Po 20; Da Ignazio, v. Rattazzi 1; Da Simone, v. Monte Pietà 23; Dock Milano, v. Cernaia 46; Ferrero, c. V. Emanuele 54; Frejus, c. Beccaria 2; Furia, c. Principe Eugenio 4; Gelanta, c. Palestro 15; Gasthaus, v. Gramsci 3; Gino, v. Arsenale 44; I tarocchi, v. S. Dalmazzo 7; Neri, v. Giulia di Barolo 5; Nuovo Regio, p. Castello 117; Pam-pam, c. Vittorio Emanuele 45/t; Parigi, v. Rattazzi 3; Porto di Savona, p. Vittorio Veneto 2; Sotto la Mole, v. Montebello 9; Rosso, v. XX Settembre 1; Siccardi, c. Siccardi 15; Sogerist, v. Lagrange 42; Statuto, p. Statuto 17; Stazione Porta Susa, p. XVIII Dicembre 6; Ciclope, v. S. Francesco da Paola 46; Taverna Fiorentina, v. Palazzo di Città 6 bis; Toscano, v. Misericordia 4; Zaza, v. Principi d'Acaja 57.

MIRAFIORI SUD - MERCATI GENERALI - LINGOTTO — Grande Angelo, c. Orbassano 391; Las Manas, v. F.lli de Maistre 41; Sabrina, v. Vigliani 184; Rugantino, v. Riccio 5.

BORGATA VITTORIA — Al Gambero, v. Giachino 16; Danilo, v. Chiesa della Salute 42.

SASSI - MADONNA DEL PILONE - SUPERGA — Ciacci Federico, c. Chieri 48; Italia, str. Basilica Superga 45; Campagnolo, c. Casale 162.

BORGO PO - CAVORETTO — Al Don Abbondio, c. Moncalieri 466; Bellavista, str. S. Margherita 163; Cafasso, str. Val Salice 178; Fontana dei Francesi, str. Pecetto 123; Garden, str. Val Salice 2; Giuliano, str. S. Margherita 183; La Beccaccia, Eremo; Gran Corona, c. Moncalieri 502; Bastian Contrario, str. Moncalvo 102; Alberoni, c. Moncalieri 288.

SANTA RITA — Le Bistrot, c. Sebastopoli 147.

MIRAFIORI NORD — Città Giardino, v. Reni 171; Il Glicine, v. Filadelfia 222; Le Tre Lanterne, c. Orbassano 277.

PARELLA - POZZO STRADA — Asiago, v. Asiago 15; La Tettoia (pizzeria), v. Stelvio 22.

LE VALLETTE - LUCENTO - LANZO - MADONNA DI CAMPAGNA — La maschera d'fer, v. Val della Torre 120; Vecchio Aratro, c. Potenza 167.

BARRIERA DI MILANO — Capuano, c. Vigevano 4; Ciau Turin, c. G. Cesare 174; La Carretera, c. Vercelli 195; Da Valentino, c. Novara 8; Da Eugenio, c. Palermo 125.

CENISIA - CIT TURIN — Al Saffi, v. Saffi 2 (solo su prenotazione); Cambusa, v. Valdieri 2; King Hua, v. Brunetta 19; Manolo, v. Germanasca 37; Gianduja, c. Inghilterra 57/e; Da Mauro e Nicola, v. Barge 15.

CAMPIDOGLIO - SAN DONATO — Al Centro, v. Balbis 11; Giordano, c.so Francia 219; La Grupia, v. Rocciamelone 17; Piccolo Porto, str. Ghiacciaia 1; Xian Hong, v. Cibrario 17 bis.

AURORA - ROSSINI - VALDOCCO — San Giors, v. Borgo Dora 3; Da Mauro, c. Brescia 13; Da Pietro, c. Vigevano 4; Mandrake, lg. Dora Napoli 16; Mazza, c. Giulio Cesare 53.

VANCHIGLIA - VANCHIGLIETTA — Da Peter, c. S. Maurizio 61; Da Ivo, c. Novara 77; La Brace, v. Napione 28; La gaia scienza, v. Guastalla 22.

MILLEFONTI - NIZZA — Siam, v. Genova 34/d; Gullusci, v. Vigliani 184; Petrelli (pizzeria), v. Tepica 8.

S. SALVARIO - VALENTINO — Alba, v. S. Pio V 8; Al Piatto d'Oro, v. Galliari 9/F; Biagini, v. Saluzzo 3; Da Angelo «Le 4 lanterne» (piz.), v. Princ. Tommaso 2; Da Zi Amelia, v. Nizza 31; Del Chianti, v. Saluzzo 13; Fontana Luminosa, c. d'Azeglio 3; Da Remo, v. Monti 16; Giusti, v. Pr. Tommaso 17; Il Giaguaro, p. Nizza 83; Il Papavero, c. Raffaello 5; Incrocci, v. Nizza 84; Lampione Blu, v. Saluzzo 23 bis; Ristodante, v. Saluzzo 112; Scudo, v. Galliari 5; Del Corso, c. V. Emanuele 29.

CROCETTA - SAN SECONDO — S. Secondo dei F.lli Calabrò, v. S. Secondo 7; Gran Carlo, v. Magenta 2; Lucullano, v. Assietta 5; Good Thime, v. Torricelli 59/d; Vecchia Napoli, c. Mediterraneo 70.

SAN PAOLO — King Hua, c. Racconigi 30/bis; Da Alba, c. Racconigi 39; La Greuja, v. Monginevro 75; Il Torchio, v. Braccini 57; L'ostricaio, v. Rivalta 23; Piccolo Ranch, v. S. Paolo 74; Maria (pizzeria), v. Pollenzo 30.

Le trattorie

ZONA CENTRO — Cinzia & Maria, v. Bellezia 20.

SAN SALVARIO - VALENTINO — Capuano, v. Galliari 28; Da Cinzia, v. M. Cristina 165; Delsanto, v. Saluzzo 5.

CROCETTA - S. SECONDO — Ingala, v. Legnano 6; La conca di Iacovone, v. Assietta 4.

S. PAOLO — Carlosto, v. Rivalta 19; Sgarra, v. Monginevro 8; Silvano, v. Monginevro 69.

CENISIA - CIT TURIN — Chianale, v. Grassi 9.

CAMPIDOGLIO - S. DONATO — Citone, v. Vagnone 32; Da Paola, v. S. G. Bosco 11; Da Luis, c. Svizzera 58.

AURORA - ROSSINI - VALDOCCO — Di Stefano, v. Reggio 4; Pegni, v. Priocca 27; Tocchini, c. Reg. Margherita 142.

VANCHIGLIA - VANCHIGLIETTA — Toscana, c. Belgio 96; Alba, v. Bava 2.

MILLEFONTI - NIZZA — Oliveto, v. Varazze 19; Pub Beppe, v. Richelmy 5.

PARELLA - POZZO STRADA — Sandomenico, str. Pronola 15; Neri, str. Antica di Collegno 163.

LE VALLETTE - LUCENTO - MADONNA DI CAMPAGNA — Taddia, v. Portula 10; Dell'Amicizia, v. Boccardo 35.

BARRIERA DI MILANO — Donati, v. Palermo 125.

FALCHERA — Scalabrino, c. Giulio Cesare 132.

MIRAFIORI SUD - MERCATI GENERALI - LINGOTTO — Negro, c. Un. Sovietica 123.

SASSI - MADONNA DEL PILONE — Cane, str. Cartman 59; Pastorino, str. Val San Martino 6.

BORGO PO - CAVORETTO — Cafasso, str. Val Salice 178; Pizza Al mattone, c. Casale 93.

BARCA - BERTOLLA - REGIO PARCO — Bernardello, c. Regio Parco 161; Di Cuonzo, str. Settimo 91; Moderna, str. Settimo 2; Rimolo, str. Bertolla 107.

C'è oro nella sfera di cristallo

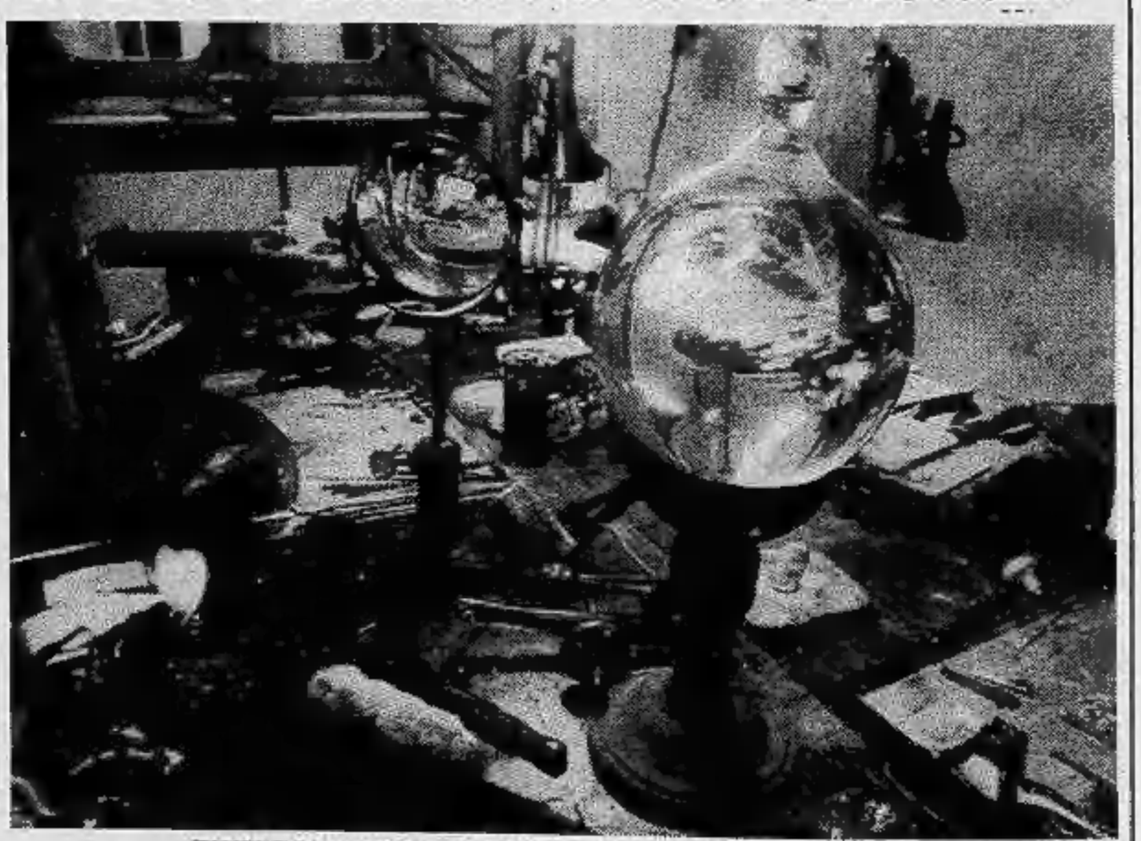

TAVOLO DI LAVORO NELLA ANTICA GIOIELLERIA CAPELLO (FOTO CESARE BOSIO)

Farmacie

Domenica 15 con servizio continuato dalle ore 9 alle ore 19,30: c. Traiano 73; v. Gorizia 133; c. Grosseto 165; v. Negarville 8; v. Fratelli Carle 5; v. degli Abeti 10; v. delle Orfane 25; c. Potenza 92; p. Respighi 3; v. A. Cecchi 54; v. Monginevro 113; v. Piffetti 31/bis; v. Maria Vittoria 3; c. Vinzaglio 31; c. Francia 177; v. Genova 91; c. Casale 316; v. Bertholiet 10. Domenica 15 agosto '82 presterà servizio anche serale dalle ore 19,30 alle ore 22,30 la farmacia di c. Potenza 92.

Il pronto intervento

Vigili del Fuoco: 22.222

Vigili urbani: (pronto intervento) 26.091

Polizia 113: 512.444 - 515.222 (questura) - 555.555 (pronto intervento)

Carabinieri: 112 (pronto intervento)

Polizia stradale: 533.853 - 541.633 (pronto intervento)

Acquedotto: (segnalazione guasti) 203.577

Elettricità: (segnalazione guasti) 748.930 - 749.7770 (Aem); 2393 (Enel)

Gas: (segnalazione guasti) 882.324

Guardia medica domiciliare: 5747

Centro antiveleni: 637.637

Croce Rossa: 517.751

Croce Verde: 549.000

Ambulanza: soccorso urgente 5747

Molinette: 6666

Cto: 633.633 - 634.545

Regina Margherita: (infantile) 636.222 - 673.905

Martini: (via Tofane) 703.333

Maria Adelaide: 276.142

Maria Vittoria: 749.2345

Mauriziano: 501.515

Astanteria Martini: 2399

San Giovanni Vecchio: 882.666

Sant'Anna: 635.535

AGOSTO IN CITTA'

Il Ferragosto è una delle più antiche feste e già si celebrava in Roma durante le *Feriae Augusti* (ferie d'agosto) con grandi e giocondi baccanali. Queste *feste consuali* erano state istituite da Romolo in memoria del «ratto delle Sabine» e durante questo periodo avevano luogo delle corse di cavalli in onore di Conso, il dio che presiedeva ai consigli.

Il 26 del medesimo mese, secondo quanto testimonia Pompeo Festo, si solennizzavano le *Vulturnalis*, in onore del dio *Volturno*, una specie di supplemento ferragostano. Esse commemoravano le vittorie, conseguite nel Lazio e nella Campania, dai consoli Tito Manlio Torquato e Publio Decio Musso, nell'anno 413 dalla fondazione della Città Eterna e non già, come vorrebbero taluni studiosi, dalla fastosa cerimonia in onore di Augusto che ricordava solamente la disfatta di Antonio e di Cleopatra, che si teneva invece in settembre.

Il Ferragosto si celebrava alle *idi d'agosto* e comprendeva anche la sagra di Diana e il Natale d'agosto, come afferma Ovidio nel suo *Kalendarium*. Queste sagre, o *dies festus servorum et ancillarum*, erano trascorse appunto dai servi dei due sessi e dai liberti in mezzo alla più smodata allegria; l'orgia era permessa, non solo, ma alimentata a cura degli stessi padroni che munificamente organizzavano per i loro subalterni la festa in oggetto.

Ieri e oggi nella storia

15 (1763) - Muore il violinista e compositore Giovanni Battista Somis, direttore della cappella ducale e valente insegnante.

16 (1777) - Una violenta bufera di vento abbattutasi su Torino fa crollare il campanile della chiesa di san Francesco.

Il santo del giorno

14 **San Stanislao** — La Chiesa ricorda oggi il principe Stanislao Kostka, gesuita santificato da papa Clemente IX, nato a Kostka in Polonia nel 1550 e morto, appena diciottenne, a Roma nel 1568. San Stanislao è il patrono della Polonia.

Stanislao, in polacco *Stanislaw*, significa *gloria dello stato*. Chi porta questo nome possiede un'intelligenza molto originale. Sempre attivo e intraprendente, è molto abile nel condurre avanti più affari ad una volta. Solitamente possiede un carattere che sotto un'apparenza bonaria nasconde invece molte sorprese per chi non lo conosce profondamente. Possiede soprattutto una spiccata tendenza alla curiosità e all'intrigo e questo può portarlo, a volte, a inventare delle «storie gialle» che poi racconta agli amici come se le medesime siano realmente accadute. Chi possiede questo nome è sempre molto audace in amore.

15 **Sant'Assunta, patrona dei lavoratori della seta e fabbricanti di broccati** — Assunta, abbreviazione di Maria Assunta (dal latino absunta, letteralmente presa su), è un nome ripicamente italiano, dato in memoria della madre di Gesù. L'Assunzione, la festa odierna, da cui trae origine questo nome femminile, è la più antica festa mariana: ebbe origine a Gerusalemme nel Sesto secolo e la Chiesa ne ha stabilito la celebrazione il 15 agosto. La donna con questo nome sa controllare i propri istinti e le proprie passioni in mezzo ad ogni tempesta; è leale, franca, giusta nella severità e, se sbaglia, è perché è in buona fede. Ama la disciplina e l'ordine; le spiccate prerogative femminili la rendono dolce, paziente, devota e disposta ad ogni sacrificio. In amore è romantica, teneramente affascinante e quasi sempre sconvolta alla vista della bellezza maschile. Fino a poco tempo fa, Assunta veniva festeggiata il 25 di agosto.

16 **San Rocco** — Il nome di Rocco, conosciuto sin dal settimo secolo (latino *Rochus*) si è diffuso in tutta Italia a partire dal 1400 circa e trae origine da tedesco antico *hruok* che può significare sia *ghiandaia*, sia *corvo*, due uccelli sacri della mitologia nordica. San Rocco, che si onora oggi, nacque a Montpellier nel 1295. La sua adolescenza fu segnata dalla morte del padre. Colpito dalla peste, dopo aver distribuito i suoi averi ai poveri, si rifugiò in una grotta ove sarebbe morto se non fosse stato aiutato da un cane: guarì e diventò un pellegrino leggendario. E' d'uso chiedergli la protezione dei campi, degli armenti, della casa, come la guarigione dalle malattie contagiose. Lo invocano in modo particolare tutti coloro che soffrono di mali alle ginocchia. Chi porta questo nome è un concentrato di freddezza, ma solo in apparenza poiché nasconde in sé un calore insospettato, se lo si sa scoprire. E' coraggioso, flemmatico, beffardo fino al punto di esasperare chi lo circonda. In amore è vibrante o gelido, come è privo di mezze misure nella vita di ogni giorno. Le difficoltà gli vengono dalla incapacità di equilibrare le emozioni, dal dominare l'egoismo.

Farmacie

Elenco delle farmacie aperte *sabato 14 agosto 1982 (9-12,30; 15-19,30):* p.za Vittorio Veneto 10; c.so Traiano 73; c.so Peschiera 146/C; via Gorizia 133; via Nizza 15; via Po 51; c.so Fiume 4; via Chiesa della Salute 45; via Garibaldi 24/26; via Fréjus 41; via Roma 24; c.so Grosseto 165; via Asinari di Bernezzo 134; via Negarville 8; via Passo Buole 168; via Exilles 46; via Giachino 53; c.so G. Agnelli 56; via Fratelli Carle 5; via degli Abeti 10; via delle Orfane 25; via Nizza 55; c.so Svizzera 42; c.so Potenza 92; c.so Regio Parco 36/bis; c.so S. Maurizio 35; via Rivalta 50/A; p.za Respighi 3; via S. Secondo 46; c.so Grosseto 214; via Buenos Aires 77; via A. Cecchi 54; via Lemie 33; via Oxilia 13; via Monginevro 113; via Tunisi 99; c.so Belgio 41; via Brandizzo 90/92: Via Giolitti 7/C; via Piffetti 31/bis; via Bologna 93; via Maria Vittoria 3; via Di Nanni 71; c.so Vinzaglio 31; Galleria Umberto 1°; p.za Camillo Benso 11; via Tofane 71; via Passalacqua 11; via De Sanctis 62; via Foligno 69; c.so Moncalieri 257; via Barletta 93; c.so Sempione 112; c.so Francia 1/bis; via Madama Cristina 30; strada S. Mauro 179; c.so Francia 177; c.so Orbassano 218; c.so Vittorio Emanuele 76; via Bardonecchia 114; c.so Unione Sovietica 591/bis; c.so Toscana 185; c.so Filippo Turati 74; c.so Tassoni 66; via Genova 91; c.so Maroncelli 28; c.so Sebastopoli 298; via Cibrario 33/bis; c.so Casale 316; c.so Giulio Cesare 118; c.so Unione Sovietica 417.

**

Lunedì mattina 16 agosto (9-12,30); sabato 21 agosto 1982 (9-12,30 - 15-19,30): v. Stradella 198; c. Francia 273; v. Bionaz 23; c. De Gasperi 6; v. Romani 2; v. Reggio 1; v. Nicola Fabrizi 102; c. Francia 87; c. Peschiera 244/A; v. Monginevro 126; v. Mosca 1 ang. v. Coppino; c. Dante 78; v. Risti 55; v. Ivrea 47/49; c. Cadore 19; v. Guido Reni 155/157; c. Corsica 9; v. Arnaldo da Brescia 38; p. Manno ang. v. Isernia; v. Garzigliana 1; v. Parinelli 36; p. Paleocapa; p. della Repubblica 21; p. Statuto 4; c. Toscana 17; v. Porpora 41; v. Cibrario 88; c. Duca degli Abruzzi 66; c. Principe Oddone 28; v. dei Mughetti 11; v. Cigna 44; c. Giulio Cesare 48; c. Siracusa 87; v. Nizza 108; v. Palestrina 45; v. S. Tommaso ang. v. Bertola; v. Tunisi 51 ang. v. Spaventa; c. Taranto 183/C; c. Stati Uniti 5; c. Casale 110; p. Massaua 1; v. Pinchia 1/bis; l. Orbassano 70; v. S. Remo 37; v. Tripoli 58; c. Traiano 158; v. Mazzini 31; v. Vanchiglia 29; v. Onorato Vigliani 160; v. Stradella 38; p. Adriano 12; p. Pitagora 9; v. Sacchi 4; c. G. Agnelli 117; v. Giosuè Borsi 116; c. Brianza 22; v. Braccini 101; v. Berino 6; v. Garibaldi 13; c. Sommeiller 31; v. Cernaia 24; c. Casale 203; v. Monte di Pietà 21; v. Capelli 67; v. Madama Cristina 78; c. Sebastopoli 306; v. Nizza 214; c. Vittorio Emanuele 34; v. Po 14; v. Sesia 1; v. S. Donato 55.

La pace di S. Francesco

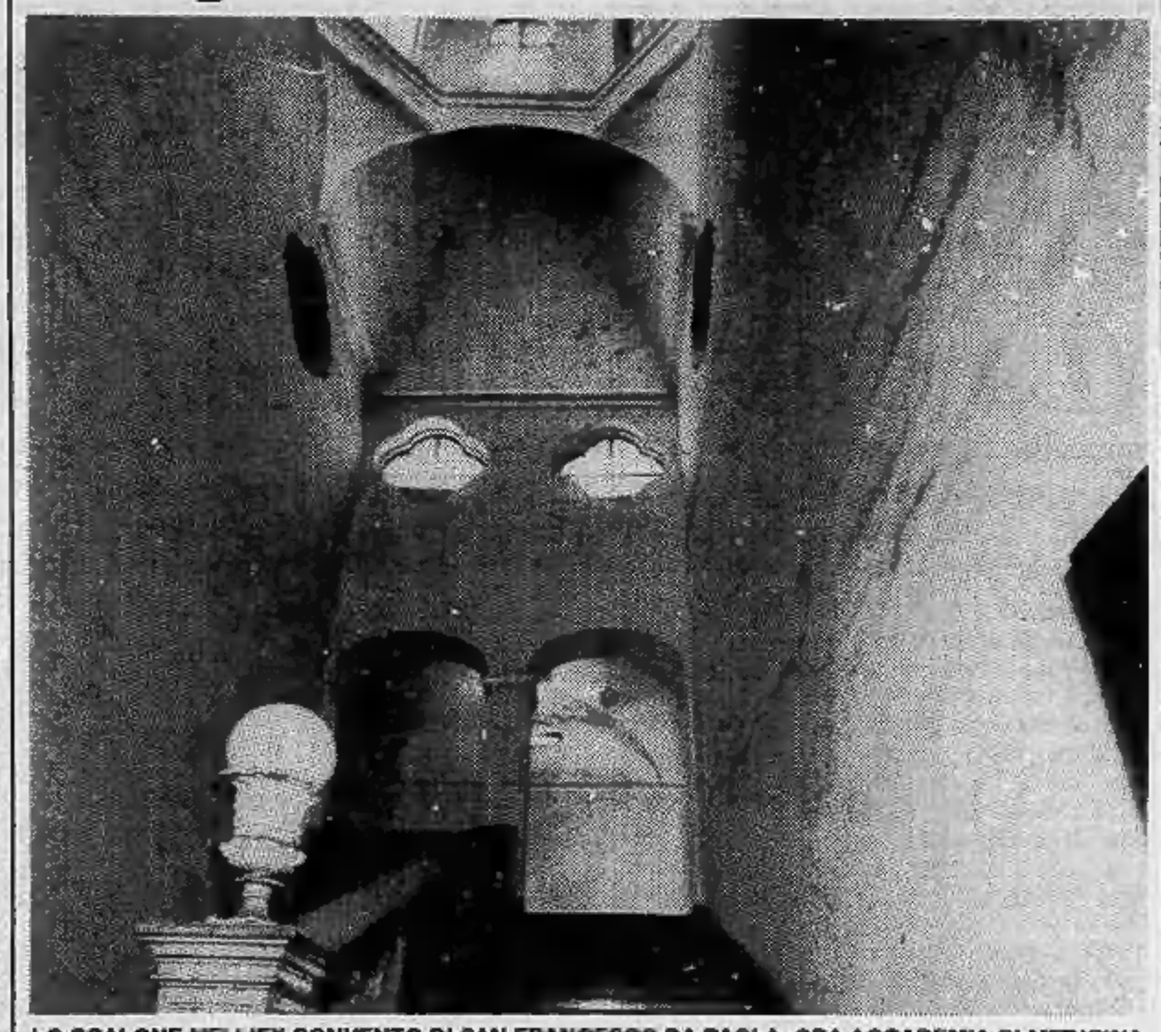

LO SCALONE NELL'EX CONVENTO DI SAN FRANCESCO DA PAOLA, ORA ACCADEMIA DI MEDICINA, IN VIA PO 18 (FOTO ALESSANDRO BOSIO)

Se mangiate fuori sabato...

ZONA CENTRO — A la Mole, v. Verdi 12; Balbo, v. Doria 11; Marechiaro, v. S. Francesco d'Assisi 21; Biagini, v. S. Tommaso 10; Bianchini, v. Gioia 3; Da Enrico, v. Po 20; Da Ignazio, v. Rattazzi 1; Da Mauro già Biagini, v. M. Vittoria 21; Dal Simone, v. Monte Pietà 23; Dock Milano, v. Cernaia 46; Fenice, c. S. Martino 5; Ferrero, c. V. Emanuele 54; Firenze, v. S. Francesco da Paola 41; Frankenstein, c. Vercelli 8; Furia, c. Principe Eugenio 4; Galante, c. Palestro 15; Gasthaus, v. Gramsci 3; I tarocchi, v. S. Dalmazzo 7; La Caravella, v. Fratelli Vasco 2; La Scaletta, v. Carlo Alberto 49; Marinella, v. Verdi 33; Mister Hu, v. Mercanti 16; Neri, v. Giulia di Barolo 5; Nuovo Fagiano, p. Repubblica 8; Nuovo Regio, p. Castello 117; Pam-pam, c. Vittorio Emanuele 45/t; Parigi, v. Rattazzi 3; Porto di Savona, p. Vittorio Veneto 2; Risorgimento, v. Volta 3; Samoa, v. Montebello 11; Sotto la Mole, v. Montebello 9; Rosso, v. XX Settembre 1; Statuto, p. Statuto 17; Ciclope, v. S. Francesco da Paola 46; Tibi Dabo, v. Pomba 8; Toscano, v. Misericordia 4; Vecchia Puglia, c. Principe Eugenio 17; Accademia, v. Acc. Albertina 12.

FALCHERA — Ciclope, str. Cuorgnè 112.

MIRAFIORI SUD - MERCATI GENERALI - LINGOTTO — Gulluai, v. Vigliani 184; Las Manas, v. F.lli de Maistre 41; Quemado, c. Un. Sovietica 409; Sabrina, v. Vigliani 184; Rugantino, v. Riccio 5; Noè, p. Guala 145.

BORGATA VITTORIA — Al Gambero, v. Giachino 16; Danilo, v. Chiesa della Salute 42; Pechino, v. Villar 19.

SASSI - MADONNA DEL PILONE - SUPERGA — La Cioche, str. Traforo Pino 106; Ciacci Federico, c. Chieri 48; Da Beppe, c. Chieri 71; Il Saltincielo, str. Funicolare Superga 3; Italia, str. Basilica Superga 45; Ponte Sassi, p. Pasini 3; Campagnolo, c. Casale 162; La Dentera, c. Casale 321.

BORGO PO - CAVORETTO — Al Don Abbondio, c. Moncalieri 466; Bellavista, str. S. Margherita 163; Cafasso, str. Val Salice 178; Fontana dei Francesi, str. Pecetto 123; Giuliano, str. S. Margherita 183; La Beccaccia, Enrico; Trattoria del Peso, p. Gran Madre 6; La Cucina, v. Monferrato 2; Gran Corona, c. Moncalieri 502; Bastian Contrario, str. Moncalvo 102; Alberoni, c. Moncalieri 288.

SANTA RITA — Da Renata, v. Tripoli 38; Le Bistrot, c. Sebastopoli 147.

MIRAFIORI NORD — Città Giardino, v. Reni 171; Il Glicine, v. Filadelfia 222; Le Tre Lanterne, c. Orbassano 277.

PARELLA - POZZO STRADA — Diquattro «Da Nino», v. Bianchi 48; La Tettoia (pizzeria), v. Stelvio 22.

LE VALLETTE - LUCENTO - LANZO - MADONNA DI CAMPAGNA — La maschera d'fer, v. Val della Torre 120; Vecchio Aratro, c. Potenza 167.

BARRIERA DI MILANO — Capuano, c. Vigevano 4; Ciau Turin, c. G. Cesare 174; De Martini, v. Martoretti 5; La Carretera, c. Vercelli 195; Da Valentino, c. Novara 8; Da Eugenio, c. Palermo 125.

CENISIA - CIT TURIN — Al Satti, v. Satti 2 (solo su prenotazione); Cambusa, v. Valdieri 2; King Hua, v. Brunetta 19; Duchesse, v. Duch. Jolande 7; Manolo, v. Germanasca 37; Europa, c. Ferrucci 72; Gianduja, c. Inghilterra 57/e; Da Nicola e Mauro, v. Barge 15.

CAMPIDOGLIO - SAN DONATO — Al Centro, v. Balbis 11; Giordano, c.so Francia 219; La Grupia, v. Rocciamelone 17; Piccolo Porto, str. Ghiacciaia 1; Xian Hong, v. Cibrario 17 bis.

AURORA - ROSSINI - VALDOCCO — San Giors, v. Borgo Dora 3; Al Pramzan, v. Bernasco 5; Da Mauro, c. Brescia 13; Da Pietro, c. Vigevano 4; La Suerte, c. Novara 5; Mandrake, lg. Dora Napoli 16; Mazza, c. Giulio Cesare 53.

MILLEFONTI - NIZZA — Siam, v. Genova 34/d; Guliuscl, v. Vigliani 184; Petralli (pizzeria), v. Teplice 8.

VANCHIGLIA - VANCHIGLIETTA — Da Peter, c. S. Maurizio 61; Da Ivo, c. Novara 77; La Brace, v. Napione 28; La gaia scienza, v. Guastalla 22; The King Garden, lg. Montebello 38; Grieco, v. Vanchiglia 16.

S. SALVARIO - VALENTINO — Alba, v. S. Pio V 8; Al Piatto d'Oro, v. Galliari 9/F; Biagini, v. Saluzzo 3; Corsaro Verde, v. Saluzzo 17; Da Angelo «Le 4 lanterne» (piz.), v. Princ. Tommaso 2; Da Zi Amelia, v. Nizza 31; Del Chianti, v. Saluzzo 13; Fiorentina, v. Saluzzo 6; Da Remo, v. Monti 16; Il Papavero, c. Raffaello 5; Incrocci, v. Nizza 64; Lampione Blu, v. Saluzzo 23 bis; Ristodante, v. Saluzzo 112; Scudo, v. Galliari 5; Del Corso, c. V. Emanuele 29.

CROCETTA - SAN SECONDO — Aladino, v. Cassini 4; S. Secondo dei F.lli Calabrò, v. S. Secondo 7; Luculliano, v. Assietta 5; Tropicana, c. Mediterraneo 84; Sacilotto, v. Vespucci 53; Good Time, v. Torricelli 59/d; Vecchia Napoli, c. Mediterraneo 70.

SAN PAOLO — King Hua, c. Racconigi 30/bis; Da Alba, c. Racconigi 39; La Greuja, v. Monginevro 75; Il Torchio, v. Braccini 57; L'ostricaio, v. Rivalta 23; Rosa, c. Lione 40; Piccolo Ranch, v. S. Paolo 74; Maria (pizzeria), v. Pollenzo 30.

Le trattorie

ZONA CENTRO — Cinzia & Maria, v. Bellezia 20.

SAN SALVARIO - VALENTINO — Capuano, v. Galliari 28; Da Cinzia, v. M. Cristina 165; Delsanto, v. Saluzzo 5; Mattia, v. Belfiore 37; Seri, v. Giachino 71; Del Mare, v. Galliari 25.

CROCETTA - S. SECONDO — Circosta, c. De Gasperi 69; Ingalia, v. Legnano 6; La Conca di Jacovone, v. Assietta 4.

S. PAOLO — Il corno bianco, v. S. Paolo 35; Sgarra, v. Monginevro 8; Silvano, v. Monginevro 69.

CENISIA - CIT TURIN — Chianale, v. Grassi 9; Dematteis, v. Conischia 9.

CAMPIDOGLIO - S. DONATO — Citone, v. Vagnone 32; Da Paola, v. S. G. Bosco 11; Pizzeria Regina, c. R. Margherita 167; Da Luis, c. Svizzera 58.

AURORA - ROSSINI - VALDOCCO — Di Stefano, v. Reggio 4; Pagni, v. Priocca 27; Tocchini, c. Reg. Margherita 142.

VANCHIGLIA - VANCHIGLIETTA — Toscana, c. Belgio 96; Alba, v. Bava 2.

MILLEFONTI - NIZZA — Oliveto, v. Varazze 19; Pub Beppe, v. Ricchelmy 5.

PARELLA - POZZO STRADA — Sandomenico, str. Pronola 15; Neri, str. Antica di Collegno 163; Pierro, v. A. di Bernezzo 134.

LE VALLETTE - LUCENTO - MADONNA DI CAMPAGNA — Pais, v. Foligno 89/bis; Taddia, v. Portula 10; Dell'Amicizia, v. Boccardo 35.

BARRIERA DI MILANO — Donati, v. Palermo 125; Ferrarini, c. Giulio Cesare 239; Gemisso, c. Vercelli 157; Politrone, v. Cigna 138.

MIRAFIORI SUD - MERCATI GENERALI - LINGOTTO — Negro, c. Un. Sovietica 123.

SASSI - MADONNA DEL PILONE — Cane, str. Cartman 59; La piola, str. Mongreno 117.

BORGO PO - CAVORETTO — Cafasso, str. Val Salice 178; Pizza Al mattone, c. Casale 93; Hermada, p. Hermada 10.

BARCA - BERTOLLA - REGIO PARCO — Bernardello, c. Regio Parco 161; Di Cuonzo, str. Settimo 91; Rimolo, str. Bertolla 107.

I nominativi delle categorie che riportiamo, sono stati ricavati dall'elenco delle «Pagine Gialle». Chi, non citato, rimanesse aperto nel mese di agosto, può segnalarlo a «Stampa Sera». Dopo aver controllato, provvederemo ad inserirlo nell'elenco.

IN CIMA AL GENNARGENTU CON CORDE E SCARPONI (La Costa Smeralda è lontana)

Le vacanze in Sardegna di alpinisti torinesi per scalare pareti e picchi inesplorati - Sulle rocce del Supramonte - La «Perda Liana» ricorda i monoliti dell'Arizona

La Sardegna sta diventando una meta alpinistica e non soltanto un obiettivo per bagnanti e marinai estivi? Sembra di sì visto che già da qualche anno sono andate alla scoperta di pareti vergini e picchi inesplorati squadre di alpinisti continentali, aprendo nuove vie e itinerari di selvaggi trekking lontani dal mare in mezzo ad una natura intatta, in zone prive non solo di strade ma anche di sentieri. Seguendo questa inesauribile voglia di novità, parecchie decine di torinesi hanno passato le vacanze nell'isola con corde, scarponi, chiodi e moschettoni, guardando solo qualche volta il mare, dall'alto di qualche scogliera.

Tre di questi sono appena tornati dopo una settimana di ascensioni nel gruppo del Gennargentu e nel Supramonte, fino alla Sella del Diavolo nei dintorni di Cagliari. Sono: Lodovico Marchisio, svitato rocciatore torinese responsabile del settore montagna del circolo aziendale della Cassa di Risparmio di Torino, che si è trascinato nell'avventura Ivana Quaglia 25 anni, e Serena Ileana, 21 anni, entrambe ai primi approcci con l'arrampicata. Le ragazze sono tornate a casa soddisfatte ed entusiaste, ma scorticate, piene di lividi, bozzi e contusioni, a causa delle marce forzate tra i rovi e la vegetazione intricata di alcuni tratti del percorso.

Primo obiettivo del terzetto è il Supramonte a qualche chilometro da Oliena in provincia di Nuoro. Qui ci sono alcune cime interessanti: Punta Sa Pruna, Cima Corrasi, l'ambiente è arido, dolomitico, con monoliti, guglie, gendarmi e un sacco di itinerari di roccia, facili, difficili e TD (très difficiles, secondo la classificazione internazionale). Dopo le prime salite di «assaggio» i tre scendono verso il Bue Marino e le meraviglie di Su Cologne una pozza d'acqua limpidissima che affiora da un orrido, un abisso sommerso senza fine, visto che i sondaggi sono arrivati a 280 metri senza toccare il fondo.

IVANA QUAGLIA, SERENA ILEANA E LODOVICO MARCHISIO

Dopo il Lago Alto di Flumendosa, dove si può campeggiare, gli alpinisti (del Cai Uget di Torino) arrivano al Gennargentu dove ci sono le cime più alte dell'isola (Brunco Spina, Monte Spada, Punta La Marmora), che comunque non superano i 1800 metri. Il piccolo trekking procede sulle cime aride della zona, tra sentieri non segnati che si confondono con le millenarie tracce delle greggi in pastura. Un'altra piccola salita, facile, sul monte Novo San Giovanni, un parallelepipedo quasi perfetto oltre la foresta di Pratobello. «*Una scalata bella e curiosa la facciamo* — dice ancora Marchisio — *su un torrione di circa 30 metri nella Barbagia Belvi, oltre il paese di Aritzo. Ci si arriva quasi in macchina, su una strada sterrata. E' calcare molto instabile senza fessure per piantare un chiodo. Saliamo per lo spigolo più evidente con passaggi di terzo esposti ed è molto divertente*».

Dopo il Nord il terzetto scende verso Sud, si cimenta nella «palestra» della Sella del Diavolo verso Capo S. Elia a Cagliari e quindi via verso il gruppo dei Sette Fratelli dove sono state tracciate severe vie di sesto grado e oltre. «*E a questo punto vorrei dire* — si lamenta Marchisio — *che tutte le recenti relazioni sulla zona hanno sempre descritto le vie più difficili, senza una parola sulle vie di terzo, le più facili, come se in giro ci fossero solo sestogradisti; delle creste, delle belle discese per vie normali neanche una parola*».

L'accesso al gruppo dei Sette Fratelli è attraverso la statale Cagliari-Muravera, deviando per la strada di Maidopis, una zona dove sta lavorando la forestale per il rimboschimento. Dopo un po' si avvista il monolite Garibaldi che si erge in mezzo ad una folla di massi minori. Oltre il Garibaldi c'è la disavventura che darà sapore alla vacanza: Lodovico, Ivana e Serena, dormono alla «belle étoile» con l'intenzione di proseguire verso il cuore del massiccio il giorno dopo. Lasciano gli zaini per essere più veloci e s'incamminano all'alba. Vanno su in mezzo ad una vegetazione che diventa sempre meno praticabile, fitta, spinosa. Le provviste d'acqua finiscono, il poco cibo anche e, raggiunta la cima scende la notte, sorprendendo i nostri eroi nel bosco, come nelle fiabe.

Bene o male passano la seconda notte all'adiaccio affamati e assetati. La mattina, dopo aver succhiato un po' di rugiada dalle foglie (sono 42 ore di digiuno e 22 ore senza bere) si scende dall'opposto versante e il trio trova soccorso in un allevamento di cinghiali. I braccianti portano gli escursionisti alla vicina stazione della Guardia forestale dove vengono rifocillati, medicati e trattati con molta gentilezza. Il tour si conclude con un bagno in mare perché proprio sembra una cosa venir via senza mettere neanche i piedi a bagno.

«*Comunque un'esperienza più che soddisfacente* — dicono Ivana e Serena — *sia per il posto che per la gente, che si è rivelata straordinaria. Una vacanza che può essere anche solo di trekking, con campeggio libero in un ambiente tra i più belli e intatti*».

r. sc.

Arruolamento di volontari Genio Ferrovieri

Il ministro della Difesa ha indetto un arruolamento volontario nella specialità Genio ferrovieri dell'esercito di: 55 allievi capistazione; 80 allievi macchinisti; 90 allievi manovratori-deviatori; 70 allievi ferrovieri (addetti alle squadre ponti e lavori d'armamento).

Le domande debbono essere presentate entro il 30 novembre 1982; in carta legale al distretto militare di residenza dei giovani non alle armi. Ulteriori chiarimenti sulle modalità concernenti il corso (limiti di età, titolo di studio, requisiti particolari, ferma, carriera, ecc.), potranno essere chiesti ai distretti militari.

Gli **Uffici FIAT** di **Varsavia, Bielsko Biala** e **Tychy** partecipano vivamente al grave lutto della famiglia per la scomparsa del

dr. Mario Bagna

— **Varsavia**, 14 agosto 1982.

La **Somarre** di **Lisbona, Dirigenti** e **Collaboratori tutti**, partecipano affettuosamente al dolore della famiglia per la scomparsa dell'amico

dr. Mario Bagna

— **Lisbona**, 14 agosto 1982.

Partecipano al dolore della famiglia per la scomparsa di

Mario Bagna

gli amici:
Rinaldo Actis Alesina
Renato Alberti
Franco Amerighi
Franco Alborante
Mauro Balcet
Giorgio Alberto Brach Papa
Domenico Cariotto
Francesco Ciravegna
Mario Gatto
Claudio Giovannini
Roberto Ghigliazza
Giulio Malocco
Umberto Marchesi
Pietro Mizzau
Filippo Montera
Tiziana Operto
Fernando Rabagliati e famiglia
Gianni Prati
Sergio Rado
Luciano Rossignolo
Piergiorgio Tiscar
Bruno Vascon
Pietro Viotti
Silvana Zappia e famiglia
— **Torino**, 14 agosto 1982.

Improvvisamente è mancata all'affetto dei suoi cari

Onorata Ferrero in Brach-Papa

di anni 58

Ne danno doloroso annuncio: il marito **Renato**, il figlio **Giuliano** con la moglie **Isabella**, mamma, fratelli, sorella, cognati, cognate, nipoti e parenti tutti. I funerali avranno luogo lunedì 16 corr. ore 8,45 nella parrocchia SS. Nome di Gesù, corso Regina Margherita 70, Torino, indi la cara salma proseguirà per il Cimitero Generale di Torino.

— **Torino**, 14 agosto 1982.

Dipendenti della **Ferriere di Borgaro** partecipano al lutto che ha colpito l'amministratore e familiari per la scomparsa della sorella **ONORINA**.

Il 9 agosto 1982 a Torino è mancato improvvisamente

Franco Botti

A funerali avvenuti ne danno il triste annuncio **Antonello** e parenti.
— **Torino**, 14 agosto 1972.

La famiglia **Donini** si unisce al grave lutto dei famigliari.

Il **Consiglio di amministrazione, dirigenti e dipendenti** della **Laet Spa, Laet Fin Spa** partecipano con profondo cordoglio la scomparsa del

rag. Franco Botti

amministratore delegato della società

ricordandone le alte doti umane e professionali.
— **Torino**, 14 agosto 1982.

Il **Consiglio di amministrazione, collaboratori, dipendenti** della **Elettro Gros Spa** ricordano con profondo rimpianto la figura e l'attività svolta dal

rag. Franco Botti

amministratore della società

e si associano al dolore della famiglia.
— **Venaria**, 14 agosto 1982.

Direzione e Personale della **Cassa di Risparmio di Torino** partecipano al dolore del signor Roberto Pellegrin per la perdita del papà

Enzo Cesare Pellegrin

— **Torino**, 13 agosto 1982.

La famiglia annuncia l'improvvisa scomparsa di

Agostino Pregnolato

Funerali oggi ore 10,15 chiesa Santa Rita.
— **Torino**, 14 agosto 1982.

Sono vicini alla famiglia **Piera** e **Angelo**.

Cristianamente è mancata all'affetto dei suoi cari

Evelina Fornasieri in Populin

Addolorati l'annunciano il marito **Giacomo**, la figlia **Piera**, parenti tutti. Funerali lunedì ore 8,45 parrocchia «S. Alfonso».
— **Torino**, 12 agosto 1982.

Cristianamente è mancata

Enrica Adila Pogolotti

Ne danno l'annuncio la sorella **Cesarina**, la cognata **Claudia** e i nipoti. Un particolare ringraziamento alle suore Fedeli Compagne di Gesù. Funerali lunedì 16 ore 10,15 parrocchia Gran Madre.
— **Torino**, 13 agosto 1982.

Laura e **Gianni Ramondo** annunciano l'improvvisa scomparsa di

Federico Ramondo

Lo piangono con i genitori i fratelli **Edoardo** e **Francesca**, i nonni **Clelia Luciana** e **Quinto**, gli zii **Magda** e **Francesco**, **Silvia** ed **Ezio**, parenti tutti. Il doloroso annuncio viene dato a funerali avvenuti. Ricordatelo nei vostri cuori.
— **Torino**, 14 agosto 1982.

Piero e **Chicchi** sono vicini agli amici Gianni e Laura per la grave perdita del loro **FEDERICO**.

Lino Massimello partecipa al dolore di Gianni e Laura.

Massimo Gualnel incredulo ed affranto per così grande dolore, prega fervidamente Dio perché accolga con particolare benevolenza l'anima pura del suo fraterno amico

Federico Ramondo

— **Sanremo**, 11 agosto 1982.

Paolo e **Paola Gualnel** con la figlia **Mirta** sono particolarmente vicini alla famiglia di

Federico Ramondo

— **Sanremo**, 11 agosto 1982.

I **Condomini ed Inquilini** di **Corso Matteotti 37** e l'**Amministratore Carlo Grassis** partecipano costernati al dolore della famiglia Ramondo.

Giuseppe Lina Gaggero commossi partecipano affettuosamente immenso dolore di Gianni Laura Clelia Quinto.

Gli zii **Aldo** e **Maria** ed i cugini si associano all'immenso dolore di Gianni e Laura.
— **Cervo**, 12 agosto 1982.

Zia **Gina** con le cugine **Clelia, Frida, Emma** addolorati per la perdita di **FEDERICO** partecipano.

Nora, Paolo, Giorgio, Deddi Carrasio partecipano al dolore di Laura e Gianni per la perdita di **FEDERICO**.

Gli zii **Antonio, Renata** con **Marco** sono vicini a Laura, Gianni e famiglia Ramondo partecipando commossi al dolore per la perdita del caro **FEDERICO**.

Il 9 agosto 1982, a Fiume, è tragicamente scomparso il

dott. ing. Fulvio Chiola

direttore della soc. Prem France commendatore dell'Ordine al merito della Repubblica Italiana

Profondamente addolorati l'annunciano: la moglie **Maria Chiola**, i figli **Irene, Federico, Elena** col marito **Thierry Dupin**; i nipoti **Nicolas, Luc** e **Thomas**; il fratello **Ugo** colla moglie **Anna Pessero**; la sorella **Luisa Squadrin** con la mamma **Carla Chiola**; le famiglie **Biasich** e **Diana**; gli amici **Giorgio Sogorava, Bogo, Sonia Koveric**; i parenti tutti. I funerali avranno luogo a Fiume martedì 17 ore 10 dove la salma sarà deposta nella tomba di famiglia. Il presente annuncio serve di partecipazione personale e di ringraziamento.
— 5, rue C... Mar...
73000 Chambéry Savoie.

Direzione e collaboratori della soc. **Prem France - Chambéry e Premaggiore Impianti - Torino** partecipano.

Cristianamente è mancato

Alfredo Ghirardotti

Lo annunciano: moglie, figlia, genero, nipoti e parenti tutti. Funerali oggi ore 14,30 parrocchia N.S. Della Guardia.
— **Torino**, 14 agosto 1982.

Tina Franco Maria profondamente addolorati piangono la perdita dello zio **ALFREDO**.

Riposa nel Signore

Cesarina Bellini ved. Contini

Lo annunciano il figlio **Piero** con la moglie **Giovanna Bellardo** e i nipoti **Paolo, Simona, Chiara**.
— **Torino**, 12 agosto 1982.

Beppe e **Clara Bellardo** con i figli **Andrea, Cristiana** con **Luciano** sono fraternamente vicini a Piero e Vanna.

Cristianamente è mancata

Maria Giustetto n. Zanelli

anni 65

Addolorati lo annunciano il marito **Pietro**, fratelli, sorella, cognate, cognati, nipoti e parenti tutti. Funerali sabato 14 corr. ore 15 partendo dall'ospedale Santa Croce per la parrocchia Santa Maria della Scala. Un grazie particolare al dott. Luigi Perorari. La presente è partecipazione e ringraziamento.
— **Moncalieri**, 13 agosto 1982.

Giovanni Peira prende viva parte al dolore dell'amico Piero.

Il **Valsalice Club** partecipa al dolore del socio Piero Giustetto per la perdita della cara moglie **MATILDE**.

Paola Giustetto e famiglia partecipa al lutto di Piero.

E' mancata

Margherita Monosio ved. Negro

anni 83

L'annunciano la figlia **Marta** con il marito **Mario Beltramo**, la nuora **Teresa Garis**, i nipoti **Gianni, Sario** e **Giancarlo** con rispettive famiglie, parenti tutti. Funerali in Pessinetto lunedì 16 agosto ore 10 dall'abitazione.
— **Pessinetto**, 13 agosto 1982.

Si uniscono al dolore della famiglia Beltramo gli amici
Anna Martini
Giacinto Rocca
Mario Caloio
e le famiglie **Bayer** e **Masera**.

Prendono parte al dolore per la scomparsa di

Paolina Genta vedova Ramello

le famiglie **Castellengo** e **Gallina**.
— **Bra**, 12 agosto 1982.

Cristianamente è mancato

Ernesto Risso

Lo annunciano con dolore la moglie, la figlia, il genero, nipoti e parenti tutti. Funerali lunedì 16 ore 11 in Repergo Isola d'Asti.
— **Repergo**, 14 agosto 1982.

I cugini **Occhetti** e **Toja** partecipano al dolore della famiglia.

Chiunque avrà invocato il nome del Signore sarà salvato.
Romani 10,13.

E' tornato a Dio

Amedeo Scaloni

di anni 82

A funerali avvenuti lo annunciano addolorati la moglie **Letizia** con i figli **Nilde, Enzo** e famiglie.
— **Torino**, 14 agosto 1982.

E' mancato ai suoi cari

Angelo Merlino

Ne danno dolorosa partecipazione la moglie **Teresa**, il figlio **Giorgio**, la sorella **Marisa** col marito **Pino**, parenti tutti. Funerali lunedì ore 8,45 alla parrocchia Gesù Crocefisso (via Giaveno 39). La presente è ringraziamento.
— **Torino**, 12 agosto 1982.

Partecipano al dolore dell'amico Giorgio per la scomparsa del **PADRE**, i medici ospedale via Cigna:
prof. **Luigi Oughera**
dottori:
Sergio Picco
Roberto Actis
Loredana Armanni
Lido Cavaglià
Fernando Ferrua
Renata Novaslo
Elda Sani Alfosti
Giovanni Verderone

E' mancato all'affetto dei suoi cari

Giovanni Maina

Lo piangono la moglie **Triestina**, i figli **Rina, Anita** e **Rino**, i generi **Ezio** e **Nello**, i nipoti **Guido, Orietta** e **Tiziana**; parenti tutti. Funerali oggi, alle ore 14,30, partendo da corso Orbassano 174/4.
— **Torino**, 14 agosto 1982.

E' mancato all'affetto dei suoi cari

Fulvio Remondino

Ne danno il triste annuncio la moglie **Maria**, la figlia **Rita** con **Giuseppe** e la piccola **Barbara**, mamma, suocera, zii, cugini e parenti tutti. I funerali avranno luogo lunedì 16 alle ore 8,45 nella cappella dell'ospedale Nuova Astanteria Martini (via Pergolesi n. 30). La salma verrà poi tumulata nel cimitero Torino Sud.
— **Torino**, 12 agosto 1982.

Il **Gruppo alpini Borgata Parella** si unisce al dolore della famiglia per la dipartita del carissimo amico e socio

Fulvio Remondino

— **Torino**, 12 agosto 1982.

La **Società Brondi** e **S.I.M.E. - Brondi** partecipano al dolore della famiglia Colle per la dipartita del **SUOCERO**.

Partecipano al dolore famiglie: **Carignola, Abate, Gonnet, Merlo**.

I **Membri Associazione Amici Col San Giovanni** partecipano al dolore.

ERRATA CORRIGE

Nel necrologio per i funerali di

Davide Margutti

è stato omesso l'annuncio della nuora **Ausilia Balzola**. L'impresa funebre si scusa con la famiglia.
— **Torino**, 13 agosto 1982.

RINGRAZIAMENTI

I familiari di

don Luigi Balocco

salesiano

commossi per la manifestazione di affetto e di stima tributata al loro caro, ringraziano sentitamente quanti si sono uniti al loro dolore. Un grazie particolare alla Famiglia Salesiana dell'Istituto Richelmy che tanto si è prodigata per don GIGI, all'Ispettore Salesiano, a Monsignor Peradotto, a don Mario Veronese, al parroco di Monesiglio e ai confratelli tutti.
— **Torino**, 14 agosto 1982.

ANNIVERSARI

1972 — 1982

Giovanni Cavo

Con immutato affetto. **Franca Angela, Adriano** e parenti.

1981 — 1982

Ing. Arnaldo Farci

Vive nel ricordo della famiglia.

1973 — 1982

Claudio Pinardi

Dal cielo proteggi mamma e papà che vivono del tuo ricordo. S. Messa ore 9,30.
— **Druent**, 15 agosto 1982.

1981 — 1982

Nel triste anniversario della scomparsa della

prof. Maria Brussino

i suoi cari la ricordano con infinito affetto e rimpianto. S. Messa 15 agosto ore 18. S. Nome di Gesù, c. Reg. Margherita 70.
— **Torino**, 13 agosto 1982.

1981 — 15 AGOSTO — 1982

Per la sua mamma vive ancora

Giuliano Bruno Massasso

geometra Comune di Torino

Per lui, una preghiera. Santa Messa, domenica 15 agosto ore 11, parrocchia SS. Assunta, Repergo di Isola d'Asti.
— **Torino**, 14 agosto 1982.

1975 — 1982

Ing. Ennio Rastello

Sempre con noi.

DOPPIETTE, CARNIERE E CANI

«Via libera», dal 18 agosto, per i cacciatori italiani. Per questa data è prevista infatti in quasi tutte le regioni italiane l'apertura della caccia alla selvaggina migratoria, anche se con modalità diverse stabilite dai singoli calendari venatori.

In Italia attualmente praticano la caccia circa un milione e seicentomila persone, ma la scadenza del 18 agosto concretamente interesserà, secondo una stima fatta dall'Unavi, l'Unione fra le associazioni venatorie, non più di trecentomila cacciatori, tenendo conto delle differenti date di apertura nelle varie regioni e dello «slittamento» a settembre dell'apertura della caccia alla selvaggina stanziale.

Secondo l'Unavi ci sarà quest'anno in Italia una «flessione» nel numero dei cacciatori a seguito del recepimento di una direttiva Cee del 1979 in materia di ambiente che ha comportato, fra le proteste delle associazioni venatorie ed il plauso dei naturalisti, una limitazione per la caccia a tredici specie di «piccoli uccelli»: calandro, prispolone, pispola, fringuello, peppola, frosone, strillozzo, verdone, fanello, spioncello, cappellaccia, tottavilla e pittima minore.

I vari calendari venatori regionali si articolano in una complessa serie di aperture e chiusure che considerano le differenti realtà ambientali, il clima, la «pressione venatoria» sul territorio e la presenza di selvaggina, specificando le specie da prelevare perché ritenute eccedenti o da proteggere perché rare.

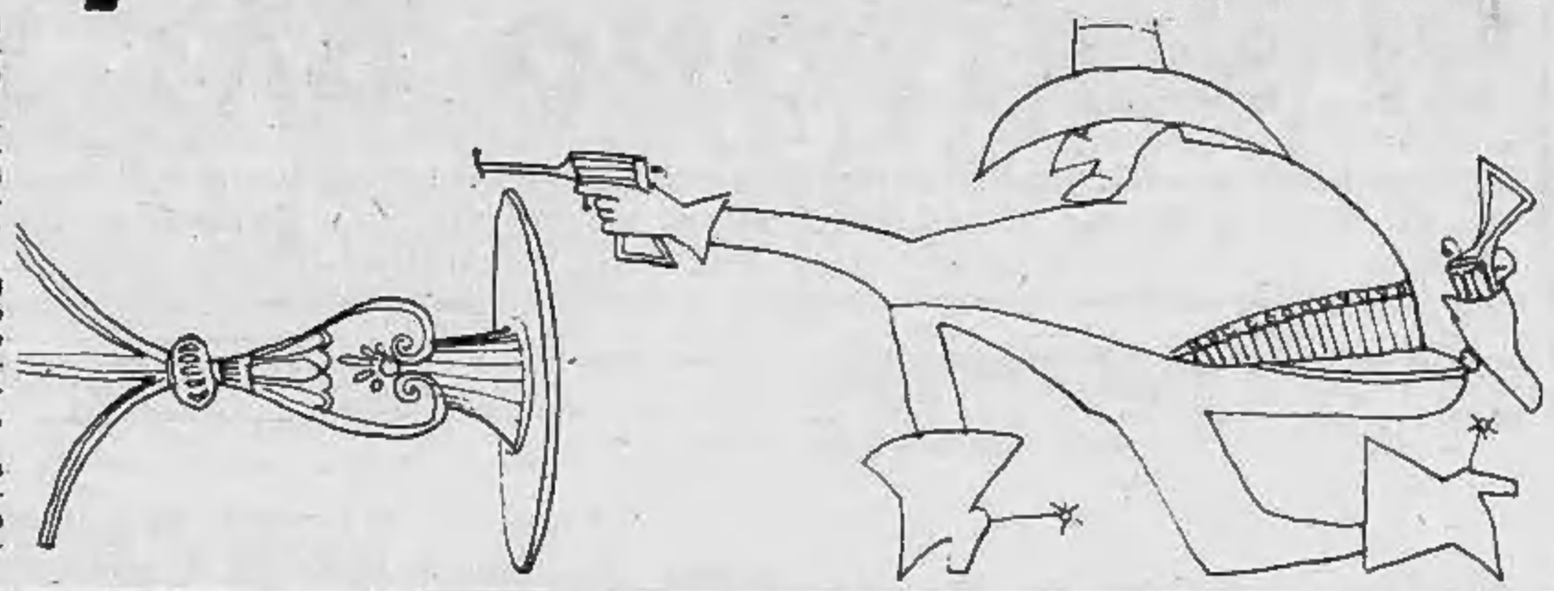

PIEMONTE

Per l'apertura della stagione si dovrà aspettare il 19 settembre. Ad ogni doppietta tre giorni la settimana, ma il silenzio è imposto a tutti il martedì e il venerdì

In Piemonte si spara dal 19 settembre. Ma per l'allenamento dei cani il «disco verde» scatta domani 15 agosto. Questo è il primo segnale per le 80 mila doppiette sparse per le sei province. E' tempo di preparativi. Gli «appassionati» possono incominciare a scegliere le zone da «battere» e percorrerle armati soltanto, per ora, dei cani. Le «regole» sono quelle di sempre. Sono quattro e diverse le «stagioni» dell'attività venatoria. Via libera dal 19 settembre al 12 dicembre ai cacciatori che vorranno sparare a beccaccino, lepre comune, pernice rossa, quaglia e starna. Per coniglio selvatico, fagiano, colino della Virginia, beccaccia, allodola e tortora gli amanti della doppietta avranno a disposizione più tempo: dal 19 settembre al 30 dicembre.

Limite massimo del 31 gennaio '83 per cesena, tordo bottaccio, tordo sassello, corvo, cornacchia nera, pavoncella, germano reale, folaga, gallinelle d'acqua, passero, passera mattugia, passera oltremontana, storno, alzavola, marzaiola, colombaccio, donnola, volpe. La caccia al camoscio può durare fino al 17 ottobre ma terminerà prima perché in ogni zona ci sono piani di abbattimento

Slitta invece al primo novembre l'autorizzazione della Regione per le battute al cinghiale. Dal primo al 31 gennaio, inoltre, la caccia è consentita esclusivamente da appostamento temporaneo.

Ogni cacciatore deve essere provvisto di un «tesserino» e può scegliere tre giornate alla settimana tra lunedì, mercoledì, giovedì, sabato e domenica. Si può sparare un'ora prima dell'alba e fino al tramonto.

Il «carniere» deve essere la tabella di marcia di ogni cacciatore. Le limitazioni sono regolate con un punteggio: nel corso della stagione venatoria non possono essere superati i 80 punti. Ogni «capo» ha un punteggio. Qualche esempio: camoscio, 30, lepre bianca 20, lepre 5.

LIGURIA

Dal 18 al 31 agosto si può raggiungere il luogo di appostamento solo se il fucile è scarico e racchiuso in custodia. Catturabili due capi di selvaggina stanziale

In Liguria la stagione di caccia comincia il 18 agosto e finisce il 10 marzo 1983. Dal 18 al 31 agosto la caccia è consentita solo da appostamento raggiunto con fucile scarico e racchiuso in custodia, senza cani e nel rispetto delle restrizioni stabilite dalle Province.

Il calendario venatorio regionale stabilisce i periodi e elenca le specie alle quali è permesso sparare: sono comunque tre le giornate di caccia a settimana concesse al singolo cacciatore. Le specie particolarmente protette dalla legge sulla caccia sono: camoscio, capriolo, daino mentre le specie vietate per insufficiente consistenza faunistica sono: femmina del fagiano di monte, pernice bianca, coturnice, pittima minore, piviere, lepre bianca. Nella zona faunistica delle Alpi l'esercizio della caccia è permesso dal 19 settembre al 5 dicembre 1982.

La caccia è consentita da un'ora prima del sorgere del sole sino al tramonto.

Per ogni giornata venatoria ciascun cacciatore non può abbattere o catturare un numero di selvatici superiore a due capi complessivamente per quanto riguarda la selvaggina stanziale (galli, forcelli, fagiani, starne, pernici rosse, lepri). In riferimento alla selvaggina migratoria, invece, i capi cacciabili possono essere 15 (tordi, merli, cesene), 2 beccacce, 5 germani reali, alzavole, canapiglie, fischioni, codoni, marzaiole, mestoloni, moriglioni, morette e 8 colombacci.

LOMBARDIA

Caccia consentita fino al 10 marzo, ma per un mese si catturano soltanto merli, quaglie, donnole e colombacci. 180 mila le richieste di licenza e tesserino

Nella regione Lombardia la caccia si aprirà il 18 agosto e si chiuderà il 10 marzo 1983, ad esclusione delle zone di maggiore tutela. Le specie cacciabili sono, fino al 18 settembre, il colombaccio, la donnola, il merlo e la quaglia. Nel restante periodo la Regione si è uniformata alle disposizioni Cee sulle specie protette. Escludendo in particolare dall'elenco delle specie cacciabili il calandro, il prispolone, la pispola, il fringuello, la peppola, il frosone, il fanello, la cappellaccia e la ottavilla. Rientrano invece nell'elenco la cornacchia grigia, la ghiandaia e la gazza, che erano protette fino alla scorsa stagione.

Il numero dei cacciatori che ha fatto richiesta della licenza e di uno speciale tesserino venatorio corredato da una scheda sulle specie migratorie abbattute, è di circa 180 mila persone. Gli orari di caccia vanno da un'ora prima del sorgere del sole fino al tramonto, e i giorni in cui la caccia è consentita sono mercoledì e domenica, ad eccezione di quella degli ungulati che è consentita il sabato. Il cacciatore non può usufruire di più di 55 giornate nell'arco dell'intera stagione, rispettando i limiti di carniere previsti in ciascun territorio.

L' uso dei cani è consentito solo fino al 28 novembre e i loro addestramento è limitato ai terreni incolti e in cui non siano presenti ungulati.

EMILIA

Si può abbattere la lepre dal 19 settembre, per il cinghiale periodo limitato; dal primo novembre al 31 gennaio. Ci si può far accompagnare al massimo da due cani

La stagione 82-83 si inaugurerà regolarmente in Emilia Romagna il 18 agosto e terminerà il 10 marzo 1982. I 121 mila cacciatori emiliano-romagnoli potranno cacciare solo nelle giornate prestabilite dal calendario venatorio (esclusi i martedì e i venerdì) e rispettando le limitazioni poste per le varie specie.

La caccia alla lepre comune in Emilia Romagna si aprirà il 19 settembre, mentre dal primo novembre al 31 gennaio sarà possibile cacciare il cinghiale. Per quanto riguarda il carniere giornaliero ogni cacciatore nella stessa giornata di caccia dovrà attenersi a precise limitazioni: 2 capi complessivi per cinghiale, coniglio, colino, coturnice, lepre, fagiano, pernice, starna. Delle altre specie vi è un massimo di trenta capi complessivi dei quali non più di dieci per palmipedi e trampolieri, dieci folaghe, cinque colombacci e tre beccacce, esclusi lo storno ed i passeri per i quali non vi sono limitazioni.

Il calendario prevede che sia possibile cacciare dal 19 settembre anche in forma vagante e con l'uso di non più di due cani.

Per la caccia lungo il fiume Po l'Emilia-Romagna e la Lombardia hanno raggiunto un'intesa.

VENETO

Multe fino a due milioni per chi verrà sorpreso a sparare ad animali protetti in zona alpina. Normativa particolare per la zona di Venezia, dove la caccia è limitata

La caccia da appostamento fisso nel Veneto si aprirà il 18 agosto; sarà possibile praticarla il 22 e 29 agosto ed il 5 e 12 settembre. Il 19 settembre, invece, si aprirà la caccia alla selvaggina stanziale che potrà essere effettuata per tre giorni della settimana a scelta del cacciatore con esclusione dei giorni di «silenzio venatorio».

Una normativa particolare è stata varata dalla Provincia per la zona di Venezia dove i giorni in cui è consentito cacciare si riducono a due nella settimana, mentre per i non residenti nel Veneziano la caccia in Laguna e nelle valli è limitata ad un solo giorno

Chi violerà le norme del calendario venatorio rischia una multa che parte da 50 mila lire e può arrivare a due milioni per coloro che verranno sorpresi a cacciare animali protetti nella zona alpina.

Per quanto riguarda le specie cacciabili, dal 18 agosto si può sparare, fra gli altri, a germani reali, folaghe, gallinelle d'acqua, colombacci, marzaioli, fagiani, lepri, capriolo maschio, cervo, camoscio, quaglie, starne, conigli selvatici, daini, mufloni e beccacce. Dal 1° novembre, infine, è possibile sparare al cinghiale. I cacciatori del Veneto sono 105 mila.

VAL D'AOSTA

Ancora in dubbio la stagione venatoria, a causa della cheratocongiuntivite che ha colpito i camosci - Cinque permessi costano ai non residenti 600 mila lire

La caccia in Valle d'Aosta si aprirà il 12 settembre e si chiuderà il 28 novembre; per il camoscio il calendario chiude il 7 novembre, ma sulla possibilità di effettuare questa caccia permane qualche dubbio vista la grave forma di epidemia di cherato-congiuntive che ha colpito la specie. I cacciatori residenti sono circa tremila; per i non residenti la caccia sarà consentita solo in misura di due giorni settimanali non consecutivi e per il periodo previsto dal calendario di caccia delle regioni di residenza. Il venerdì è giornata di silenzio venatorio.

Per i residenti il permesso costa 110 mila lire (55 mila ai cacciatori di età superiore ai 65 anni, gratuito per chi ha più di 75 anni). Per i non residenti il prezzo è di 600 mila lire per cinque permessi.

Ogni cacciatore non potrà abbattere più di tre camosci (non più di uno al giorno) compatibilmente con l'aumento stagionale che prevede, bracconaggio compreso, l'abbattimento di 500 capi all'anno. Altre limitazioni: otto capi di lepre europea a stagione, cinque fagioni di monte, tre marmotte, due pernici bianche. Come sempre è vietata (multe da tre milioni in su) la caccia a stambecco, aquila, gufo reale, cervo, lontra.

I VOSTRI BAMBINI VI SCRIVONO DAL MARE

Ecco i saluti che i vostri figli vi mandano dal mare - Purtroppo non tutte le lettere che sono arrivate da Igea Marina e da Loano hanno trovato spazio - Provvederemo la prossima settimana, con una nuova pagina sulle colonie, che sarà pubblicata come di consueto giovedì

Ancora una pagina di letterine dei vostri ragazzi dai centri di soggiorno Fiat di Igea Marina e comunali di Loano - Se volete mandare messaggi ai vostri ragazzi, scrivete a «Stampa Sera, servizio colonie», via Marenco 32

E questa è Igea-Fiat

IGEA. LA PASSEGGIATA CON LA SIGNORINA

Ancora un appuntamento con i vostri bambini al mare. Pubblichiamo un'altra pagina di messaggi, saluti, bacini: anche se stanno bene, se scoprono la bellezza della vita sulla spiaggia, i vostri figli non si dimenticano di voi. Vi hanno mandato centinaia di letterine: poche righe ciascuna, perché lo spazio limitato non consente di fare di più. Purtroppo, non siamo riusciti a smaltire questa settimana, nonostante le molte pagine dedicate all'argomento, la mole enorme di posta che ci è pervenuta. Speriamo di riuscire a farlo la prossima. L'appuntamento è — come al solito — per giovedì.

Carolina, anni 11, v. Loano 13, Torino — La mattina ci svegliamo alle ore 7,30; ci laviamo e vestiamo. Dopo si va giù in cortile per fare la ginnastica; dopo la ginnastica si va a colazione. Poi si va in spiaggia e alle 12,30 si va a prenzo. Fino alle 4 si fa riposo; alle 4,30 si fa merenda e poi si gioca. Alle 8 si fa la cena e alle 9,30 si va a dormire.

Maria Cristina, anni 11, st. S. Caterina 48, Bricherasio (To) — Tanti cordiali saluti da una vostra amica. Maria Cristina.

Ida, anni 11, v. Stradella 208, Torino — Dalla colonia mando tanti auguroni e bacioni a mia mamma con tanta felicità.

Elisabetta, anni 11, v. Pastrengo 35 ter, Moncalieri (To) — Dalla colonia di Igea Marina auguro tanta felicità alla mia mamma cara e le mando tanti bacioni e auguroni. Ciao dalla tua cara Elisabetta.

Marisa, anni 11, v. Frassineto 41, Torino — Tanti saluti e bacioni ai miei genitori, al mio fratellino Nicola, ai miei zii e cugini.

Silvana, anni 11, v. Randaccio 1, Torino — In questi giorni sono in colonia al mare Igea Marina, e ci divertiamo un mondo, tutte le mattine quello che aspettiamo di più e ci diverte tanto il bagno. Questo è quello che mi piace di più.

Roberta, anni 11, v. Spano 10, Torino — Nella colonia di Igea Marina si sta molto bene e ci si diverte molto. Per me è l'ultimo anno della colonia e mi dispiace molto.

Irene, anni 11, v. D. Di Nanni 9, Orbassano (To) — La colonia di Igea Marina è bella e si sta bene sia come ambiente che come mangiare. Io non vedo l'ora di tornare a casa per abbracciare mamma e papà anche se si sta bene.

Cecilia, anni 11, v. Dante Alighieri 61, Trana (To) — Alla mattina le signorine ci svegliano alle 7 ci laviamo un po' e poi andiamo sotto in cortile a fare ginnastica per risvegliarci un po' poi andiamo a far colazione. Finito colazione andiamo al mare a farci il bagno, prima i maschi e poi le femmine poi fatto il bagno andiamo a mezzogiorno a mangiare.

Elena, anni 11, v. Aosta 9, Chivasso (To) — Io mi trovo molto bene qui in colonia con le «Super Signorine» brave Paola e Vilma. E vorrei fare un saluto ai miei genitori e parenti.

Simona, anni 10, v. Cimabue 9/B, Torino — Io in colonia mi trovo molto bene, ma vorrei tanto che il 20 arrivasse presto. Comunque mi trovo molto bene qui. Io non bisticcio (o per lo meno fino adesso) con nessuno. Simona. P.S. Io ho tanta nostalgia di voi. Per favore scrivetemi.

Giada, anni 8, v. Lipari 8, Rivoli (To) — Tanti baci e saluti da Giada.

Eleonora, anni 8, v. Filadelfia 237/2A, Torino — Cara mamma qui si stà tanto bene, tutte le mattine si va al mare e tutti i pomeriggi si va in boschetto, le signorine si chiamano: Bruna, Maria, Tonia. Ciao ciao.

Cristina, anni 7, c. Sebastopoli 297/6, Torino — A me piace la colonia e mi piace anche nuotare con i bambini e anche giocare con le bambine.

Francesca, anni 9, v. Casalis 24, Torino — Mi trovo molto bene in colonia e vi saluto tanto.

Elena, anni 10, v. P.A. Graziano 13, Asti — Cara mamma e caro papà io in colonia mi trovo molto bene, le signorine sono molto brave, le bambine sono simpatiche. Ogni mattina andiamo sempre a fare un bagno.

Monica, anni 9, c. De Nicola 6 bis, Torino — Cari genitori vi saluto e per piacere mi salutate le nonne.

Grazia, anni 8, v. Michele Coppino 68 bis, Torino — Io sono una bambina di 7 anni, mi chiamo Grazia, in colonia mi sono fatto molte amiche e spero di diventare scura.

Annalia, anni 8, v. Genova 47/4, Torino — Cara mamma e caro papà e Fabio Cavallari, vi scrivo dalla colonia. Saluti e bazioni da Annalia Cavallari. Ciao.

Monica, anni 10, v. Adriatico 10, Settimo Torinese (To) — Cara mamma, io in colonia sto molto bene, mancano solo 14 giorni e dopo ci rivedremo. Caro papà io in colonia sto molto bene, mancano solo 14 giorni e poi ci rivedremo. Firmato Monica Iervasi.

Maria Giuseppina, anni 9, v. Cuneo 8, Torino — Cara mamma e papà io qui in colonia sto molto bene, spero di rivedervi presto. Ciao Maria.

Silvia, anni 8, v. Cavour 70, Piossasco (To) — Cara mamma e caro papà, qui in colonia si sta molto bene e i letti sono comodi.

Paola, anni 9, v. Finalmarina 6, Torino — Cara mamma e papà, in colonia si sta bene, ho trovato molte amiche e ho imparato molte canzoni. Si mangia bene e si fanno tante passeggiate, e alla mattina andiamo a fare i bagni. Tanti saluti, Paola. Ciao.

Milva, anni 10, v. Musante 5, Savigliano (Cn) — Io sono una bambina di 10 anni, mi chiamo Milva, e sono nella colonia di Igea Marina. Mi trovo molto bene e vorrei salutare tutti coloro che leggeranno questo giornale.

Elena, anni 9, c. Peschiera 167, Torino — Cara mamma in colonia è molto bello, tutte le mattine si va al mare e certe volte facciamo le passeggiate in spiaggia. Però il mare è un po' sporco.

Barbara, anni 8, v. Brandizzo 16 Volpiano (To) — Cari genitori vi mando tanti saluti e tantissimi bacioni. Ciao, Gangheri Barbara.

Silvana, anni 8, n. Novara 2, Settimo Torinese (To) — Mi vieni a prendere alla stazione quando ritorno a casa.

Emanuela, anni 9, fr. Bauducchi 2, Moncalieri (To) — Tanti saluti e bacioni a mamma e papà. Emanuela.

Paola, anni 8, v. Spirito Santo 7, Volvera (To) — Cara mamma e caro papà vi voglio tanto bene, tanti saluti e tanti bacioni da parte di Paola Checcozzo.

Laura, anni 8, v. della Speranza 14, Beinasco (To) — Cara mamma, la colonia mi piace e vorrei che mi mandassi tutti gli anni. Le signorine sono brave e belle, le signorine ci fanno cantare.

Da Loano con amore...

Da Alessandra, quartiere 6, al papà

Caro papà, ti penso tanto e sento la tua mancanza, anche se qui sto bene e mangio tanto. Una sera abbiamo mangiato la pizza, era molto buona, però quando la mangio con te mi sembra più buona perché ci sei tu. Tanti baci, la tua Alessandra.

Da Oscar Mazzetto alla mamma

Cara mamma, qui a Loano si sta molto bene. La cosa che mi piace di più è andare al mare. A volte gioco in cortile. Venerdì sera in cortile c'era una festa, in questa festa si ballava. Mercoledì nel cortile c'era il teatro. La domenica mangio sempre il gelato e vado al cinema. Le maestranze ci hanno comprato dei giornalini ed io ho scelto Braccio di ferro. Sento la nostalgia della mamma, Lea, Gai, Betta e tutti i miei parenti e i miei amici, specialmente la famiglia Mazzucco Demarchi. Cara mamma salutami tutti, ciao, Oscar.

Ancora dalla Fiat di Igea

Cinzia, anni 9, v. Pelclaro 7, Vale (To) — Caro papà e cara mamma, io sto molto bene, mi son fatta tante amiche e mangio abbastanza, mi diverto moltissimo, venitemi a trovarmi presto se avete tempo, tanti bacioni da Cinzia. Ciao.

Bruna, anni 9, v. della Posta 1, Verolengo (To) — Cara mamma io al mare sto bene e gioco con i miei amici.

Françoise, anni 8, v. F. Saverio Nitti 28, Torino — Cara mamma ti voglio tanto bene, mi diverto tanto. Mi sono fatte delle amiche. Ciao da Françoise.

Sabrina, anni 8, v. Sansovino 11/B, Torino — Cara mamma, io in colonia sto tanto bene, e ho tante amiche. Caro papà ti mando tanti bacioni da Sabrina.

Monica, anni 10, v. Borgaro 38, Torino — Cari genitori vi voglio tanto bene. Un caro saluto da Monica Delmastro.

Rita, anni 9, c. Vercelli 96, Torino — Cari genitori vi voglio tanto bene, vi mando tantissimi saluti, e tantissimi bacioni da parte di Bocca Rita.

Aurora, anni 8, v. Chambery 61/35, Torino — Cari genitori io sto bene, vi rivedrò presto. Ciao ciao Aurora.

Lorena, anni 8, v. Pietro Giuria 29 bis, Torino — Cari genitori qui in colonia si sta bene.

Miriam, anni 10, c. Benedetto Brin 29, Torino — La colonia è molto bella sempre se si sta in buona armonia con le signorine e soprattutto con le amiche, non a lagnarsi con le signorine che ci si ha nostalgia dei propri genitori perché ci si è molto lontani. A me la colonia piace e se i miei genitori son d'accordo io ci vengo di nuovo.

Margherita, anni 8, v. Priocca 19, Torino — Cara famiglia vi auguro tanti bacioni da parte di Margherita, cara mamma fra 14 giorni arriviamo a casa.

Fiorentina, anni 11, v. Tetti Grandi 14, Carmagnola — Cara mamma spero di vederti tanto, salutami papà con un forte bacione, ed anche Francesca. Ciao tanti bacioni.

Alessandra, anni 11, v. S. Carlo 21, Chivasso (To) — Genitori mi diverto e sto bene anche se qui ci sono molta zanzare, spero di rivedervi presto ciao da Alessandra.

Maria Cristina, anni 9, v. S. Pietro 11, Gassino Torinese (To) — Cari genitori vi mando tanti bacioni e saluti e affetto da Gemello Maria Cristina.

COMFAI VENDE

Residenza Le Morelle - Albenga

Via Dalmazia 115/117

a 100 metri dal più bel mare della Liguria, vendiamo appartamenti una-due camere, soggiorno con angolo cottura arredato, ampi terrazzi, impianto di riscaldamento autonomo, box, posti auto e posti barche. Finiture di pregio. Mutuo fondiario e facilitazioni di pagamento.

Residenza Le Morelle

Per informazioni
Ufficio vendite in cantiere,
aperto nei giorni feriali e festivi.
Albenga, Via Dalmazia interno numeri 115/117.
Tel. (0182) 50713.

COMFAI s.p.a. - Milano - Monza - Torino - Bologna - Firenze - Roma - Napoli

UN TUFFO NEL PASSATO CON QUEI TEMERARI SULLE MACCHINE VOLANTI

A Vizzola Ticino, il «Museo aeronautico Caproni» - Aperto soltanto la domenica - Negli hangar velivoli d'ogni genere, pezzi di dirigibile - Aeroplani legati alle vicende di D'Annunzio e di Cattaro

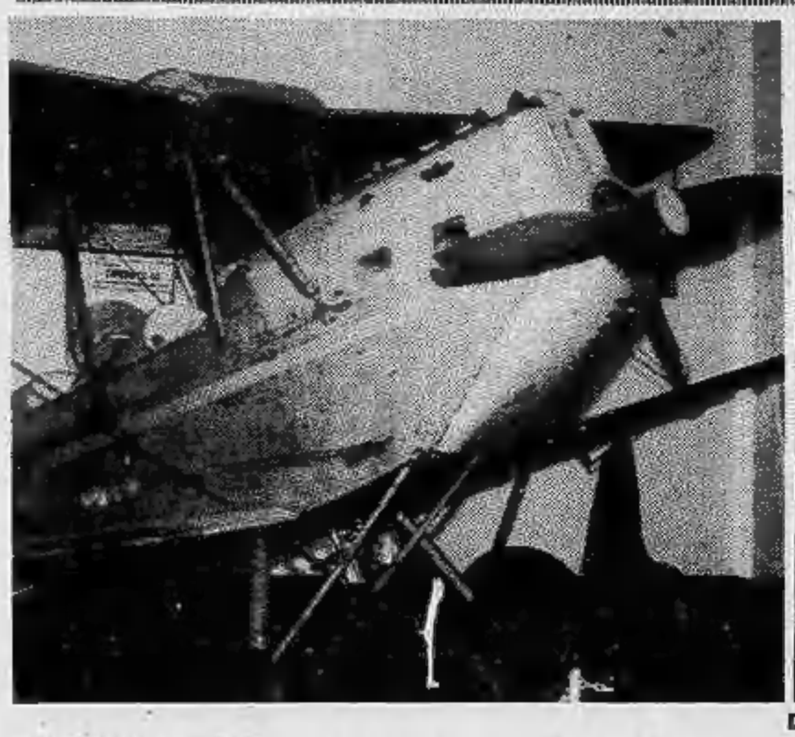

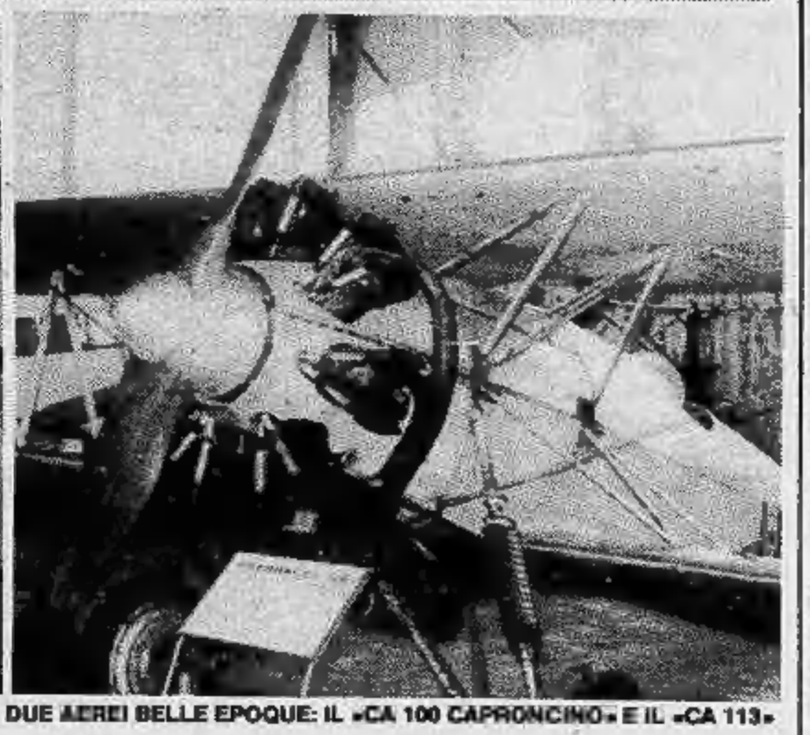

DUE AEREI BELLE EPOQUE: IL «CA 100 CAPRONCINO» E IL «CA 113»

VIZZOLA TICINO — A poco più di tre chilometri dal ponte sul Ticino di Oleggio, percorrendo la strada della Malpensa, si trova — in un vasto parco — il «Museo Aeronautico Caproni». Qui ospitati in capannoni si può ammirare — solo alla domenica però — il più completo ed interessante «campionario» di quei velivoli che hanno rappresentato per oltre settanta anni la storia del volo in Italia. A Vizzola Ticino negli hangar sono in mostra velivoli d'ogni genere, oltre a parti di dirigibile, eliche, fusoliere, pezzi rari e rarissimi, che vanno dai biplani del tempo dei nonni agli ultimi famosi caccia della seconda guerra mondiale: il tutto rappresenta una raccolta indubbiamente unica in Italia.

Il Museo — aperto di domenica e nei giorni festivi (potrebbe essere un'ottima occasione di trascorrere il fine settimana, trovandosi pure a breve distanza dal litorale del Ticino) — fu fondato nel 1929 dall'ingegner Gianni Caproni e dalla moglie Settimia. La sua prima sede fu Taliedo, località presso Milano dove era sorta una delle prime officine della Caproni.

La storia della Caproni però procede parallela con i primi esperimenti di aeronavigazione: è infatti a Vizzola Ticino che nel 1910 il Genio Militare concede in affitto all'ing. Gianni una piccola porzione di terreno nel campo di manovra della brughiera prossima alla Malpensa. Qui in una vecchia cascina Gianni Caproni con un gruppo di operai progetta il Ca 1: pilotato dall'operaio Ugo Tabacchi che aveva collaborato alla costruzione. La «macchina volante» rappresentò un evento storico, anche se il Tabacchi nella fase di atterraggio perse il controllo del curioso mezzo che si sfasciò al suolo; ne uscì comunque incolume. L'esperienza servì per costruire il Ca 8 nel 1911, primo dei monoplani, e il Ca 9 che, anch'esso progettato e costruito nel 1911, si aggiudica con 125 km/h il primato mondiale di velocità di quei tempi.

A Vizzola Ticino, girando negli hangar, si ricostruisce una parte della storia aeronautica d'Italia. Ecco il Ca 100, denominato «Caproncino» — costruito nel 1928 — del quale vennero prodotti quattromila esemplari. Il visitatore viene attratto poi dal Ca 60, noto come «Transaereo», o «Idronoviplano», colosso della Caproni che nel 1920 rappresentò il Jumbo «ante litteram». Era destinato al trasporto a lunga distanza di circa cento passeggeri: volò tre volte sul Lago Maggiore, poi il suo progetto fu accantonato. I velivoli Caproni destarono l'interesse di Gabriele d'Annunzio: il poeta-pilota, che fu ufficiale dei Lancieri di Novara, se ne servì per imprese memorabili (vennero usate le serie Ca 30 - 31 - 32 - 33) quali il bombardamento di Lubiana (1916), quello di Pola (1917); unitamente all'altro eroe dell'aria, il pilota Cattaro.

A Vizzola Ticino questi eventi di oltre sessant'anni or sono sembrano vivacizzarsi nel «toccare direttamente» quelle diaboliche macchine dell'aria che assecondarono le «follie» dei D'Annunzio e dei Cattaro. In questo Museo, indubbiamente unico, non mancano i velivoli d'alta acrobazia: si può ammirare il Ca 113, costruito nel 1932. L'aereo presente a Vizzola Ticino appartenne all'asso Mario De Bernardi che vinse il Trofeo acrobatico alle Cleveland Air Races, mentre — con lo stesso mezzo — il pilota Tito Falconi stabilì un record coprendo il percorso St. Louis-Chicago in tre ore e 6'; altro record con questo tipo di «velivolo Caproni» lo stabilì la marchesa Negrone nel 1935: quello di quota femminile.

Umberto Gottardello

«Lunga notte» a Verbania per Ferragosto

Prima incontro di calcio su windsurf e poi, a mezzanotte, il palio remiero

VERBANIA — *«Lunga notte» a Verbania-Pallanza stasera. La organizzano l'Azienda autonoma di soggiorno e turismo, il gruppo Antiche tradizioni pallanzesi «Piazza e Vila» e l'Associazione commercianti. Un programma intenso che impegnerà organizzatori, turisti, spettatori dalle 16 al sorgere del sole.*

S'inizierà con un'alberellata e con altre specialità alla griglia e no. Si proseguirà con un concerto rock del complesso «Office Dusty», cui farà seguito alle 21 una sfilata folcloristica con la partecipazione di bande, gruppi, equipaggi in costume. Alle 21 prenderà il via il nuovo Palio remiero notturno (sui tradizionali galeoni «Colman») per l'assegnazione del «Trofeo Città di Verbania». Annunciata la partecipazione delle squadre rappresentative dei rioni cittadini e quelle di Omegna, Orta, Locarno, Lugano e Laveno. Boe luminose indicheranno le corsie di gara e renderanno possibile al pubblico di seguirla lungo tutto il tracciato.

Alle 22,30 è programmato uno spettacolo di varietà con Jack La Cajenne e un'ora dopo l'incontro di calcio «Italia-Germania» su windsurf. Alle 24 verrà disputata la finalissima del Palio remiero, cui farà seguito l'accensione, nello specchio del lago antistante il viale delle Magnolie, di diecimila lumini colorati galleggianti.

Per l'1 circa è programmata l'esibizione dei ballerini del maestro Lembo. Seguiranno concerti di gruppi bandistici e un gran ballo in piazza con l'orchestra spettacolo «I veri romantici folck».

Si annunciano sorprese e, al sorgere del sole, la colazione (caffelatte con biscotti) gratis per tutti i rimasti. In caso di maltempo l'intera manifestazione verrà riproposta il giorno successivo con lo stesso programma. Dal canto loro i commercianti della piazza Lago e delle via adiacenti, inaugurando quella che dovrebbe diventare una manifestazione ricorrente ad ogni Ferragosto futuro, terranno alzate per l'intera notte le serrande dei loro negozi.

Purtroppo c'è già qualche malcontento. La protesta viene da alcuni fra quanti abitano nell'area interessata alla «lunga notte pallanzese»; lamentano che, quella notte, il loro diritto al riposo sarà violato. Ma è noto che attendersi che tutti siano consenzienti è pretendere troppo.

Antonio Costantini

Così Alba inventa il Capodanno d'estate

ALBA — *(c. gr.)* C'è un Capodanno anche d'estate. A lanciarlo sono stati gli albesi lo scorso anno; visto il successo ottenuto lo si ripeterà quest'anno in forma potenziata. La festa si terrà presso il dancing piscina «L'altro Mondo» sabato sera 14 agosto, con musiche, balli e spettacoli pirotecnici.

«La serata — dice Nanni Roggero promotore dell'iniziativa — sarà allietata dal gruppo folcloristico-musicale "I Clippers"; ci saranno giochi, sketch, e ci si divertirà un mondo in onore a chi è rimasto in città, ma soprattutto ai villeggianti ed ai turisti che in questi giorni hanno preso d'assalto le Langhe».

«Sarà una grande festa, con a mezzanotte, con a mezzanotte "botti" di champagne e scoppio di mortaretti e fuochi artificiali. Nelle Langhe ci sono tantissimi torinesi e liguri. La serata sarà dedicata particolarmente a questi ospiti».

Grondona — Sarà completata la fognatura comunale a Grondona, con una spesa di circa 38 milioni di lire. Il progetto dei lavori è stato approvato dalla giunta.

Scoppia a Nizza la guerra del «caro estinto» per la politica dei prezzi bassi del Comune

La giunta ha deciso di «liberalizzare» il funerale stipulando convenzioni con alcune ditte - Il Tar revoca una licenza - Altri interventi nel campo della raccolta di rifiuti

NIZZA M. — *Due iniziative contro il carovita sono state prese in questi giorni dall'amministrazione comunale. Riguardano misure tese a calmierare le tariffe di alcuni servizi, e precisamente quelle della raccolta dei rifiuti solidi urbani e quelle delle onoranze funebri che hanno suscitato molte polemiche.*

Nel primo caso è stata creata una fascia sociale: tutti i nicesi che hanno superato i 65 anni di età o che abitano locali degradati o che siano titolari di pensioni sociali potranno effettuare una domanda al comune per essere inseriti in questa fascia. L'agevolazione che se ne ottiene è di pagare soltanto la metà della tariffa prevista, cioè solo 200 lire al metro quadrato anziché 400. Contemporaneamente però si sono ritoccate tutte le altre tariffe riguardanti esercizi pubblici e uffici in modo che l'introito globale per il fisco rimanga invariato.

«In effetti famiglie di pensionati che tutto sommato "producono" poca spazzatura si trovano a pagare cifre sproporzionate — spiega il sindaco Cesira Antonucci Carolla — e le rimostranze in questo senso sono state molte».

L'altra iniziativa è una convenzione firmata dal comune con le imprese di trasporti funebri. Queste, nell'accettare l'appalto del servizio che da quest'anno è stato liberalizzato, si sono impegnate a fornire oltre ai servizi di onoranze normali pure un «funerale tipo» le cui caratteristiche e prezzo sono stati fissati da un'apposita commissione comunale che ha vagliato tutti i costi di gestione delle imprese, aggiungendoci anche il ricarico per il titolare. Si sono avute così due tariffe (550 mila lire e 600 mila lire) a seconda del tipo di sepoltura: il servizio fornito è completo di tutto.

Questa iniziativa, accolta con molto favore dalla popolazione (i prezzi del funerale-tipo sono notevolmente inferiori di quelli finora praticati) è stata polemicamente contestata da Pietro Sala, titolare dell'impresa che fino al primo agosto aveva in esclusiva l'appalto del servizio di trasporto. Questi ha presentato ricorso al Tribunale amministrativo regionale, sostenendo l'irregolarità della concessione della licenza ad una nuova impresa funebre rilasciata dal comune proprio nell'ottica della liberalizzazione del servizio. Secondo Sala, infatti, la concorrenza in questo settore provocherebbe solo un innalzamento dei prezzi e quindi disagi per i clienti. Il Tar ha deciso, in attesa di arrivare al giudizio, di sospendere la licenza alla nuova impresa.

Fulvio Lavina

NOVI — La giunta regionale ha approvato il progetto dell'importo di 110 milioni relativo ai lavori di sistemazione della sede municipale di Serravalle Scrivia.

Rassa offre ai turisti due quintali di mirtilli

Domani la sagra nel piccolo centro valsesiano

RASSA — Per un giorno ogni dodici mesi un piccolo centro della «Sorba», in Val Gronda, diventa il simbolo della gente alpina. E' Rassa, un agglomerato di costruzioni in stile tipicamente montano, con i muri in sasso e i tetti in beule, situato a 917 metri di altitudine. A trasformare la quiete del «paese delle vacanze» (così è chiamato perché si popola i fine settimana, a Natale, Pasqua e Ferragosto con l'arrivo dei proprietari delle seconde case) è una festa che si ripete da una decina di anni: la sagra del mirtillo.

«Questo frutto prelibato — dice Giovanni Borgonovo, presidente della Pro Loco — *costituisce da sempre il simbolo di Rassa. Nei giorni precedenti il 15 agosto villeggianti e giovani del posto "battono" i sentieri della Val Sorba e della Val Gronda alla ricerca dei mirtilli che poi domani verranno offerti ai turisti da ragazze in costume. Quest'anno ne sono stati raccolti più di due quintali».*

Nata quasi per caso la sagra è diventata l'appuntamento fisso per i frequentatori la valle il giorno di Ferragosto. *«Altre novità* — aggiungono gli organizzatori — *sono rappresentate dalla possibilità di assaggiare della carne speciale alla griglia e di acquistare la toma, il formaggio della gente di montagna.*

STAMBECCHI SALVI AL MONTE ROSA ARRIVANO LE FEMMINE

Da anni i maschi combattevano fra di loro per l'unica «regina» dell'oasi - «Fontina», capo-branco, si era lasciato morire

MACUGNAGA — «Fontina» è morto, ma nel branco è tornata la... pianificazione familiare grazie alle femmine d'importazione. Fra le nevi del Monte Rosa, dunque, non si muore più per amore. L'Sos lanciato negli scorsi anni dopo i timori che gli stambecchi maschi si sterminassero a vicenda per il possesso dell'unica femmina, è del tutto cessato.

Oggi la colonia degli stambecchi che vive nell'oasi faunistica di Macugnaga, dall'alpe Battel al colle delle Loccie, da un'altitudine minima di 1500 metri alla massima dei 4638 metri della Punta Dufour, non ha più problemi. Maschi e femmine sono pressochè nello stesso numero per cui i furibondi duelli per la conquista dell'amata che per tanti anni avevano tenuto banco sono rimasti un semplice ricordo.

La pianificazione è venuta dalla Svizzera, precisamente dal Mischabel, il gruppo montagnoso che si innalza fra la valle di Saas e quella di Zermatt. Difatti da quelle montagne le femmine di stambecco sono emigrate in buon numero e per i maschi che vivono sulle pendici del Rosa e sul monte Moro è tornata la serenità.

Senza le femmine d'importazione il branco avrebbe finito per estinguersi per un impossibile amore di gruppo verso la stessa femmina, l'unica rimasta nella «colonia».

E' stata una storia di lotte e di scontri, una storia che aveva addirittura portato nel branco il fenomeno della omosessualità.

Accadeva che gli animali più vecchi si lasciavano morire (com'è accaduto a «Fontina», un tempo sultano della colonia), altri si eliminavano negli scontri a colpi di corna, altri ancora non riuscivano a sopravvivere a causa delle calamità naturali. Le conclusioni erano evidenti: la mortalità era superiore alle nascite.

Il grido d'allarme partito da Macugnaga a firma del Comune, del Club alpino, dell'azienda di soggiorno e dell'associazione cacciatori aveva solo parzialmente avuto successo. In effetti le due femmine avute in dono dalla direzione del Parco Nazionale del Gran Paradiso non erano sufficienti al rapporto numerico con i maschi.

Ma ecco che, da un giorno all'altro, fra i dirupi del Rosa la vita è cambiata. Da oltre confine erano arrivate le femmine, sembra dieci o dodici. Non ci sono più state lotte, ma pace e armonia.

Per Macugnaga la presenza dello stambecco ha grande importanza turistica. Lo conferma Giuseppe Burgener, direttore dell'Azienda di soggiorno: «Gli stambecchi, in branchi o isolati, rappresentano un richiamo esaltante per il turista. In primavera e in estate quando gli animali scendono a quote più basse vengono organizzati safari fotografici: l'attrattiva della fotografia allo stambecco conquista chiunque e queste gite sono assai frequentate».

Il primo «lancio» di stambecchi a Macugnaga avvenne nel 1969. L'esperimento ebbe successo in quanto, in pochi anni, gli otto esemplari messi a dimora all'alpe Filar si raddoppiarono. Con il trascorrere degli anni però una femmina morì travolta da una valanga e un'altra la seguì tempo dopo. Gradatamente, per gli animali maschi cominciò l'odissea che soltanto di recente è fortunatamente finita.

Il territorio di Macugnaga è di poco inferiore ai cento chilometri quadrati, tre quarti dei quali a protezione faunistica. L'habitat per gli stambecchi, come per camosci, caprioli e marmotte, è dunque ideale.

f. g.

Sono già 40 a Savona gli alloggi del Comune per sfrattati

SAVONA — La città si prepara ad affrontare l'ondata di sfratti che sicuramente nel prossimo autunno investirà Savona.

Sono decine e decine le cause pendenti dinanzi al pretore mentre diversi sfratti stanno per diventare esecutivi e la gente si troverà con i mobili fuori di quella che sino ad allora era stata la sua casa.

L'amministrazione comunale ha acquistato e sta ancora acquistando alcuni edifici del centro storico che, opportunamente ristrutturati e sistemati, saranno poi utilizzati come «case parcheggio» per le famiglie che, rimaste senza alloggio, stanno cercando una nuova sistemazione.

Cinque appartamentini, graziosi, situati in una stupenda posizione dinanzi al porto, sono già pronti e alla fine delle ferie verranno assegnati in base a un elenco predisposto dagli uffici comunali.

Tra qualche giorno poi incominceranno i lavori per il restauro e la sistemazione del centralissimo edificio di via Pietro Giuria che sino a qualche anno fa ospitò la caserma dei carabinieri. Ora è occupato, più o meno abusivamente, da una quindicina di famiglie.

Per consentire l'inizio dei lavori già assegnati mediante appalto, il Comune ha stipulato una convenzione con l'Istituto autonomo case popolari che per due anni ospiterà queste 15 famiglie in alloggi del nuovo quartiere di Legino che, proprio per far fronte a situazioni di emergenza, erano stati tenuti di scorta. Nell'edificio di via Pietro Giuria verranno ricavati 19 appartamenti.

Il Comune, inoltre, sta definendo i contratti di acquisto di altri vecchi edifici. «Tra non molto — osserva l'assessore all'Urbanistica Massimo De Dominicis — il Comune potrà disporre di una quarantina di alloggi parcheggio. Proprio per questa ragione, per evitare che diventino definitivi, si realizzeranno appartamenti di piccole dimensioni che ovviamente saranno assegnati anche a famiglie numerose. In questo modo gli inquilini provvisori si daranno da fare per cercare migliori sistemazioni, più adeguate alle proprie necessità».

n. si.

Ferragosto festaiolo sulla Riviera ligure

Manifestazioni oggi e domani sulla costa e nell'entroterra

IMPERIA — *E' nutrito il programma delle manifestazioni per il week-end di Ferragosto sulla Riviera dei fiori. A* **Imperia,** *sui campi in regione S. Lazzaro di Porto Maurizio, si disputa il Trofeo «La Rosa d'Oro», gara bocciofila a coppie: s'inizia oggi e si conclude domani.*

Ancora oggi al molo «Baburro», spettacoli di balletto classico. A cura dell'azienda di soggiorno domani sera fuochi d'artificio preceduti, nel pomeriggio, da una gimkana motonautica, organizzata dal Circolo Velico imperiese.

A **Diano Marina,** *domani sera alle 22, «Festa del Mare», tradizionale manifestazione di Ferragosto. A* **S. Bartolomeo al Mare,** *sempre domani alle 18,30 «Marcia di Ferragosto»: si svolge a Chiappa, su un percorso di 5 km che attraversa la quattro borgate della cittadina. E' aperta a tutti, non è competitiva, e prevede tre posti di ristoro. Per i gruppi con più di 15 concorrenti, c'è un premio originale: oltre alla coppa, una damigiana da 5 litri di vino locale. Chi ama la corsa, può prendere parte al I° Trofeo di Ferragosto, a categorie di età, con medaglie d'oro e d'argento, coppe e targhe per i primi dieci classificati. Alle 21, lancio del pallone aerostatico, e danze all'aperto, con il complesso «Brazil 2000».*

A **Cervo ligure** *prosegue la diciannovesima edizione del Concorso internazionale di pianoforte. E' in programma l'undicesimo concerto della serie. Si terrà stasera, alle 21,30, sul sagrato della Chiesa dei Corallini. Francesco Nicolosi si esibirà in un recital di pianoforte: eseguirà brani di Schumann, Mendelssonh e Liszt.*

Nell'entroterra. Oggi è giorno di trattenimenti un po' ovunque. Ad **Apricale,** *festa dei bambini; a* **Bajardo** *quarta fiaccolata e lanternata alla Chiesa Vecchia, concerto vocale e strumentale «Banda Riviera dei Fiori». Ballo con il complesso «Bajardo Folk». A* **Castelvittorio,** *concerto della banda musicale; così pure a* **Dolceacqua.** *A* **Mendatica,** *fiaccolata della Madonna dei colombi. A* **Molini di Triora,** *in frazione Andagna, Trofeo di pittura e serata danzante.*

A **Pietrabruna,** *seconda festa del turista: suonerà la banda locale e al pubblico saranno offerti «stroscia e crostoli». A* **Villa Viani,** *infine, serata danzante.*

Domani a **Bajardo,** *pellegrinaggio al santuario di Berzi, con la partecipazione della «Banda Riviera dei Fiori», e tiro al piattello. A* **Carpasio,** *festa degli aquiloni, a* **Cosio d'Arroscia** *concerto della banda musicale «S. Cecilia Valle Arroscia». A* **Dolceacqua** *festa patronale, a* **Molini di Triora,** *in frazione Andagna, una corsa ciclistica valida per l'assegnazione del «Trofeo Giovanna».*

A **Montegrosso Pian Latte** *fiaccolata notturna di Ferragosto. A* **Realdo,** *festa patronale e serata danzante con il complesso «Beppino re del liscio». A* **Vialliaviani,** *infine, festività dell'Assunta.*

s. de.

Borgo d'Ale, pesche invendute già due interventi dell'Aima

L'Ente di Stato ha acquistato finora quasi mille quintali del prodotto per sostenere il prezzo - In vendita le prime susine «Santa Clara»

BORGO D'ALE — L'azienda di Stato, Aima, collegata con l'Asprofrutta di Cuneo ha compiuto sulla piazza delle commercializzazioni del mercato giornaliero delle pesche di Borgo d'Ale (la rassegna si svolge ogni pomeriggio dalle 17 in poi) il secondo intervento della stagione dopo la sua prima comparsa lunedì scorso, allorché fu necessario procedere all'acquisto di 130 quintali di pesche invendute per la carenza di operatori economici (in vacanza), scongiurando il deperimento della produzione o la sua distruzione.

L'azienda di Stato ha acquistato altri 850 quintali di ottime varietà di pesche, valutandole al produttore 362 il kg per la varietà pasta gialla e a 316 per quelle a pasta bianca.

E' stato anche preannunciato il ritorno all'Aima per martedì prossimo. Intanto, ha fatto la sua prima comparsa sul mercato la produzione di susine delle varietà S. Clara, coltivate su un'estenzione di una quarantina di giornate di terreno. La produzione giornaliera dopo il primo avvio si dovrebbe stabilizzare intorno ai 5-7 quintali.

a. r.

La Sip «sponsor» del museo di Cervo

IMPERIA — *Quando un museo «fa» copertina, quasi fosse una «mannequin»: il museo è quello etnografico di Cervo Ligure, la copertina, invece, è quella del nuovo elenco degli abbonati al telefono delle province di Imperia e di Savona.*

La guida ha una tiratura di 285.000 copie e, di queste, 45.000 saranno inviate a tutte le agenzie Sip e ai posti telefonici pubblici d'Italia: «Si tratta di un veicolo informativo di alta diffusione, che garantisce un'ampia azione promozionale a questo museo, in funzione soltanto da un paio d'anni, ed ancora poco conosciuto, per quanto raccolga centinaia e centinaia di testimonianze significative delle civiltà contadina e marinara della Riviera di Ponente», spiega Giovanni Fedele, capo dell'agenzia della Sip

L'iniziativa pubblicitaria intende dare un seguito ad altre prese in passato: lo scopo è quello di valorizzare il patrimonio artistico della Liguria.

s. de.

Ovada, 10 giorni di concerti con l'orchestra «giovanile»

OVADA — *Prende il via oggi a Rivalta Bormida la 2ª stagione concertistica del gruppo strumentale «A. Rebora» di Ovada, realizzata con la collaborazione delle amministrazioni comunali della zona. Dopo il successo dello scorso anno, la Scuola di musica «A. Rebora» che dal 1974 organizza regolari corsi musicali secondo i programmi ministeriali dei Conservatori di Stato, con l'insegnamento di ben 13 discipline, dispone anche del corso di musica d'insieme e in, collaborazione con gli insegnanti Osvaldo Palli, Giacomo Soave, e Ivano Ponte, ha programmato questa «stagione» nel quadro di un'attività portata avanti a fini soprattutto promozionali per avvicinare la gente, i giovani, alla musica e alla scuola stessa.*

Il gruppo di concertisti è composto da quindici allievi della «A. Rebora» e precisamente: Claudio Anta, Massimo Ferri, Rossana Mazza, Paola Nervi (violino), Giampiero Mosca (viola), Luciano Girardengo (violoncello), Massimo Boccalini, F. Ferraris, Luisella Garrone, G. B. Olivieri (clarinetto), Roberto Margaritella, Walter Marchelli, Paola Oliveri (chitarra); Maurizio Cardona, Mirco Marchelli (tromba).

Salvo l'eccezione di Carpeneto i concerti sono programmati all'interno delle chiese dei singoli paesi. Saranno eseguite musiche di L. Boccherini, J. Desprez, F. Gragnani, S. Joplin, W. A. Mozart, K. Stamitz.

Questo il calendario: oggi a Rivalta Bormida, lunedì a Montaldeo, martedì 17 a Costa d'Ovada, mercoledì 18 a Lerma, giovedì 19 a Silvano d'Orba, sabato 21 a Carpeneto, domenica 22 a Montaldo Bormida, sabato 28 a Castelletto d'Orba, domenica 29 a Tagliolo Monferrato, lunedì 30 a Cremolino.

A conclusione della stagione i giovani del «Rebora» si esibiranno anche ad Ovada con un concerto in data da destinarsi che dovrebbe svolgersi nella Loggia di S. Sebastiano.

r. b.

TORNA A CASA UBRIACO E UCCIDE LA MADRE CON UN CALCIO AL VENTRE

A Valdieri - La tragedia è di un anno fa, ma è venuta a sapere solo ieri, con il rinvio a giudizio dell'uomo per «omicidio preterintenzionale»

VALDIERI — San Lorenzo, lungo la provinciale porta Terme, è un pugno di case alcune decrepite, altre riattate dagli emigrati che tornano in paese d'estate. In questa borgata Guglielmo Audisio, anni, sposato e padre di tre figli, di cui l'ultimo di appena 4 anni, avrebbe picchiato a morte l'anziana madre convivente, Marta Lovera, 84 anni.

La tragedia è accaduta nel maggio dello ma per un caso che ha dell'incredibile è conosciuta fuori Valdieri solo ieri, al momento del deposito della sentenza del giudice istruttore Lina Monge che rinvia a giudizio Guglielmo Audisio per omicidio preterintenzionale della vecchia madre e anche per maltrattamenti nei confronti della moglie Francesca Piacenza di 42 anni.

A San Lorenzo i montanari superstiti restii a parlare dell'episodio. «Guglielmo ha il vino cattivo» è il mento, che vuole essere allo stesso tempo un'accusa e una giustificazione. Guglielmo Audisio è ormai un alcolizzato cronico che sfogava all'osteria le frustazioni di una vita fatta solo di lavoro e di poche soddisfazioni economiche.

«Un tempo non così — aggiungono a San Lorenzo Valdieri — era come un toro, lavorava dall'alba a notte fonda. Poi è cambiato vino, la droga dei poveri che vivono queste montagne, e le nella sua famiglia sono andate sempre peggio».

Come si legge negli atti istruttori Guglielmo Audisio è stato più volte ricoverato all'ospedale per disintossicarsi, riuscirci. Quando tornava a casa continuava a e quando era ubriaco picchiava per un nonnulla la moglie, i figli e il 1° maggio dell'anno scorso anche la madre. La povera donna che aveva rimproverato aspramente per il suo comportamento venne raggiunta da un calcio al ventre che per terra. La Lovera fu soccorsa, che la lesione fosse di poco conto, invece i dolori aumentarono di intensità fino a consigliarne il ricovero all'ospedale.

Qui Marta Lovera morì il 29 maggio 1981. L'autopsia stabilì un causale il decesso a lesioni riportate nell'aggressione di quasi un mese prima e le manette scattarono ai polsi di Guglielmo Audisio. Interrogato giudice difensore avv. Gianni Vercellotti, l'imputato ha sempre ripetuto: «Non volevo uccidere mia madre, non mi rendo conto di quel che posso averle fatto quella dannata sera».

Che al del litigio Guglielmo Audisio fosse ancora una volta ubriaco nessun dubbio, ma lo stato di ebbrezza non costituisce certo una attenuante. Comunque i giudici della Corte d'assise a valutare al processo, già fissato il prossimo dicembre, le reali responsabilità del montanaro

Gianni Matteis

Non ancora recuperati i corpi dei torinesi morti sul Bianco

AOSTA — Non ancora stati recuperati i corpi di Giuseppe Re e di Sandra Gritella, i coniugi torinesi morti ieri sul Dôme de Rochefort, dopo essere scivolati per oltre 400 metri lungo il versante francese.

L'allarme è stato dato ieri sera alla gendarmeria di Chamonix, l'operazione di recupero con gli elicotteri è stata interrotta quasi subito a causa della notte. Riprenderà stamane.

Di un curioso incidente è stato invece vittima un alpinista finito in un crepaccio poco prima di giungere al Rifugio Grands Mulets lungo la via normale francese di salita al Monte Bianco, che ha subito l'amputazione del dito pollice della mano destra.

L'uomo — di cui non si conoscono le generalità — è riuscito solo a tornare in superficie, ma quando è stato sul ghiacciaio si accorto che a seguito della caduta un'affilata lama ghiaccio gli aveva tranciato netto il dito all'altezza della prima falange. tamponava il sangue ferita, un medico che si trovava sul posto è riuscito a amputato e lo ha riposto in un sacchetto di nailon, colmo di ghiaccio allo scopo di evitare possibili alterazioni.

Con un elicottero il ferito è stato avviato all'ospedale di Chamonix i medici hanno effettuato delicato lavoro di suturazione per riattaccare il dito alla mano. L'intervento è perfettamente riuscito.

Sempre sul versante francese del Monte Bianco altri feriti sono stati tratti salvo dagli elicotteri della Gendarmeria. Lungo la morena del Requin francese Patrice Neven, 32 anni, è stato investito da scarica sassi riportando la frattura del femore e della tibia destri.

All'Aiguille du Gouter 3700 metri di quota un alpinista è scivolato per alcune decine metri lungo canalone ghiacciato riportando gravi contusioni sospette fratture toraciche. **g. m.**

COURMAYEUR — *Un alpinista lecchese, Luciano Meroni, 25 anni, è rimasto ferito da una scarica di pietre mentre scalava, insieme con altri cinque compagni tutti appartenenti famoso «I Ragni di Lecco», il picco Gugliermina, mila metri, lungo la cresta del Peterey. Gli stessi pagni, tutti esperti alpinisti, provvedevano calarlo alla base della parete, sul ghiacciaio del Fresney, dove veniva prelevato elicottero Air Zermatt. Al Meroni sono state riscontrate forti contusioni alla schiena e una frattura al piede destro.*

Altri sei alpinisti italiani, cui non si conoscono i nomi, bloccati a causa del maltempo sulla cresta del Brouillard, sul versante italiano del Monte Bianco. La guida Franco Garda, capo soccorso alpino valdostano, ha assicurato dal rifugio Monzino che la situazione sotto controllo e che gli alpinisti, per il momento, non hanno problemi. **g.l. m.**

I cinema in Piemonte

ALESSANDRIA
L'eroe più pazzo mondo, (comico).
: La signora della grande casa (horror).
GALLERIA: I (comico).

ACQUI
CRISTALLO: L'esorcista (horror)
(drammatico).

CASALE
MODERNO: Fico d'India (comico).
VITTORIA: Lola (drammatico).

GAVI
FORTE: più pazzo del mondo (comico).

NOVI
CRISTALLO: e quelle ninfomani (sexy).
anni spezzati (drammatico).
ITALIA: Amore fine (sentimentale).
MODERNO: L'esorcista (horror).

OVADA
LUX: Vieni avanti (comico).
driver (drammatico).
TORRIELLI: I guerrieri notte (drammatico).

SERRAVALLE SCRIVIA
LARA: La del mondo (comico).

TORTONA
MODERNO: Lo chiamavano Trinità (western).
SOCIALE: Frocchia na (comico).

VALENZA
NUOVO ITALIA: Codice (drammatico).
SOCIALE: Ghiaccio (avventuroso).

VOGHERA
ARLECCHINO: pisello (commedia).
GALVANI: cara (drammatico).

ASTI
La (erotico).
VITTORIA: Tape (drammatico).

PARCO FERRIERE ERCOLE: 21,30 Pippo Pluto Paperino super show (Disney) cartoni animati; ore 22 (Herzog-drammatico).

CANELLI
Strada violenta (azione).

MONCALVO
NUOVO: studentesse (erotico).

CASALE
AURORA: Mille una notte all'italiana (commedia).
LUX: (commedia).
SOCIALE: L'esorcista (horror).
I miracoloni (commedia).

SAN
LUX: ricchissimi pratica- in (comico).

CUNEO
CORSO: spezzati.
FIAMMA: American gigolò.
ITALIA: Lovely sexual baby.

ALBA
CORINO: Codice d'onore.

BENE VAGIENNA
ALLODI: Ghiaccio verde.

S.
MODERNO: blue brothers.

BOVES
NUOVO:

BRA
VITTORIA: ripetente l'occhietto al preside.

BUSCA
LUX: Robin Hood.

La stregata.

LIMONE
LUX: La stregata.
LA CICALA: Joe.

ORMEA
ARISTON: La stregata.

PINEROLO
CRISTALLO: Bello mio

PINEROLO
LA The blue brothers.

SALUZZO
CIVICO: Nell'anno Signore.
ITALIA: Blow out.
Lo squartatore York.

SAVIGLIANO
AURORA: La gatta da pelare.

NOVARA
ASTRA: Tamara calda sesso.
COCCIA: di
ELDORADO: Nell'anno Signore.
EXCELSIOR: Campane a morte vendetta di Chen.
VITTORIA: Atterraggio
BROLETTO (all'aperto): Yuppi Du.

ARONA
LUX: bisbetico domato.
L'esorcista.
Suona come il pane.
CARLO: di Pinocchio.

BORGOMANERO
NUOVO:
MODERNO: medico

DOMODOSSOLA
CORSO: Conan il barbaro.

ROMAGNANO
CASA DEL POPOLO: Mia moglie torna a scuola.

VERBANIA
APOLLO: Tre per un delitto.
Un uomo piede.
SOCIALE (Intra):
SOCIALE (Pallanza): L'esorcista.
VIP: Rico d'India.
STADIO Spettacoli del Circo «Medrano».

VERCELLI
ASTRA: I predatori perduta.
VERDI: d'acqua salata.

OMEGNA
L'invincibile Ninja.

BIELLA
APOLLO: Le
IMPERO: Atterraggio noi per esempio.
Anni di piombo.

COSSATO
MICHELETTI: Pierino dei-
Laguna blu.

MOSTRE - CONCERTI - FILM - CONFERENZE - ATTUALITÀ

Oggi e domani

ALESSANDRIA

ACQUI TERME — Nelle sale del liceo classico «Sarocco», Bagni, mostra antologica di Mario Sironi (fino al 12 settembre).

● Fino agosto Palazzo Ro- ospita una dedicata all'opera di Pablo Picasso, dal titolo «Guernica, guerra».

SILVANO D'ORBA — Prosegue sino lunedì la tradizionale «Sagra del dolcetto». Tutte le sere il liscio e si gustano ottimi piatti: ravioli, e salamini alla brace, polli allo spiedo, frittelle.

PREDOSA — In frazione Castelferro, fino a mercoledì si svolge la «Sagra dei salamini d'asino». Domani ciclistica per bambini, lunedì gara di bocce, martedì al il con «Gli Eros».

— Nel parco stasera alle 21,30, Compagnia danze Teatro Nuovo di Torino (con Loredana Furno, Jean Pierre e Marina Fisso) presenterà lo spettacolo «Danze di genti lune e contrade».

ARQUATA SCRIVIA — la rassegna «Un invito per sono in programma due veglioni campo Pro Loco. Questa sera con l'orchestra di Vanni Castellani, domani con quella di Giancarlo Boccolone.

CASALNOCETO — «Cento anni pizzi e di ricami... e un po' di moda»: questo il titolo di originale mostra che rimarrà aperta per tutta la giornata domani.

CURONE — Tombola gigante, domani, in piazza della , vivacizzata Paolo Paoli; lunedì, invece, simpatica attrazione per i : «Giochi del campanile».

GUAZZORA — La «Sagra della patata» si inaugura oggi alle 16 e prosegue sino a martedì con degustazione specialità gastronomiche e serate danzanti. Domani pomeriggio d'auto d'epoca e concorso di pittura.

BISTAGNO — Da oggi al 22 agosto «Mostra mercato vini bistagnesi» alla rassegna affiancate «Panificazione i e la itinerante «El Salvador, un popolo genocidio liberazione». Inoltre, sportive e folcloristiche.

GAVI LIGURE — Per la festa dell'Unità, stasera serata danzante con l'orchestra Romagna».

— Inizia festa dell'amicizia. Stasera 21, danze il complesso «Sandro Folcio».

ASTI

MONCALVO — Sesto appuntamento, nel cortile di Palaz- «Frammenti d'e- in collina». Alle 21,30 il corpo di ballo Teatro Nuovo presenterà «Shakespiriana», trilogia di balletti opere più note grande scrittore.

MOMBARUZZO — Domani pomeriggio alle 14 spettacolo presentato compagnie ligure «Nuovo incontro» dal titolo rose rosse acariatte».

CASTAGNOLE LANZE — Domani, nel centro storico, canti popolari della Cantoira »; pomeriggio giornata mimo domestico distribuzione gratuita di soma d'aj e barbera; popolare della Castagnolese 1982».

VIGLIANO — Domani, alle 17 finalissima torneo di tamburello e alle 22 «Balla la leva 1964» festa dei coscritti.

CUNEO

FRABOSA SOPRANA — Prenderà il via oggi alle 19 e proseguirà l'intera giornata di Ferragosto «Sagra del bruss e della raschera», i due tipici formaggi delle vallate pedemontane e alpine del Monregalese.

PONTECHIANALE — «Festa sulla diga» oggi Castello. mattino ci sarà un'asta gastronomica; marcia ecologica. In infine fiaccolata sulla diga.

VINADIO — 16 il complesso «Bruni» di Cuneo sarà a Sant'Anna Vinadio per offrire sui piazzale santuario più alto d'Europa un to musica classica con di Gounod, Haendel, Vivaldi, rini.

VICOFORTE MONDOVI' — Domani (ore 21) nella basili- del santuario: Hunger trombe Roberto Cognazzo all'organo Vegezzi Bossi, il concerto replicato lunedì nella chiesa parrocchiale Frabosa Soprana, frazione Serro.

— Questa sera, nell'ambito patronale, la compagnia Pro Loco presenterà tre piemontesi: «Ciò per broca» di A. «La dua cioche» di Nino Costa; «Na 'd piemontèis» di E. Baretti.

IMPERIA

— Prosegue sino domani la nona edizione di «Appuntamento di Campagna», rassegna organizzata dall'Associazione Arti artigiane del Verbano. Quest'anno mostra è dedicata al legno, in omaggio ai falegnami della valle Strona.

Per il secondo ciclo della rassegna «Quaderni del decimo anno: architettura», Galleria Corsini, via San Vittore 22, presenta una rassegna di Altamura, Galliani e Guerzoni (ultimi due giorni).

PETTENASCO — Da oggi e lunedì, «incontri d'estate: tornei di ping-pong e tennis, grande «pesciolata» sotto l'Eurotenda, mostra manifestazioni culturali, serate musicali.

PESCATORI — Domani regata velica, giochi popolari e luminarie. E' aperta la mostra «l'isola pescatori, la ita, la sua storia».

LAVENO — Domani sera concorso premi per barche allegoriche illuminate e spettacolo pirotecnico in mezzo golfo.

S. MARIA MAGGIORE — Spettacolo pirotecnico e alle 21 in piazza del Alle 21,30 giardini Antonia concerto complesso orchestra- Spantaconi».

BOLETO — Domani alle 21,30 nel santuario del Sasso concerto d'organo di Don Aldo Gaddia.

VERBANIA

VIVERONE — Appuntamento d'obbligo, oggi pomeriggio, per tutti gli sportivi sul lago di Viverone, per la tradizionale nuoto. giardino dell'Albergo lago, serata danzante con l'elezione «Miss Viverone '82». Sempre questa sera, sulla Viverone a Roppolo si svolgerà fiaccolata si processione vecchia del cimitero.

ROSAZZA — Oggi «Festa dei bambini», organizzata Pro Loco. L'età massima 10 Ognuno dei partecipanti riceverà in dono un giocattolo. Domani spezzatino e polenta per tutti.

VARALLO — Si inaugura oggi alle 17 a Palazzo Musei mo- «Gaudenzio Ferrari e la scuola», prestigiosa rassegna che raccoglie una di Resterà aperta sino al ottobre.

RAPALLO: TUTTO CIO' CHE C'E' DA SAPERE SULLA «TAVOLA»

Wind surf delle mie brame

Uno specialista sta per tentare il raid da Sanremo Corsica (120 miglia) per il nuovo record europeo. Un altro si misurerà sul percorso da Alassio a Punta Manara. Non sono evidentemente esempi seguire per quelle migliaia di persone che, nell'estate del 1982, hanno scelto il windsurf come il «giocattolo» più bello per divertirsi.

Facendo nello stesso tempo un sport. Ma non sempre all'entusiasmo corrisponde la necessaria perizia: molti incidenti già avvenuti (i salvataggi al largo di persone cadute dalla «tavola» sono all'ordine del giorno), per cui le capitanerie porto lanciano segnali di allarme.

Attenzione. Saper stare in equilibrio su un windsurf non è molto difficile, specialmente dopo alcune lezioni (10 lire l'ora) impartite molti stri, sorti come funghi in tutte le località balneari. Ma occorre prudenza; non avventurarsi largo quando il tempo sia incerto poiché vento e possono diventare minacciosi da momento all'altro: evitare le evoluzioni riva per non «investire» i bagnanti.

La misura di sicurezza indicata (anche con tempo buono) è di non più di 500 metri dalla riva.

Divieto assoluto di spostarsi all'interno dei porti, un'infrazione punita un'immediata denuncia all'autorità giudiziaria. Per gli anziani, prima di concedersi alla «tavola» e al mare, bene sottoporsi visita medica: non sempre, cadendo, c'è un «salvatore» a disposizione, la lunga permanenza in mare può provocare guai seri, bene munirsi di scarpe «a ventosa» (sono in vendita in tutti i negozi articoli sportivi) che consentono una maggiore aderenza alla tavola: costano da a 40 mila lire.

Per i principianti, consigliata la «tavola piatta» (sul milione e 200 mila lire), i più esperti la tavola «a chiglia» (sul milione mezzo).

le aziende specializzate hanno vendita un ampio ventaglio windsurf, con prezzi che vanno mila lire ai due milioni. Necessaria anche la tutina: da 30 a 60 mila lire. Per quanto possa sembrare superfluo la raccomandazione più importante saper nuotare, e con certa sicurezza.

Al largo Paraggi è stato salvato studente il quale, a cento metri dalla spiaggia, annaspava disperatamente, dopo che sua «tavola» si era rovesciata. Lo hanno salvato due marinai. Non stato il primo

PONTREMOLI

L'«Azteco» stravince

Sessantamila copie vendute in pochi giorni per il vincitore della trentima edizione del Bancarella: la «Azteco», di Jeannings. Questo l'argomento del giorno Pontremoli, insieme con la sconfitta del «mattatore» Gassman, che volta tanto ha dovuto abbandonare suo consueto ruolo.

Non se parla solo Pontremoli, ma anche tutti quei centri circondati dalla Lunigiana, come Mulazzo e Montereggio, dove il profondo particolare rapporto della gente il libro risale a tempi «antichi».

Il Bancarella costituisce certamente l'avvenimento più importante dell'anno, non l'unico momento di incontro con la cultura; a Pontremoli, infatti, si tengono congressi sulla presentazione di libro ogni ultimo sabato del mese.

Intanto ci si prepara alle manifestazioni collaterali Bancarella: Bancarella Sport, appuntamento il 12 settembre, il Bancarellino Ragazzi, il ottobre.

Per il Bancarella Sport i nominativi: Dino Buzzati, «Al Giro d'Italia» (Mondadori); Castelli, «Ribot, cavallo del secolo» (Pacini); Gianni Brera, «Coppi il diavolo» (Rizzoli); Alfonso Lamberti, «Calcio in aula» (Società Stampa Sportiva); Bjorn Borg, «La vita, il mio tennis» (Sperling Kupfer). Per il Bancarellino ragazzi la selezione è in corso.

TIGULLIO: PARTENZE MARTEDI', GIOVEDI' E SABATO

Alle Cinque Terre in battello

La cifra (indicativa, naturalmente) è fornita polizia della strada: nel periodo ferragosto, le auto nei paesi Golfo Tigullio saranno 0 mila. E' il dramma delle vacanze. Chi è riuscito guadagnare un parcheggio (naturalmente non pagamento, in caso contrario la spesa si alza molto), mette un tendone sull'auto e la lascia «in sonno». Piazze che hanno un valore storico, o rappresentano punti di riferimento per incontri per il passeggio, vengono così praticamente sottratte agli ospiti. I quali, naturalmente, se ne lamentano.

Ma c'è un modo per sottrarsi alla nevrosi, ed è il battello. Come per esplorazioni nell'entroterra, gli stranieri sono i più solleciti a scegliere la via del mare per i loro piccoli viaggi. Gli italiani rimangono abbarbicati alla spiaggia: o meglio, agli scogli, visto che le località balneari del golfo, spiaggia ne offrono pochi ritagli fra scogliere. Andare per mare non più hobby da miliardari. Esiste nel Tigullio un servizio molto efficiente: venticinque vaporetti formano la flottiglia estiva, con circa ottanta uomini di equipaggio.

Non sono viaggi costosi. Uno dei più lunghi, che porta alle Cinque Terre (partenze martedì, giovedì e sabato) consente di trascorrere un intero pomeriggio in mare, prezzo di mila lire (andata ritorno).

«Lo stesso giro in auto costa molto di più, senza contare la serenità che offre il battello», dice responsabile di una delle cooperative che gestiscono il servizio. C'è gita notturna nel golfo (5 mila lire), un'altra per la baia San Fruttuoso. I turisti tornano entusiasti.

Innanzitutto, c'è sicurezza assoluta, imbarcandosi su vaporetti da 25 tonnellate (costano sui 200 milioni) con un equipaggio che conosce non solo la navigazione, ma i segreti che mare il Golfo del Tigullio offre: la vista di abbazie, antichi conventi, di angoli pittoreschi. I vaporetti (possono portare da 100 a 350 persone) costeggiano il Promontorio di Portofino, rivelano gli stupendi angoli di San Fruttuoso e di Punta Chiappa. Consentono perfino — a chi è interessato segreti più piccanti — vedere i nudisti sugli scogli più isolati. Non occorrono prenotazioni, basta recarsi al pontile di uno dei porticcioli del Tigullio, staccare biglietto imbarcarsi.

scritto un turista inglese all'Azienda di soggiorno di Rapallo: *«La gita per mare alle Cinque Terre stata momento più bello della mia vacanza»*. Gli italiani, si detto, sono più restii. I giovani non riescono staccarsi dalla moto, i meno giovani temono di annoiarsi. *«Ma chi prova, ritorna»*, assicurano i battellieri Camogli.

Guido Coppini

CINEMA E RITROVI DELLA RIVIERA

RITROVI

VIAREGGIO

Cabaret e ballo
Caprice: Suona Giorgio Rigas

LIDO DI CAMAIORE

Bussoladomani: Ornella Vanoni, ultima

FOCETTE

Bussola Club: Serata al jazz
Bussolotto: Piano bar cabaret

FORTE

Capannina: Augusto Righetti sua orchestra
Caravella: Cabaret con i «Componibili»

MARINA DI

Teatro Alvaro: Achille Togliani
Tropical
Il Ballo liscio
La Mecca: Walter Foini

BOCCA DI

La Sergianca: Rinaldo Cozzoli e la sua orchestra. Canta Manila

SPETTACOLI

VIAREGGIO

Il marchese Grillo
Eolo: L'esorcista
Odeon: Interceptor
Politeama: Fico d'india
Centrale: Anni di piombo

TORRE DEL LAGO

Tirreno: 007, solo per i tuoi occhi

MARINA PIETRASANTA

Eden Park: grande ruggito
Aurora: La corsa più pazza del mondo
Giardino: Paradise
Italia: Lilli e il vagabondo
S. Antonio: Moby Dick
Focette: Il tempo delle mele

DEI MARMI

Supercinema: vive in quella casa
Giardino: Ecco noi per esempio

Tirreno: Bollenti spiriti
Giardino: Delitto al ristorante cinese

MARINA DI MASSA

Stella Red e Toby
Arena: Il paramedico

VIAREGGIO / SALTA IL GALA DI DOMANI

JOAN BAEZ NON VIENE

VIAREGGIO — Era attesa per la notte di Ferragosto a Bussoladomani. Doveva tenere l'unico recital europeo e l'attesa era vivissima. Ma Joan Baez non verrà in Lo comunicato pomeriggio suo agente, motivato della celebre cantante con una improvvisa indisposizione.

Per il saldo naturale

Piemonte continua a perdere abitanti

Il Piemonte, dopo Torino è soltanto più una città, Novara, sopra i 100 mila abitanti. L'altra [illegible] regione Alessandria, [illegible] un po' [illegible] tale soglia si ritrova [illegible] (dati Istat [illegible] febbraio 1982) [illegible] 99.960 abitanti [illegible] una tendenza «riflessiva», cioè [illegible] calo demografico.

Alessandria [illegible] comunque restata in quota (sopra [illegible] 100 mila) all'epoca dell'ultimo censimento [illegible] popolazione (ottobre 1981), per cui ufficialmente, [illegible] cioè per 10 anni, fino [illegible] prossimo censimento, [illegible] città della classe sopra ai 100 mila abitanti.

Il Piemonte globalmente considerato continua [illegible] perdere [illegible] abitanti [illegible] ha persi [illegible] solo mese di febbraio [illegible] so) soprattutto a causa [illegible] saldo naturale (saldo [illegible] nascite e decessi) negativo, oggi non più compensato dall'immigrazione. E tutte le province perdono abitanti, tranne Cuneo.

[illegible] concentrazione demografica, nonostante Torino non [illegible] più da alcuni anni, [illegible] sempre forte. La provincia di Torino conta per il 52,2 per cento della popolazione del [illegible] e la sola città di Torino ha un [illegible] pari al 24,7 per cento [illegible] popolazione regionale. Se la provincia di Torino ha un peso del 52,2 per cento sulla popolazione regionale, [illegible] i pesi [illegible] altre cinque province: vercelli 6,9 per cento, Novara 11,4 per cento, Cuneo 12,3 per cento, Asti 4,8 per cento, Alessandria 10,4 per cento.

Vercelli vuole rilanciare le colline con la coltivazione di uve pregiate

Progetti di sviluppo illustrati dall'assessore provinciale Astori - Sostegni alla cooperazione [illegible] alla produzione di piccoli frutti - Un concorso interprovinciale dei Doc

VERCELLI — L'assessore [illegible] sviluppo economico della provincia di Vercelli, Gianfranco Astori, [illegible] avviando alcuni progetti per la rinascita [illegible] (il [illegible] per cento della superficie territoriale [illegible] provincia), [illegible] in certo qual modo all'iniziativa [illegible] Confagricoltura di dedicare l'anno 1982 alla collina. Dice Astori: «L'attenzione richiamata dalla Confagricoltura [illegible] pienamente meritevole [illegible] s'inserisce in quella spinta al recupero integrale delle risorse che, opportunamente, [illegible] presente nel nostro Paese». Va da sé che trattandosi [illegible] [illegible] locale, [illegible] dell'amministrazione provinciale [illegible] può che caratterizzarsi in termini promozionali».

I progetti in via [illegible] sviluppo riguardano in primo luogo [illegible] qualificazione dei vini della provincia «anche attraverso apposite [illegible] sostegno dell'ente pubblico alla commercializzazione»; secondo obiettivo è «la presa in considerazione [illegible] sostegno [illegible] cooperative di trasformazione dei prodotti agricoli che operano in collina»; terzo [illegible] obiettivo: intervento a favore [illegible] di quanti «s'impegnano alla messa a dimora [illegible] coltivazioni di piccoli frutti».

Per tornare alla viticoltura, Astori sottolinea [illegible] l'intervento pubblico [illegible] rà [illegible] collocarsi nell'ambito della normativa Cee che favorisce l'espianto [illegible] viti [illegible] qualificate per avviare impianti [illegible] uve selezionate doc, dando sempre più corpo [illegible] vini di recente riconoscimento [illegible] Bramaterra e il Lessona [illegible] nuova dignità a vini di antica tradizione come il Gattinara, senza dimenticare naturalmente vini posti [illegible] margini del territorio provinciale (verso il Canavese ndr) [illegible] l'Erbaluce [illegible] il Passito».

«Qualificare un'immagine», dice, dunque, Astori. «Dare un'immagine ai nostri vini e garantire [illegible] qualità», afferma [illegible] sua volta Giorgio Aliata, titolare [illegible] un'importante [illegible] antica azienda vinicola gattinarese. Aliata, attraverso il Consorzio del Gattinara, intende [illegible] realizzare l'ambizioso progetto [illegible] [illegible] concorso interprovinciale [illegible] vini doc, inserito [illegible] un programma fieristico di vini [illegible] delle province [illegible] Novara e Vercelli che dovrebbe richiamare turisti e intenditori a Gattinara nell'arco [illegible] una decina [illegible] giorni.

Un [illegible] che vede dunque [illegible] [illegible] «nastro [illegible] partenza» [illegible] da pesce, [illegible] primi piatti, da arrosti e da piatti forti, [illegible] [illegible] di Caluso (coltivati in provincia di Vercelli [illegible] va da Moncrivello a Roppolo, Viverone e Zimone), i forti vini derivati dal vitigno nebbiolo, [illegible] il Lessona, il Gattinara e il Bramaterra in provincia di Vercelli, e il Fa[illegible] il [illegible] il [illegible] ed il Ghemme in provincia di Novara.

«Il concorso — precisa Giorgio [illegible] — si propone [illegible] per ogni singola zona di produzione, i vini [illegible] qualitativamente migliori favorendone la conoscenza e l'apprezzamento. Possono partecipare [illegible] [illegible] i viticoltori vinificatori in proprio, le cantine sociali, gli industriali, i commercianti. E' prevista l'assegnazione [illegible] un premio consistente [illegible] un'artistica medaglia riproducente il Cardinale Mercurino [illegible] Gattinara ([illegible] cancelliere dell'imperatore Carlo V [illegible] 1518 al 1530) [illegible] della manifestazione».

I vincitori potranno, inoltre, fregiarsi dell'immagine [illegible] Cardinale Mercurino riprodotta in un bollino posto sul collo della bottiglia. Patrocinatori [illegible] concorso dovrebbero essere il Consorzio del Gattinara, la Cantina Sociale di Gattinara, la Cantina Sociale [illegible] Fara, la Cantina Sociale di Ghemme, le Camere di commercio di Vercelli e di Novara, con l'assistenza tecnica degli assaggiatori dell'Onav (Ordine nazionale degli assaggiatori di vino).

Walter Nasi

Calano gli investimenti Usa in Europa

BRUXELLES — Sebbene non manchino grandi compagnie che [illegible] effettuano considerevoli investimenti in Europa, [illegible] imprese statunitensi [illegible] stanno nel complesso chiaramente ridimensionando la loro presenza di qua dall'Atlantico. Le principali ragioni sono: recessione ostinata, alto costo di manodopera, forti tasse [illegible] [illegible] [illegible] e industrie sovvenzionate dallo Stato.

Gli Stati Uniti, [illegible] quanto pare, provavano [illegible] certa riluttanza [illegible] l'Europa in quanto luogo ove «far affari» già prima delle [illegible] divergenze per l'acciaio, per i prezzi agricoli e per il gasdotto siberiano.

L'anno scorso gli investimenti Usa diretti in nove [illegible] dieci Paesi del [illegible] aumentarono solo del 3% rispetto [illegible] totale di 76,6 miliardi di dollari alla fine del 1980, secondo [illegible] ministero del commercio americano. [illegible] due anni precedenti l'aumento [illegible] stato del 17% annuo.

Quest'anno [illegible] improbabile [illegible] ci [illegible] aumenti rispetto [illegible] 1981: sulla base dai dati relativi al primo trimestre, secondo [illegible] esponente governativo, si può [illegible] «che [illegible] scarsi gli incentivi che le [illegible] hanno per effettuare investimenti in Europa».

[illegible] contempo gli investimenti esteri negli Stati Uniti sono aumentati [illegible] [illegible] nel 1981. E' tale aumento [illegible] maggiore dell'incremento degli investimenti statunitensi all'estero [illegible] [illegible] percentualmente, ma [illegible] in cifre assolute. Tuttavia nel primo semestre di quest'anno c'è stato [illegible] calo nel [illegible] degli investimenti esteri in [illegible] 136 iniziative contro 172 nel primo [illegible] 1981, toccando il totale più basso dal primo semestre '77 in qua. Quel che ha determinato il forte calo degli investimenti americani in Europa nel 1981 [illegible] non solo la flessione dei nuovi investimenti ma anche [illegible] [illegible] reinvestimento dei guadagni conseguiti [illegible] [illegible] all'estero. I nuovi investimenti [illegible] scesi [illegible] 500 milioni [illegible] dollari nel 1981, [illegible] 2,5 miliardi nel [illegible] in sei Paesi (Belgio, Francia, Germania Fed., Italia, Lussemburgo [illegible] Olanda); e i reinvestimenti, sempre in questi sei Paesi, sono scesi a 500 milioni di dollari contro 3,6 miliardi di [illegible] [illegible] nel precedente triennio.

L'Italia raddoppia l'export di mobili

ROMA — E' andato lentamente migliorando, nel corso [illegible] quinquennio 1977-'81, il saldo della bilancia [illegible] ciale italiana nel settore del legno, grazie soprattutto [illegible] calo progressivo delle importazioni. Resta tuttavia ancora forte [illegible] dipendenza dall'estero, almeno [illegible] quanto riguarda l'approvvigionamento [illegible] legname grezzo, mentre si [illegible] via via affermata la competitività [illegible] alcuni prodotti italiani finiti sui mercati [illegible] tutto [illegible] mondo. Sono queste alcune delle conclusioni contenute in uno studio dell'Ente nazionale cellulosa e carta che prende in considerazione l'interscambio con l'estero nel settore del legno [illegible] della carta nel periodo appunto indicato.

Per quanto riguarda la situazione nei quattro comparti, legname grezzo, semilavorati, prodotti finiti, mobili in legno, le importazioni sono ammontate nel corso dell'81 a 2176 miliardi di lire: fra i comparti che maggiormente hanno inciso figurano quello [illegible] legname grezzo (27,5 per [illegible] [illegible] [illegible] totale) [illegible] dei semilavorati (63,5 per cento), [illegible] però [illegible] primo, in termini di quantità importate, ha subito una diminuzione rispetto [illegible] 1977 (meno 11,7 per cento). I secondi, [illegible] fronte [illegible] fabbisogno crescente, sono aumentati del 19,7 per cento.

Raddoppiato invece, nel corso dell'81, il valore delle esportazioni, che [illegible] raggiunto i [illegible] miliardi di [illegible] (180,2 per cento [illegible] più) [illegible] questo grazie soprattutto ad un settore decisivo quale quello dei mobili in legno dove [illegible] è registrato un vero e proprio exploit (più 206,2 per cento).

Il saldo della bilancia commerciale che nel 1977 [illegible] segnato [illegible] deficit di [illegible] miliardi di lire si [illegible] andato dunque progressivamente ridimensionando [illegible] miliardi [illegible] lire nell'81), soprattutto dopo la brusca caduta registrata nell'80 (meno [illegible] miliardi [illegible] lire). Lo studio dell'Ente cellulosa e carta si [illegible] anche sulla bilancia commerciale italiana nel settore della [illegible] ta: [illegible] questo comparto, nel [illegible] dell'81, si [illegible] affermando [illegible] sensibile calo dei consumi interni (cinque per cento in meno rispetto all'80) che [illegible] stato [illegible] [illegible] volta accompagnato [illegible] una contrazione [illegible] importazioni e [illegible] un aumento consistente delle esportazioni.

Il [illegible] ha chiuso dunque [illegible] 655 [illegible] di importazioni [illegible] 918 miliardi di esportazioni: un saldo attivo [illegible] 63 miliardi che deve però considerarsi, secondo quanto riferisce lo studio, solo apparente: l'industria cartaria italiana infatti nell'81 ha importato paste per carta per 875 [illegible] di lire e carta da macero per [illegible] miliardi, con un aumento del 19 per cento sul 1980.

[illegible] [illegible] del [illegible]

Impianto Tecnimont in India

MILANO — La Tecnimont, divisione ingegneria della Montedison, fornirà alla società indiana Fact (Fertilizers and Chemicals Travancore) la tecnologia, l [illegible] [illegible] progettazione [illegible] assistenza tecnica per un impianto [illegible] trattamento effluenti [illegible] realizzare a Cochin, nello Stato del Kerala.

L'unità ecologica porterà [illegible] [illegible] [illegible] il contenuto di ammoniaca [illegible] relativi derivati delle acque [illegible] [illegible] dal locale impianto urea e riciclerà alla produzione i prodotti recuperati.

La Fact [illegible] una delle sei società indiane produttrici [illegible] fertilizzanti alle quali la Tecnimont ha fornito in passato impianti per [illegible] produzione di ammoniaca e 11 impianti per la produzione di urea.

Le due unità della Fact, situate [illegible] Cochin, [illegible] [illegible] attivi[illegible] dal [illegible] e producono 600 tonnellate al giorno di ammoniaca e 1000 di urea.

TUNISI — La Marathon Oil Co. ha effettuato un ritro[illegible] [illegible] idrocarburi [illegible] largo [illegible] [illegible] Il [illegible] petrolifero, che appartiene alla U.S. Steel Corp., ha precisato che dal pozzo, situato a circa 140 chilometri [illegible] Sud-Est della città di Sfax, fuoriescono, a seconda della profondità, petrolio oppure gas e condensati.

Boccata di ossigeno

Commessa in Brasile per Aeg

FRANCOFORTE — Boccata [illegible] ossigeno per la Aeg-Telefunken. La ditta tedesca ha [illegible] ricevuto, attraverso [illegible] gruppo svedese, l'appalto per la fornitura [illegible] attrezzature elettriche del valore [illegible] oltre 1 milione [illegible] marchi da installare [illegible] la centrale idroelettrica di Itaipu, in Brasile. Oltre che per il [illegible] valore, la commessa è importante per la Casa tedesca perché conferma [illegible] [illegible] che il [illegible] imprenditoriale internazionale [illegible] nutre nei suoi confronti in [illegible] momento così delicato.

Notizie confortanti provengono anche [illegible] Amsterdam, dove la Nv Philips, che detiene una quota del 24,5% nella Grundig, [illegible] dichiarato, attraverso un portavoce, il suo appoggio alla proposta di joint-venture tra [illegible] Grundig e la Aeg. [illegible] Giappone [illegible] apprende infine che la Aeg aderirà molto probabilmente alla richiesta dell'ufficio del [illegible] tello tedesco, [illegible] dalla joint-venture con la Jvc giapponese [illegible] [illegible] Thorn [illegible] inglese per [illegible] produzione di videoregistratori. Com'è noto, l'ufficio [illegible] cartello tedesco ha imposto appunto [illegible] Aeg [illegible] ritirarsi dall'accordo, al quale partecipa [illegible] [illegible] consociata Telefunken Fernseh und Rundfunk Gmbh, [illegible] vuole l'autorizzazione a procedere per l'intesa con la Grundig.

Crisi edilizia ferma l'Eternit

Il gruppo Eternit, primo produttore italiano [illegible] fibrocemento davanti a Fibronit e Sacelit, ha realizzato nel 1980 una ristrutturazione che ha dato luogo [illegible] [illegible] [illegible] assetto organizzativo. Eternit [illegible] diventata [illegible] holding [illegible] quale fanno capo diverse società operative, [illegible] Industria [illegible] Casale Monferrato, Industria Eternit Napoli, Eternit Siciliana, Nuoca Icar e altre ancora.

Il gruppo ha registrato nel [illegible] [illegible] fatturato [illegible] solidato di 113,2 [illegible] [illegible] lire, con [illegible] numero medio di 1875 addetti che sono «costati» 31,6 miliardi [illegible] lire. Abbiamo quindi [illegible] fatturato pro capite [illegible] 60,4 milioni [illegible] lire [illegible] [illegible] costo medio per [illegible] [illegible] 16,9 milioni. Gli oneri finanziari netti sono stati pari [illegible] 11,3 miliardi.

[illegible] vediamo le cifre della Industria [illegible] Casale Monferrato. *E' [illegible] società che ha [illegible] capitale proprio (capitale sociale [illegible] riserve) [illegible] 12,5 miliardi [illegible] lire [illegible] immobilizzazioni tecniche per 20,7 miliardi. Nel 1981 ha realizzato ricavi per vendite di 61,8 miliardi [illegible] ricavi [illegible] prestazioni per 3,0 miliardi. Gli acquisti [illegible] materie prime sono stati pari a 31,8 miliardi, il costo del lavoro è stato di 16,3 miliardi, gli oneri finanziari hanno inciso sui costi per 6,8 miliardi. [illegible] nel conto altri costi e altri ricavi si chiude il 1981 [illegible] [illegible] perdita netta [illegible] [illegible] milioni, dopo [illegible] effettuato ammortamenti per [illegible] milioni.*

Quali le ragioni di questo risultato? Nella relazione di bilancio della holding [illegible] afferma che «l'esercizio [illegible] stato caratterizzato da [illegible] pesante andamento dei mercati edili. Una costante iniziativa dell'attività commerciale ha consentito di neutralizzare, in parte, le flessioni [illegible] mercato, mantenendo le vendite quantitativamente allineate [illegible] volumi [illegible] precedente esercizio con riferimento al territorio di competenza». Si aggiunge [illegible] «L'andamento dei mercati finanziari ha notevolmente appesantito i risultati [illegible] gestione, sia [illegible] punto [illegible] vista [illegible] degli oneri finanziari, sia per quanto riguarda l'acquisto degli amianti (legati all'andamento [illegible] dollaro), sia per l'acquisto dei prodotti di rivendita provenienti [illegible] da Paesi Europei».

La [illegible] [illegible] ha comunque contabilizzato nel 1981 investimenti per 1151 milioni di lire. La perdita [illegible] del 1981 è stata comunque coperta utilizzando fondi di riserva vari.

Carlo Beltrame

OTTO VOLTE AEREI ISRAELIANI HANNO BOMBARDATO BEIRUT PER UCCIDERE YASSER ARAFAT

Nell'ultimo tentativo hanno sepolto 250 persone sotto le macerie di un palazzo, ma il leader palestinese non c'era - La tregua resiste da 2 giorni

BEIRUT — Per otto volte gli aerei israeliani hanno bombardato Beirut con lo specifico obiettivo di uccidere il leader dell'Olp, Yasser Arafat. Agenti dei servizi segreti di Tel Aviv, infiltrati fra i profughi e i civili di Beirut, hanno segnalato gli spostamenti del capo della resistenza palestinese. Subito i [illegible] alzati in volo e, di volta in volta, hanno [illegible] la [illegible] contro palazzi residenziali, uffici, alberghi.

L'ultimo tentativo di uccidere il leader è avvenuto [illegible] giorni fa. [illegible] aerei hanno lanciato bombe [illegible] implosione, di fabbricazione americana, contro un grande, modernissimo palazzo. L'edificio si è letteralmente sbriciolato e sotto le macerie [illegible] rimaste 250 persone. [illegible] fra [illegible] loro non vi [illegible] Yasser Arafat. Il capo dell'Olp vive praticamente rinchiuso [illegible] un bunker e le sue sortite sono rapide e improvvise proprio per evitare i [illegible] degli aerei israeliani. Le informazioni delle spie di Tel Aviv, finora, sono sempre giunte in ritardo.

Mentre da 2 giorni i combattimenti [illegible] fermi, sul piano delle trattative [illegible] registrano nuovi colloqui dell'inviato di Reagan, Habib, [illegible] i rappresentanti del governo libanese e [illegible] palestinesi. Sembra imminente [illegible] nuovo viaggio del mediatore americano a Tel Aviv per definire i particolari del piano di sgombero. Il [illegible] del contrasto riguarda ancora la presenza [illegible] Beirut degli osservatori [illegible] della forza neutrale dell'Onu.

Gli israeliani non vogliono i «caschi blu». Temono che potrebbero intralciare le loro operazioni [illegible] Arafat, invece, [illegible] chiesto ancora ieri al segretario generale Javier Perez [illegible] Cuellar di adoperarsi a favore dell'immediato invio di osservatori e perché venga applicata al più presto [illegible] risoluzione 517 [illegible] Consiglio di [illegible] che prevede [illegible] delle truppe israeliane dalle postazioni occupate

Polonia: dopo gli incidenti di ieri si teme una nuova ondata repressiva

VARSAVIA — Manifestazioni con scontri e cariche della polizia sono [illegible] in [illegible] città della [illegible] più [illegible] [illegible] agenti hanno disperso con il lancio di [illegible] lacrimogeno circa 10 mila persone.

Altri incidenti analoghi sono avvenuti a Varsavia, Cracovia e Breslavia. [illegible] mille persone si sono [illegible] intorno [illegible] croce che [illegible] il [illegible] Wyszynski. La polizia [illegible] intervenuta e le ha [illegible] ad [illegible] Le [illegible] manifestazioni [illegible] state indette [illegible] Solidarnosc [illegible] protestare contro lo [illegible] d'assedio istituito otto mesi fa e l'arresto del leader del sindacato.

Il ministero degli Interni [illegible] un comunicato nel quale si afferma [illegible] [illegible] giornata [illegible] calma e che solo piccoli [illegible] hanno turbato la normalità in alcune zone del [illegible]

La recente liberazione di [illegible] migliaio di militanti di «Solidarnosc» internati nel dicembre [illegible] e le promesse di un cauto riformismo kadariano all'ombra delle baionette [illegible] hanno incantato i polacchi: le crescenti difficoltà economiche — in questi giorni al razionamento di latte, carne, farina, sigarette [illegible] sapone si [illegible] aggiunto quello di calzature [illegible] articoli di abbigliamento — e [illegible] frustrazioni politiche, cocenti, degli ultimi [illegible] mesi hanno fatto sì che il secondo anniversario dell'esplosione del grande movimento [illegible] Danzica [illegible] stato ricordato ieri nella città baltica e a Varsavia da imponenti manifestazioni popolari [illegible] protesta: il regime non è riuscito né a prevenirle, né [illegible] contenerle [illegible] loro drammatico svolgimento.

Jaruzelski non si aspettava, evidentemente, che dopo [illegible] «misure di attenuazione [illegible] stato [illegible] guerra» decise [illegible] la fine del [illegible] scorso e i [illegible] ri ammonimenti di questi giorni, la gente potesse di nuovo [illegible] scendere in piazza. Giorni fa, il vicedirettore [illegible] «Trybuna Ludu», Jerzy Krasewski scriveva, con compiacimento, sulla «Pravda» che «lentamente, ma sempre di più, il terreno sfugge sotto i piedi alle forze antisocialiste [illegible] la stabilizzazione procede regolarmente nel Paese» (7 agosto).

Smentivano questo ottimismo già le manifestazioni dei [illegible] scorsi (maggio e giugno), e i segni rivelatori della prima decade d'agosto (migliaia di varsavieni [illegible] giorno della «Assunzione» trasformano la partenza [illegible] pellegrini diretti al santuario di [illegible] [illegible] una manifestazione a favore [illegible] «Solidarnosc»; trentamila cittadini seguono [illegible] Stettino i funerali [illegible] un figlio suicida del loro leader sindacale Jurczyk tutt'ora internato) [illegible] chiedono il ritorno alla legalità del sindacato.

[illegible] Consiglio militare (Wron) incontra difficoltà insormontabili [illegible] processo di «normalizzazione»: le organizzazioni clandestine del sindacato indipendente hanno rotto la tregua del mese scorso (che avrebbe dovuto favorire [illegible] venuta del Papa al Santuario di Jasna Góra alla fine di agosto: ma dopo un astuto temporeggiamento, [illegible] autorità polacche l'hanno rinviato d'un anno) e indetto dal 14 [illegible] 31 di questo mese (anniversario della firma degli Accordi di Danzica) una [illegible] di agitazioni [illegible] fine di ottenere la liberazione dei leaders e consiglieri di «Solidarnosc» detenuti, e costringere il regime a quell'«intesa sociale» che le misure decretate meno [illegible] [illegible] fa non hanno concorso a creare.

Le manifestazioni [illegible] ieri a Danzica [illegible] a Varsavia indicano [illegible] da [illegible] parte il movimento [illegible] protesta [illegible] è ancora in grado, per ragioni obiettive, [illegible] assumere [illegible] dimensioni di due anni fa; [illegible] resto la Commissione provvisoria di «Solidarnosc» clandestina (Tkk) parla nel suo più recente documento di [illegible] «lotta di lunga durata» necessaria per creare forme di contropotere, soprattutto nei luoghi di lavoro, ricreando un processo simile [illegible] quello sviluppatosi tra il '76 (anno di fondazione del Kor) [illegible] luglio-agosto [illegible]

La «stabilizzazione» (o «normalizzazione») auspicata [illegible] massimi dirigenti polacchi [illegible] dagli inquieti alleati, è impossibile [illegible] ottenere fin che permane [illegible] contesto politico creato dal «golpe» di dicembre. Le «riforme» di Jaruzelski, che prevedono l'introduzione dell'autonomia finanziaria [illegible] produttiva delle aziende, una forma parziale [illegible] autogestione [illegible] la ricostituzione [illegible] dei sindacati su basi aziendali [illegible] locali, [illegible] possono essere realizzate senza la partecipazione attiva dei lavoratori; quest'ultima non può essere assicurata [illegible] il ripristino delle libertà conquistate due anni fa; [illegible] quelle libertà non possono [illegible] ripristinate da chi [illegible] ha brutalmente distrutte, nella notte [illegible] 12 dicembre, né possono essere tollerate dal Grande Fratello sovietico.

[illegible] due anni dal grande sogno di Danzica, [illegible] Polonia si trova in un vicolo cieco, [illegible] il militarcomunismo, anche con le sue velleità kadariane, appare incapace di controllare [illegible] società inquieta e pericolosamente frustrata.

Piero Sinatti

Segano le sbarre ed evadono quattro detenuti a Capraia

LIVORNO — Quattro detenuti [illegible] colonia penale dell'isola della Capraia, tutti condannati [illegible] furti e rapine, sono riusciti [illegible] evadere dopo aver segato [illegible] di una finestra ed essersi calati con le lenzuola. Si tratta di Alessandro Morelli, [illegible] che doveva scontare una pena fino al 1986, Luigi Colombo, di Bergamo, con pena fino al 1984, Maurizio Bertani, di Mantova, condannato fino al 1990, e Carlo Caterini, di Trani, che avrebbe dovuto uscire nel 1985. Ricerche sono in corso in tutta l'isola da parte delle guardie [illegible] e dei carabinieri giunti [illegible] Livorno con cani poliziotti, ma per ora non è stata trovata [illegible] degli evasori.

Condannato miliardario voleva far uccidere la moglie

ROLLE — Dieci anni di carcere per aver tentato di assoldare [illegible] moglie per... procura: questa la pena inflitta [illegible] tribunale [illegible] [illegible] in Svizzera, a Pierre Schenk, 70 anni, plurimiliardario, capo di una delle più grosse aziende europee nel settore [illegible] commercio vinicolo con un volume di affari stimato a 600 milioni di franchi svizzeri. La corte [illegible] riconosciuto Schenk colpevole di «tentata istigazione all'assassinio» [illegible] confronti [illegible] Pauty, francese, controfigura di professione, perché uccidesse la moglie [illegible] cui l'industriale era separato.

Arrabbiato il torero Camino ha minacciato uno spettatore

HUESCA — [illegible] Camino, uno [illegible] più famosi toreri spagnoli, ha meditato in guardina sulle sue intemperanze. Fischiato da [illegible] spettatore durante [illegible] corrida dell'altra sera in quel di Huesca, il matador ha pensato bene di rivolgere la lama, con la quale aveva poco prima trafitto il toro, verso lo spettatore. Gli agenti della Guardia civile sono intervenuti arrestando il torero [illegible] dopo aver dato l'addio ai tori ha deciso di tornare eccezionalmente nell'arena per la stagione estiva. Insieme [illegible] Paco [illegible] è stato arrestato anche il fratello [illegible] Ieri è stato rimesso in libertà. Rischia una multa di 6 milioni.

Nuova richiesta d'estradizione Ventura resta in galera

[illegible] AIRES — Giovanni Ventura resta in [illegible] in Argentina, in attesa di [illegible] decisione sulla [illegible] richiesta di estradizione nei suoi confronti annunciata dalle autorità italiane.

Così ha [illegible] il giudice federale argentino Martin Anzoategui, il quale ha spiccato [illegible] [illegible] cattura che impedirà a Ventura [illegible] [illegible] scarcerato oggi, dopo [illegible] scontato i tre anni [illegible] reclusione cui era stato condannato in Argentina per uso [illegible] passaporto falso.

[illegible] giudice Anzoategui ha così [illegible] [illegible] richiesta delle autorità italiane, che gli hanno annunciato l'imminente arrivo della nuova richiesta [illegible] estradizione. Ventura, che ha 37 anni, evase nel gennaio [illegible] e fuggì dall'Italia du[illegible] [illegible] processo [illegible] [illegible] carico [illegible] l'attentato [illegible] piazza Fontana.

Volo da Madrid a Roma con due chili d'esplosivo

[illegible] — Un arabo, non ancora identificato [illegible] polizia, [illegible] stato arrestato ieri sera all'aeroporto di Fiumicino con una valigia contenente due chilogrammi di esplosivo plastico. L'uomo era appena [illegible] dall'aereo proveniente da Madrid, volo Iberia 352, giunto a [illegible] alle 15,40. Al deposito bagagli [illegible] Guardia di Finanza, insospettita, ha controllato i documenti dell'uomo, il quale ha mostrato un passaporto rilasciato in Iran a nome di Mohamad Mahamadi Ahmad Abbadi, di 35 anni, nativo di Mosbed. Il passaporto appariva contraffatto. L'arabo [illegible] anche un altro passaporto rilasciato dall'Arabia [illegible] [illegible] nome [illegible] Mohames Alabad. L'uomo [illegible] [illegible] perquisito da agenti della polizia dell'aeroporto. Nella valigia [illegible] [illegible] trovati [illegible] «pani» di esplosivo plastico con i fili già innestati, [illegible] privi di detonatore. L'arabo è stato arrestato

Rimosso il responsabile dei missili «Cruise»

WASHINGTON — Il contrammiraglio Walter Locke, responsabile [illegible] Pentagono del programma di produzione [illegible] missili «Cruise», [illegible] stato rimosso [illegible] [illegible] incarico. [illegible] decisione dello Stato Maggiore della Marina americana non è stata motivata ufficialmente, ma secondo gli [illegible] [illegible] vatori [illegible] dovuta in parte ai ritardi [illegible] produzione dei «Cruise» (che ha un bilancio di circa 21 miliardi di lire) e a difficoltà manifestate nei lanci [illegible] [illegible] La stessa Marina ha riconosciuto che due missili «Cruise» hanno [illegible] cato i bersagli in quattro prove compiute in luglio.

[illegible] la guerra delle [illegible] distrutto un [illegible] a Brescia

ROMA — Gli allevatori italiani del settore avicolo proseguiranno nelle [illegible] «vigorose» [illegible] protesta per difendere il mercato interno [illegible] [illegible] dall'«invasione» del prodotto straniero. Questa in [illegible] la reazione [illegible] Confagricoltura in merito all'episodio che [illegible] segnato, nei giorni scorsi, la ripresa [illegible] nella guerra [illegible] uo[illegible] la distruzione di un carico completo di uova francesi, presso Brescia, [illegible] seguito dell'assalto di [illegible] centinaio di allevatori [illegible] zona. Sostengono [illegible] Confagricoltura che le prospettive [illegible] medio [illegible] non fanno certo sperare in meglio: secondo dati recenti, in Francia negli ultimi mesi si è avuta una flessione del consumo interno di uova, che i produttori tenteranno di convogliare in Italia.

Roma: 5 quartieri sono senz'acqua

ROMA — Cinque popolari quartieri della capitale [illegible] restano a secco: [illegible] tenendo conto [illegible] calura, che [illegible] sta facendo sempre più opprimente, il disagio non sarà di poco conto. Tiburtino, Portonaccio, Casalbruciato, Rustica e Tor Sapienza, cinque quartieri della «cintura» che avvolge il centro della capitale [illegible] [illegible] ieri [illegible] senz'acqua, [illegible] [illegible] sicuro che possano riprendere i rifornimenti prima del Ferragosto. Varie centinaia di migliaia [illegible] cittadini — quelli che [illegible] sono partiti per le [illegible] — saranno costretti [illegible] rifornirsi in maniera avventurosa per far fronte ai propri bisogni.

[illegible] blocco delle forniture è stato causato da un improvviso danno all'acquedotto Vergine, all'altezza del ponte Tiburtino. L'acquedotto è [illegible] vecchio [illegible] più di cinquant'anni, [illegible] di tanto in tanto, sotto [illegible] pressione del traffico crescente (ma [illegible] si esclude che in questo caso siano state le radici di un albero) cede in qualche punto. Nella stessa rete ieri [illegible] più [illegible] valle, [illegible] era aperta un'altra falla.

Una [illegible] fa, sempre nella zona, era [illegible] [illegible] condotta, allagando [illegible] via Tiburtina e bloccando il traffico per diverse ore. Nei quartieri tagliati fuori dai rifornimenti idrici [illegible] compreso anche il policlinico Umberto I. Il [illegible] normale dovrebbe essere ripristinato entro oggi, ma intanto il complesso [illegible] viene rifornito con autobotti.

Venduto all'asta l'impero di Lauro

NAPOLI — L'impero [illegible] all'asta. [illegible] commissario governativo Giuseppe Batini, in un incontro [illegible] i rappresentanti dei dipendenti della flotta Lauro, ha annunciato che le proprietà dell'ex senatore [illegible] sindaco di Napoli, Achille Lauro, verranno [illegible] in vendita. [illegible] questo modo il commissario [illegible] vernativo spera [illegible] [illegible] possibile ricavare la [illegible] [illegible] [illegible] al pagamento di parte delle liquidazioni che spettano ai marittimi della flotta in crisi.

Ville, appartamenti, terreni ed altre proprietà [illegible] serviranno [illegible] coprire il [illegible] in cui sono coinvolti circa 1300 dipendenti. Le procedure per [illegible] [illegible] sul mercato [illegible] primi immobili [illegible] completate [illegible] prossimi giorni.

Complessivamente [illegible] patrimonio di Lauro [illegible] valutato in oltre duecento [illegible] [illegible] la realizzazione presenterà qualche difficoltà [illegible] [illegible] vendita all'asta [illegible] si presenta facile. Molti immobili infatti appartengono anche [illegible] famigliari [illegible] «vecchio», che dopo [illegible] scomparsa della prima moglie, Angelina, [illegible] passato [illegible] seconde [illegible] [illegible] Elena Merolla.

Fra i motivi del crollo della flotta, c'è chi attribuisce un valore particolare alla decisione [illegible] costruire superpetroliere in un momento in cui il loro mercato era in netto declino e [illegible] [illegible] dei giapponesi troppo forte. Il [illegible] dovrebbe aggirarsi proprio intorno ai duecento miliardi.

Dopo la «pausa [redacted] Ferragosto» giro decisivo di consultazioni

Le dichiarazioni del disgelo

«Riteniamo che ci si muova [redacted] giusto» ha detto il segretario del psi **Craxi**. «E' superata una fase che mi è sembrata [redacted] dell'ossessione, [redacted] paura delle [redacted] anticipate, quasi che si trattasse di una catastrofe. Alle elezioni anticipate si ricorre quando ci si trova in uno stato di impotenza e di paralisi che impone il ricorso [redacted] sovranità popolare. Questa fase è stata superata poiché [redacted] stato individuato [redacted] presidente del Consiglio un tema politico che noi [redacted] riamo collocato nel punto nevralgico della [redacted] critica della vita politica istituzionale... [redacted] predisporre strumenti [redacted] possono rafforzare la governabilità...

«Le indicazioni [redacted] istituzionale ci riserviamo [redacted] e [redacted] approfondirle, [redacted] verificare il grado [redacted] consenso con gli altri partiti; poi, valuteremo — ha detto il segretario dc, **De [redacted]** —. Il discorso [redacted] zionale non [redacted] di maggioranze e di minoranze: le istituzioni hanno significato [redacted] valore [redacted] hanno il consenso popolare... E' improprio parlare [redacted] discorso sulle istituzioni [redacted] legarlo con la maggioranza di go[redacted] Si [redacted] trattato, insomma, di indicazioni [redacted] un insieme di temi istituzionali che evidentemente hanno riferimento e all'immediato — [redacted] questo punto [redacted] vista pos[redacted] riguardare la maggioranza [redacted] governo — [redacted] a un discorso generale [redacted] istituzioni indipendentemente [redacted] maggioranza, che riguarda [redacted] le forze politiche».

«Mi pare che [redacted] procedendo sulla buona strada» ha detto il segretario del psdi **Longo**. «Il presidente del Consiglio ci ha dato un documento articolato in dieci punti riguardanti le riforme istituzionali che dovrà essere poi completato [redacted] la parte riguardante i temi di politica [redacted] sociale. Su questo documento si esprime[redacted] nei prossimi giorni gli organi dirigenti [redacted] partito in modo da [redacted] risposte articolate [redacted] presidente del Consiglio. Alcuni punti sono per noi [redacted]ticolarmente significativi [redacted] qualificanti [redacted] quell'azione di rinnovamento di continuità che la coalizione vuole rappresentare. Ci sembrano proposte che meritano il massimo dell'attenzione».

[redacted] coordinatore [redacted] comitato di segreteria del pri, ha affermato: «Il presidente del Consiglio incaricato ci ha illustrato la situazione così [redacted] è venuta evolvendosi negli ultimi momenti e ci ha consegnato [redacted] bozza di 10 punti di possibili riforme istituzionali. Il presidente giudica che i [redacted] istituzionali [redacted] preliminari alla ricomposizione [redacted] clima di solidarietà politica e [redacted] questo [redacted] elaborato [redacted] punti qualifi[redacted] per realizzare [redacted] convergenza che sia in qualche modo la [redacted]sa di un accordo politico destinato a diventare poi naturalmente politico-istituzionale. E come tale questo accordo si apre anche al confronto con le altre forze politiche istituzionali».

Zanone, segretario del pli, ha detto: «Quando [redacted] parla [redacted] riforme istituzionali, con [redacted] la maiuscola, [redacted] distinguere tra temi che occorre proporre agli elettori, programmi [redacted] nuove legislature [redacted] misure che si ritengono realisticamente praticabili per rendere più efficiente [redacted] legislatura [redacted] corso. Il punto di vista [redacted] si concentra nella seconda categoria [redacted] problemi e noi [redacted] le [redacted] di Ferragosto [redacted] indicare [redacted] di riforme praticabili che [redacted] revisione [redacted] procedimento [redacted] accusa contro i ministri, la disciplina dello sciopero dei [redacted] essenziali, una più adeguata regolamentazione dei tempi [redacted] l'esame della legge finanziaria...».

CRISI, TORNA IL SERENO

Da un progetto di riforme rinasce il pentapartito?

Oggi il presidente incaricato Spadolini si consulta con Pertini - Ancora molte incognite

[redacted] — Uno Spadolini più ottimista torna oggi da Pertini. Dopo [redacted] consultazioni con i partiti e, soprattutto, do[redacted] gli incontri di ieri [redacted] Palazzo Chigi con i *leaders* della maggioranza, il presidente del Consiglio incaricato può illustrare [redacted] Capo dello [redacted] situazione meno traumatica rispetto [redacted] qualche giorno fa, quando le elezioni anticipate sembravano ormai alle porte.

Un accordo tra i partiti della [redacted] cinque appare ora più vicino, dopo [redacted] Spadolini è riuscito [redacted] ricomporre i dissidi sul [redacted] riforma istituzionale, cavallo [redacted] battaglia dei socialisti.

Ieri ha illustrato [redacted] segretari [redacted] maggioranza il suo programma [redacted] riforma, racchiuso in dieci punti (già defi[redacted] la «quinta emergenza» di Spadolini). Il decalogo si propone [redacted] rendere più stabili i governi e [redacted] «*neutralizzare le disfunzioni più gravi* [redacted] *istituzioni*», [redacted] però ricor[redacted] a complicate revisioni costituzionali.

[redacted] su questo programma Spadolini è riuscito a sbloccare una situazione particolar[redacted] difficile. I commenti dei segretari [redacted] maggio[redacted] più distesi. Lo stesso Craxi ha dichiarato: «*Riteniamo* [redacted] *si* [redacted] *sul terreno giusto e ogni passo nella direzione giusta avrà il nostro pieno sostegno*».

Le attese adesso sono rivolte [redacted] martedì, quando riprenderanno le consultazioni [redacted] delegazioni [redacted] cinque partiti della coalizione. [redacted] giornata decisiva anche perché è prevista [redacted] riunione della direzione del partito socialista.

Mercoledì Spadolini potrà tornare [redacted] Capo dello [redacted] sciogliere la riserva [redacted] annunciare il nuovo governo di «*pentapartito istituzionale?*». E' un'ipotesi che potrebbe concretizzarsi, [redacted] i più cauti non trascurano di ricor[redacted] le molte incognite; in primo luogo, che cosa decide[redacted] i [redacted] *summit* [redacted] martedì prossimo.

Craxi, con una punta polemica, [redacted] voluto ricordare ieri il superamento di una fase «*dominata* [redacted] *paura ossessiva delle elezioni anticipate, che* [redacted] *presentante nor*[redacted] *come una sciagura nazionale, mentre sono* [redacted] *fondamentale strumento* [redacted] *quale si ricorre quando si creano situazioni politiche di paralisi e di impotenza*». Un messaggio [redacted] quello del segretario del psi, [redacted] cui Spadolini [redacted] tenere conto anche se il [redacted] tentativo avrà successo.

Le elezioni anticipate non si sono, infatti, [redacted] tutto, anche [redacted] ora si parla di primavera [redacted] non più dell'au[redacted] Resta [redacted] fatto, comunque, che, dopo le [redacted] dei giorni scorsi, i rapporti [redacted] i partiti [redacted] maggioranza appaiono migliorati, [redacted] socialisti e socialdemocratici, in particolare, [redacted] situazione si [redacted] sdrammatizzata.

Spadolini ha mostrato attenzione anche [redacted] confronti dei comunisti: [redacted] riforma istituzionale vuole coinvolge[redacted] anche il pci, rafforzandosi [redacted] anche [redacted] confronti dell'opposizione.

Il «decalogo Spadolini»

1 Attuazione pratica dell'articolo 92 della Costituzione che dà al presidente del Consiglio il potere [redacted] autonoma proposta [redacted] ministri;

[redacted] Istituzione di un segretariato della presidenza del Consiglio per i problemi istituzionali [redacted] raccordo con una commissione bicamerale;

3 Riforma della presidenza del Consiglio;

4 Esame della riforma delle autonomie locali;

5 Legge sulla responsabilità dei magistrati;

6 Modifica della legge sul referendum;

7 Riforma dell'inquirente;

8 Iniziative congiunte dei gruppi parlamentari per modificare la disciplina del voto segreto in Parlamento;

9 Istituzione di una procedura d'urgenza, sempre [redacted] Parlamento, per i provvedimenti del governo (è la cosiddetta «corsia [redacted]

10 Concreta applicazione della sessione di bilancio, blocco delle leggine di spesa e limitazione del potere di introdurre nella legge finanziaria nuove materie e nuove spese.

...e i 6 punti [redacted]

Anche il vertice del psi ha preparato un documento sulle riforme istituzionali. Si tratta di sei punti che non sembrano discostarsi di molto da quelli di Spadolini.

1 Regolamentazione del voto segreto;

2 «Corsia preferenziale» per i provvedimenti del governo;

3 Unità di indirizzo di ministeri competenti nella stessa materia;

4 Revisione [redacted] bicameralismo;

5 Introduzione di meccanismi per rendere più stabile l'azione del governo (voto di sfiducia costruttivo, ecc.);

6 Esame dei meccanismi elettorali per eliminare la frammentazione dei partiti.

Solo pr [redacted] msi insistono: elezioni!

[redacted] — *Sono rimaste, almeno ufficialmente, due sole formazioni politiche* [redacted] *volere* [redacted] *elezioni anticipate, missini* [redacted] *radicali che, sia pure* [redacted] *motivazioni diverse, sostengono la necessità* [redacted] *ricorso alle urne.*

«Il Parlamento attuale è [redacted] sul piano morale [redacted] dell'efficienza — [redacted] *Almirante, segretario missino* —. [redacted] non funziona affatto [redacted] funziona male».

Dal canto [redacted] *Pannella, che i radicali avevano proposto a Pertini* [redacted] *presidente del Consiglio, ha aperto la campagna elettorale per il suo partito, nella convinzione che comunque il tentativo di Spadolini non potrà giungere a buon fine.*

L'incontro segreto

ROMA — *Ieri De* [redacted] *e Craxi si sono incontrati, a lungo e segretamente, per parlare* [redacted] *crisi e vedere se era possibile uscirne senza fare ri*[redacted] *alle elezioni anticipate. Il loro ultimo precedente incontro, a luglio, aveva visto la nascita di* [redacted] *mini tregua, dopo* [redacted] *polemiche, che aveva assicurato a Spadolini la tranquillità necessaria a portare avanti i provvedimenti economici.*

[redacted] *tregua ieri non si è parlato, ma l'incontro, a cui hanno partecipato solo i due segretari, è stato — lo hanno ammes*[redacted] *i loro collaboratori — fondamentale per evitare che si arrivasse alle* [redacted] *anticipate* [redacted]

STAMPA SERA
Michele Torre
direttore responsabile
Carlo Brambilla
vicedirettore
Editrice LA STAMPA S.p.A.
Presidente Giovanni Giovannini
Amministratore Delegato e Direttore Generale
Marco Benedetto
Consiglieri Vittorino Chiusano
Luca Cordero di Montezemolo
Umberto Cuttica
Carlo Masseroni
Francesco Paolo Mattioli
Sindaci Alfonso Ferrero (presid.)
Luigi Demartini
Giovanni Peradotto
Stabilimento tipografico: Edit. La Stampa S.p.A. - Via Marenco, 32 - 10126 Torino
© 1982 Edit. LA STAMPA S.p.A.
ads CERTIFICATO N. 367 DEL 23-12-1981

Temperatura [redacted] Torino, ore 9 + 26

massima (ieri) +31
minima (ieri) +22

TEMPO PREVISTO: sviluppo di [redacted] cumuliformi nelle zone alpine, [redacted] isolati temporali. TEMPERATURA: [redacted] quasi calmi [redacted] poco mossi.

In provincia

[redacted]	+17	+31
Alessandria	+21	+29
Asti	+22	+30
Cuneo	+16	+26
[redacted]	+20	+31
[redacted]	+19	+28
[redacted]	+18	[redacted]
Genova	+21	+28
Imperia	+23	+32
Savona	+21	[redacted]

In Italia

Bolzano	+18	[redacted]
Verona	+20	+32
Milano	+20	+31
[redacted]	+17	+34
Bologna	+21	+34
Roma	+18	+34
Napoli	+20	+32
Reggio C.	+23	+32
Palermo	+26	+29

All'estero

[redacted]	+22	+27
Bruxelles	+15	+24
[redacted]	+15	+30
Londra	+15	+20
[redacted]	+19	+20
New York	+16	[redacted]
Parigi	+14	+28
Tokyo	+22	[redacted]
Vienna	+16	+26

Dieci [redacted] formule

Negli ultimi [redacted] anni si sono alternate numerose formule di governo, più o meno «fantasiose».

● [redacted] — [redacted] partire dal '72, questa formula [redacted] quattro volte [redacted] sempre con la dc, ma con differenziazioni sostanziali [redacted] I fu un monocolore elettorale e durò solo [redacted] giorni, dal 17 al 26 febbraio '72. Il Moro V nasceva da un rimpasto, dopo il ritiro dell'appoggio esterno socialista [redacted] rimase [redacted] col [redacted] riuscì [redacted] sopravvivere per 72 giorni, dal 12 febbraio '76 al [redacted] aprile '76. [redacted] III presentò una novità: la dc governava con la «non sfiducia» [redacted] pci, psi, psdi, pli, pri; riuscì a stare in sella per ben 536 giorni (dal 29-7-76 [redacted] 16-1-78). [redacted] la [redacted] storica» venne con l'Andreotti IV: il «regime [redacted] astensioni» lasciò il campo [redacted] quello [redacted] la [redacted] di solidarietà nazionale che segnò il ritorno [redacted] pci in [redacted] maggioranza di governo: [redacted] per 326 giorni, dall'11-3-78 al 31-1-79.

■ BIPARTITO — Per [redacted] volte, [redacted] '72, democristiani [redacted] repubblicani si [redacted] ritrovati insieme da [redacted] in una coalizione. [redacted] IV il bi-partito riuscì a durare per 418 giorni (dal 23-11-74 al 7-1-76), l'Andreotti VI si concluse dopo soli 11 giorni, cioè dopo essere rimasto in carica [redacted] 20 al 31 [redacted] '79.

■ TRIPARTITO — E' [redacted] formula più [redacted] di questi ultimi dieci anni, con cinque governi: l'Andreotti II (dc, psdi, pli) durato 351 giorni, Rumor V (dc-psdi-psi, 203 giorni), Cossiga I (dc-psdi-pli, 228 giorni), Cossiga II (dc-psdi-pli, 179 giorni), Forlani (dc-psi-pri, 220 giorni).

● [redacted] — Lo ritroviamo una [redacted] volta in questi ultimi dieci [redacted] (in precedenza [redacted] una formula collaudata frequentemente). E' il Rumor IV, [redacted] carica dal [redacted] luglio '73 al [redacted] marzo '74 (238 giorni), formato da dc-psi-psdi-pri.

● PENTAPARTITO — E' una [redacted] nuova nel pur variegato complesso di formule sperim[redacted] nella vita della Repubblica. Alla guida, dal 28 giugno dell'anno scorso al 7 agosto scorso, Spadolini, primo presidente del Consiglio «laico». Sarà un'esperienza [redacted] ripetibile?

st. c.

E' nata la nazionale fra veleni e polemiche

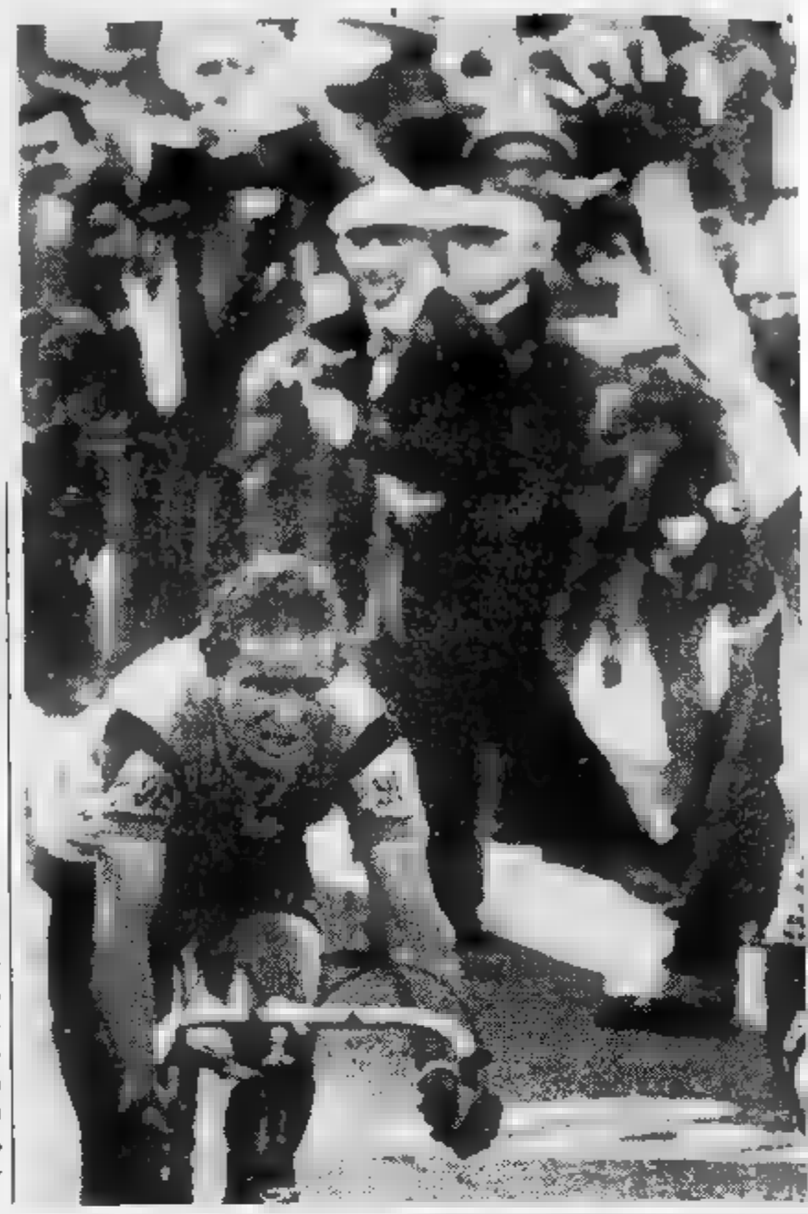

Ritirati ■ Imola novantaquattro corridori su centoventuno (anche Moser e Saronni hanno abbandonato) e i dirigenti del trentino accusano Martini

DAL NOSTRO INVIATO SPECIALE

IMOLA — Moser ■ Saronni, che si ritengono al di sopra di ogni sospetto, possono concedersi tutto, anche di salutare la compagnia e tornarsene in albergo prima del tempo, lasciando i loro gregari a soffrire sotto il sole. Essendo i capitani, dovrebbero dare il buon esempio, o almeno sarebbe auspicabile che lo dessero. Ma i tempi, evidentemente, sono cambiati. Se poi il pubblico fischia, pazienza. Basta far finta di non sentire.

Ieri, alla Coppa Placci, prima si è ritirato Saronni, poi è stata la volta di Moser, che ha detto: «*Con il caldo e le salite, questa corsa è stata dura, più di quanto lo sarà il campionato del mondo. Ho fatto da gregario ai miei gregari, che lottavano per la maglia azzurra, e poi ho detto basta. Perché sprecare energie?*». Oggi Saronni e Moser sono impegnati in una gara in Belgio che frutterà a entrambi circa due milioni e mezzo. E' chiaro: ieri avevano fretta. E quando si ha fretta di partire non si va più forte, è troppo faticoso: ci si ferma prima.

Dovrebbero intervenire i direttori sportivi, ma non lo fanno: se uno di loro litiga con un campione, in novanta casi su cento l'anno dopo a far le valigie non è certo il campione. Dovrebbero intervenire i «patron», che tirano fuori parecchie centinaia di milioni per sponsorizzare la squadra, e in cambio vorrebbero della pubblicità positiva, non dei fischi. Ma anche loro non muovono un dito, così i vari Moser e Saronni fanno il bello e il cattivo tempo, e dicono «sì» agli organizzatori che li pagano meglio. Alla Coppa Placci, ieri, su 121 corridori partiti ne sono arrivati al traguardo soltanto 27. Quasi cento ritirati: ma è logico che sia così, considerati i begli esempi che si trovano davanti.

Dopo la corsa, vinta per distacco dal trentatreenne Chinetti (un gregario dello sfortunato Battaglin) davanti al compagno di squadra Leali, il commissario tecnico Alfredo Martini ha comunicato la lista dei corridori che difenderanno i colori azzurri al campionato del mondo in programma il 5 settembre sul circuito di Goodwood, in Inghilterra. Ecco i nomi: Moser, Masciarelli, Amadori e Torelli della Famcucine; Saronni e Ceruti della Del Tongo; Baronchelli e Contini della Bianchi-Piaggio; Gavazzi dell'Atala; Chinetti e Leali dell'Inoxpran; Argentin della Sammontana; Bombini della Hoonved; Petito dell'Alfa Lum. Martini, come si prevedeva, si è riservato di decidere in un secondo tempo quali saranno i dodici titolari e quali le due riserve, ma ormai si tratta di dettagli, di sfumature. Tra i piccoli corridori, uno vale l'altro.

Quando bisogna bocciare qualcuno, c'è sempre chi protesta: si tratta di valutazioni soggettive e ciascuno, è ovvio, cerca di tirare l'acqua al suo mulino. Anche in questa occasione non sono mancate — né potevano mancare — le polemiche.

Ha detto Giorgio Vannucci, direttore sportivo della squadra di Moser: «*Si è fatta della geopolitica, cercando di accontentare il maggior numero possibile di gruppi sportivi. Che cosa ha fatto, ad esempio, Argentin, per meritare il posto in squadra? Santoni nelle indicative è andato meglio di lui, eppure è stato escluso. E anche Mantovani, che è un velocista di valore, sarebbe stato più utile di Argentin su un percorso piatto come quello di Goodwood*». Certo, in qualche scelta c'entra anche la geopolitica: sarebbe poi tanto assurdo ammetterlo apertamente?

Moser ha tre gregari della sua squadra (e ne avrebbe voluti cinque, almeno quattro): Saronni ne ha uno soltanto e ne avrebbe voluto un altro: magari ne chiederà in prestito uno a Moser, ma senza insistere troppo, meglio evitare litigi. Ci sono buoni gregari di altre squadre, forse sarà meglio rivolgersi a loro, ci penserà Martini. I problemi per il c.t. non sono affatto finiti: anzi, quelli veri cominciano adesso.

Cominciano adesso, perché la «nazionale» è nata ma l'importante è farla camminare. Baronchelli e Contini accetteranno di sacrificarsi per Moser e Saronni? Se Gavazzi arriverà con Saronni allo sprint, ubbidirà agli ordini di scuderia e gli tirerà la volata, oppure il profumo del traguardo gli darà alla testa? E poi, il problema principale: Martini riuscirà finalmente a mettere d'accordo Moser e Saronni? Bisticciando non si vince: chissà se i nostri due galli lo hanno capito. Per ora sono d'accordo soltanto a ritirarsi, quando c'è un ingaggio in valuta pregiata da andare a prendere in Belgio.

Testi di
Maurizio Caravella

Battaglin era un campione vero adesso è un asso della sfortuna

DAL NOSTRO INVIATO

IMOLA — *Campionato del mondo di Valkunburg, tre anni fa. Tre corridori al comando a duecento metri dall'arrivo: un olandese furbo, Raas; un tedesco di quelli che piacciono (anche troppo) i quattrini, Thurau; un italiano che crede ancora nell'onestà e nella correttezza di amici e nemici, cioè Giovanni Battaglin, veneto di Marostica che sente di poter conquistare la medaglia d'oro, o almeno quella d'argento. Raas e Thurau, rivali ma non troppo, fiutano il pericolo e ricorrono a metodi drastici: con una volata piratesca fanno ruzzolare a terra Battaglin. Raas diventa campione del mondo.*

Battaglin ha rivissuto quei momenti, al rallentatore, mille volte, imprecando contro chi lo fece cadere e anche contro la sfortuna, che ormai da anni sembra esserglisi appiccicata addosso, come una seconda pelle che proprio non vuol venir via. L'anno scorso vinse Vuelta e Giro d'Italia, fu grande stagione, rovinata però da un gravissimo incidente: Battaglin investì con l'auto un giovane che procedeva in moto in senso contrario, quel ragazzo morì e lui disse che non avrebbe più corso, aveva sempre quella tremenda scena davanti agli occhi, le notti erano fatte di incubi. Ma poi lo convinsero a tornare.

Quest'anno, ancora grossi guai. Una paurosa caduta al Giro dell'Etna, clavicola e scapola fratturate, niente Giro d'Italia. Al Tour un calvario, nuovi problemi fisici, la voglia di fare e la consapevolezza di non poter fare, il ritiro. Di nuovo nelle mani dei medici per guai alla colonna vertebrale, Battaglin ora deve rinunciare al campionato del mondo e forse deve anche cercarsi un'altra squadra, perché si è accorto che nella sua squadra non hanno più fiducia in lui. Dice che non è soltanto una questione di soldi. Ieri a Imola ha corso, ma si è ritirato: tanta fatica inutile.

Dice ora Battaglin: «Da anni combatto, inutilmente, contro la cattiva sorte. Ho voglia di fare sacrifici per il ciclismo, ho voglia di vincere: non mi sento affatto alla fine della carriera. Ma purtroppo mi sta andando tutto storto, anni. Non so ancora con che squadra correrò l'anno prossimo, ma chi crede in me c'è ancora».

Dice Martini: «Portare Battaglin al campionato del mondo per fargli fare la riserva mi sarebbe sembrata quasi un'offesa per un campione come lui. Stia a casa, si curi».

Sempre che quella maledetta sfortuna si decida ad abbandonarlo. Sempre che quella seconda pelle venga finalmente via.

Un perco per gli ol

DAL NOSTRO

— In passato ma corridori Ottembros e campioni di giornata, non c quella maglia sembrava dav Anche quest'anno c'è risch wood vinca una figura, sarà mai un fuoriclasse: l'irla zero Freuler, o più probabil che si spaventano appena v circuito è troppo facile, tropp nica internazionale avrebbe sformare il campionato del m ha approvato e adesso infuria

L'Inghilterra non ha grandi del pedale sopportato, non c Il non viene neppure bligati a fermarsi ai semafori l'Inghilterra un grand leigh, che esporta in ogni par della Raleigh c'è quasi tutta quindi stato scelto dal per favorire gli olandesi, per sarebbe un'ottima pubblicità britannico. Una manovra dire di no. Ma nessuno

Dice il c. t. Martini: «Sono sempre molto vento e gli olan in salita ma maestri con insomma, un vestito misur sarlo, quel vestito, fosse però

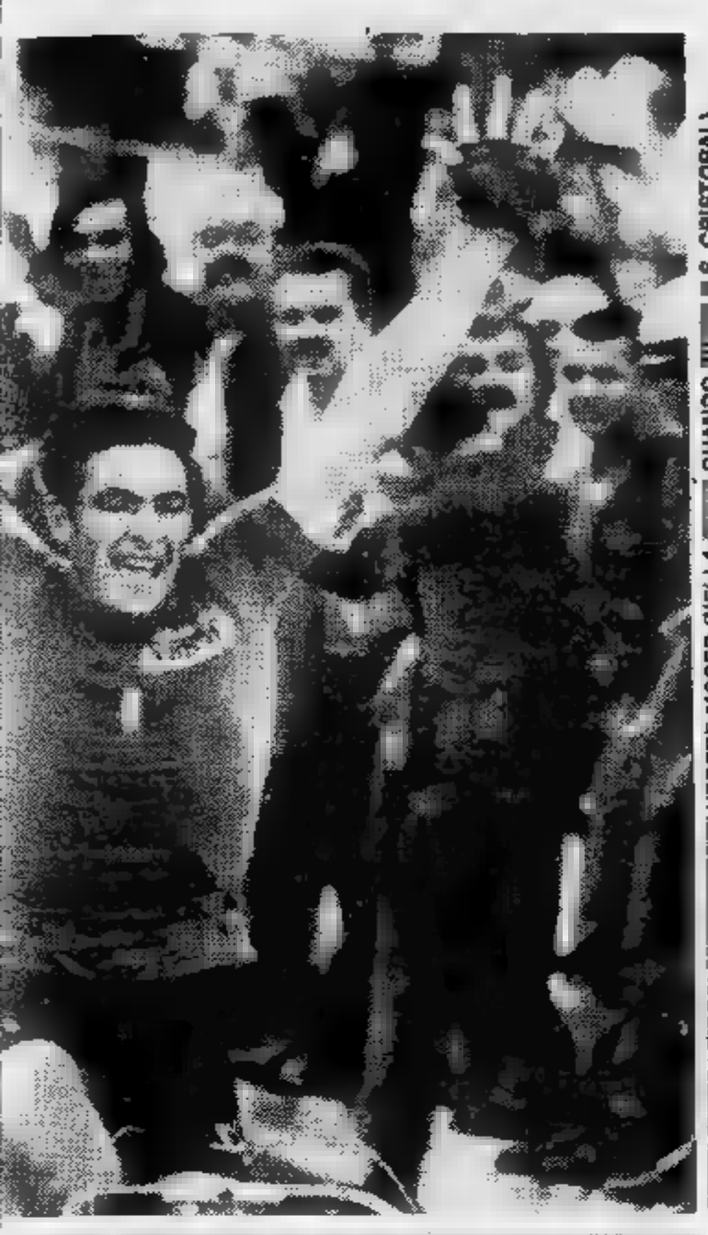

QUANDO VII ■ S. CRISTOBAL)

I TIFOSI ■ VEDERE MOSER (NELLA

Oliva alla fidanzata «Ancora un kappaò poi ci sposeremo»

Il 1° settembre affronterà Navarra, il 25 le nozze ma la luna di miele è rinviata: il 2 ottobre il pugile napoletano infatti salirà di nuovo sul ring, stavolta a Sanremo

NAPOLI — «*Ancora un k.o. e poi ti sposerò*», ha sussurrato dolcemente Patrizio Oliva alla sua Silvana Caiazzo. Lei ha compreso. Il prossimo incontro ■ stato fissato. Sarà effettuato il 1° settembre ■ Forio d'Ischia. Il campione napoletano affronterà Na■■■ col titolo in pallo. ■■ ■ ■ dello stesso mese porterà Silvana all'altare. La futura sposa sa già che la luna di miele è rinviata. Oliva figura nella riunione del 2 ottobre, a Sanremo, imperniata sul «mondiale» dei pesi medi fra Marvin Hagler ■ Obel.

«*L'ho già detto a Silvana* — ha affermato Patrizio —, *le ho spiegato che viene prima la mia carriera, almeno in questa fase, e lei ha compreso. Per ■■ è importante partecipare ad una serata di rilevanza mondiale, anche perché ci sarà la televisione americana. Probabilmente mi opporranno ad ■■ quotato statunitense. Prima dovrò sbrigare la "pratica Navarra", a Forio d'Ischia, dove metterò ■■ palio il titolo italiano contro ■■ collega che ultimamente ha sostenuto incontri tiratissimi in Australia, arricchendo il suo già notevole bagaglio di consumato mestierante del ring*».

Oliva, finora, da professionista ha sostenuto ■■ combattimenti. Tutti vinti. L'ultima vittima è stata André Holik ■ Marina di Camerota. Contro ■ francese nessuna difficoltà. Vittoria limpida, ma soprattutto la certezza di ■■■ ritrovato la forma migliore, ■ suo saettante destro. Questo braccio aveva fatto penare tutto il clan del pugile napoletano per quasi due mesi. Ora McKenzie o Leon dovranno fare i conti quanto prima ■■ Patrizio.

Ecco quanto dice di lui Elio Cotena, prima bravo boxeur, ora ottimo organizzatore: «*Patrizio si allena sempre con la stessa concentrazione. Ogni volta per lui rappresenta un esame, come se dovesse battersi per il titolo mondiale. Il ragazzo ■■ che presto dovrà sfidare il campione continentale e vuole presentarsi ■■ match in condizioni perfette*».

Lui, Oliva, resta con i piedi saldamente a terra. E non solo sul ring. ■ ■■ significativi successi non l'hanno esaltato: «*E' inutile e dannoso montarsi la testa. Solo ■■■ l'assiduo impegno, allenandosi con grandi sacrifici, si possono raggiungere traguardi ■■■ ■biziosi*».

— Quali difficoltà nell'ultimo incontro?

«*Mi avevano descritto Holyk come un pugile scorbutico, picchiatore. Avevano ragione. ■■ sono subito reso conto di come dovevo comportarmi. Gli ho concesso pochissimo spazio. Quando nel quarto round ho deciso di forzare i tempi, di concludere il match, Holyk si è trovato in difficoltà. Solo il getto della spugna gli ha evitato il k.o.*».

Il prossimo appuntamento quindi per i tifosi del pugilato napoletano è fissato per il 1° settembre a Forio d'Ischia. Sul ring saliranno il campione d'Italia dei mosca De Leva, il peso medio Kalambay ed Alfredo Raininfer. Quest'ultimo affronterà Marco Gallo. Infine sarà la volta ■ Patrizio Oliva. Contro Navarra non dovrebbe avere problemi. Poi, per lui, l'impegno più importante: sposare la sua dolce Silvana.

Vittorio Raio

Furino: «Sbaglia chi mi fa fuori!»

■■■ ■■■■ INVIATO ■■■■

VILLAR PEROSA — *Non perde ■■ colpo il capitano. Anche mercoledì sera ■ Casale è stato tra i migliori in campo, concedendosi persino il lusso ■ fare un tunnel all'avversario. Ci ripensa ■ ride ■ gusto questo Furino dalle sette vite, che ogni anno rispunta ■■■ un fungo ■ si ■■■ quista zitto zitto il solito posto da titolare. E' allegro in questi giorni più loquace del solito. Anche ■■ probabile ritocco all'ingaggio deve ■■■ contribuito ■ rendere più sereno e disponibile il giocatore, al ■■■ quattordicesimo anno di milizia bianconera.*

In realtà il rendimento sempre elevato e la grinta del capitano non sono più ■■■ novità per nessuno. Durante la partita con la Primavera, Trapattoni ■■ un certo punto ha cercato di sostituirlo per concedergli ■■ po' di respiro: Beppe ha ringraziato e gettandosi ■■ una forsennata discesa ha gridato a Trapattoni: «No grazie, gioco ancora». Il tecnico non si stupisce: «Furino è sempre disposto ■ difendere il suo posto. Finché regge su certi livelli non ci sono problemi, valuterò a seconda delle necessità il suo impiego».

Lui, forse un po' più spelacchiato dello ■■■■ anno, non demorde. Si arrabbia ■■■ quelli che hanno già fatto la formazione della ■■■■ Juventus mettendolo ■■ parte: «Tutte queste supposizioni mi fanno ridere — spiega — perché in realtà il meno preoccupato di sapere cosa succederà ■■■■ proprio io. Entrare od uscire di squadra non ■■ riguarda, io lascio che la fantasia di molta gente galoppi in libertà e che tutti scrivano e dicano quello che pensano. La verità verrà fuori col tempo».

Il 5 luglio scorso ha compiuto trentasei anni ■■■ ■■ ■■■ sembra non ■■■■ significato. Il tempo passa per tutti meno che per il piccolo mediano: «Quest'anno aumentano ■ difficoltà per me ma anche per gli altri — precisa —. La lotta per conquistare un posto in squadra coinvolge tutti, non solo gli anziani». E Furino in materia ha una certa esperienza. Da qualche anno cercano di escluderlo (gli osservatori soprattutto) ma lui smentisce tutti, ■■ ripresenta al via e, ■■■■ lo scorso anno per esempio, al tirar delle somme risulta il migliore di tutti. Quest'anno comunque le difficoltà aumentano non foss'altro per gli anni che potrebbero pesare sul suo rendimento: «Io sono qui — dice — non vado a caccia di traguardi, non mi pongo problemi. Cerco di vivere nel migliore dei modi il mio importante momento ■■■ la convinzione di ■■■■ ■■■■■ in grado di svolgere ■ mio compito».

Insomma chi vorrà giocare dovrà ancora una volta fare i conti con lui. Soprattutto i giovani dovranno stare ben attenti, perché ■■■ crede di ■■■■ la vita facile o avanza pretese rischia di vedersi superato dallo scatenatissimo capitano, che si candida come punto fermo di questa nuova ■ favoritissima Juventus. Attorno alla squadra aleggia un'atmosfera di grande euforia. Furino lascia dire ■ fare: «I tifosi, i tecnici tutti insomma possono dire ciò che vogliono senza intaccare ■ squadra che ha una corazza fatta ■ saldezza morale, ■ carattere ■ ■■ convinzione che ■■■■■ riesce a scalfire. Sembra che d'ora in avanti sia dovuto tutto o quasi alla Juve, ■■■■■ ■■ sappiamo ■■■ che dovremo conquistarci la pagnotta partita dopo partita. Io credo che alla fine i risultati ■■■■■■ solo perché la squadra è temprata ■■ anni ■ lotta, perché ha questa grinta e questo carattere di cui parlavo».

Insomma passano gli anni, ma la musica non cambia. Furino giura sulle rinnovate ambizioni ■ questa Juventus che sta ritrovando il miglior Bettega ■ che soprattutto attende di verificare ■ proprie chances con Boniek ■ Platini.

Fabio Vergnano

Torino ■ Piacenza Juventus a Cesena

Oggi ■ ■■ scena la Juventus, domani ■ Torino. Le ■■■ squadre torinesi giocheranno ■■■■■ le ultime amichevoli prima del via ufficiale della stagione fissato per mercoledì prossimo con ■■ Coppa ■■■■■.

I bianconeri, privi ■■■ ■■■ giocatori in disaccordo con ■ società per l'ingaggio, ■■■■■■■ in campo stasera ■■■ ■■■■ a Cesena. Trapattoni punta molto ■■■ questo ■■■■■ test, per ■■■ potrà collaudare la vera Juventus.

Il Torino, ■■■ in ritiro ■■■ Asti, gioca invece domani ■ ■■■■■■■ (inizio ■■■ 20,30) in preparazione ■■■ ■■■■ sferta di Palermo.

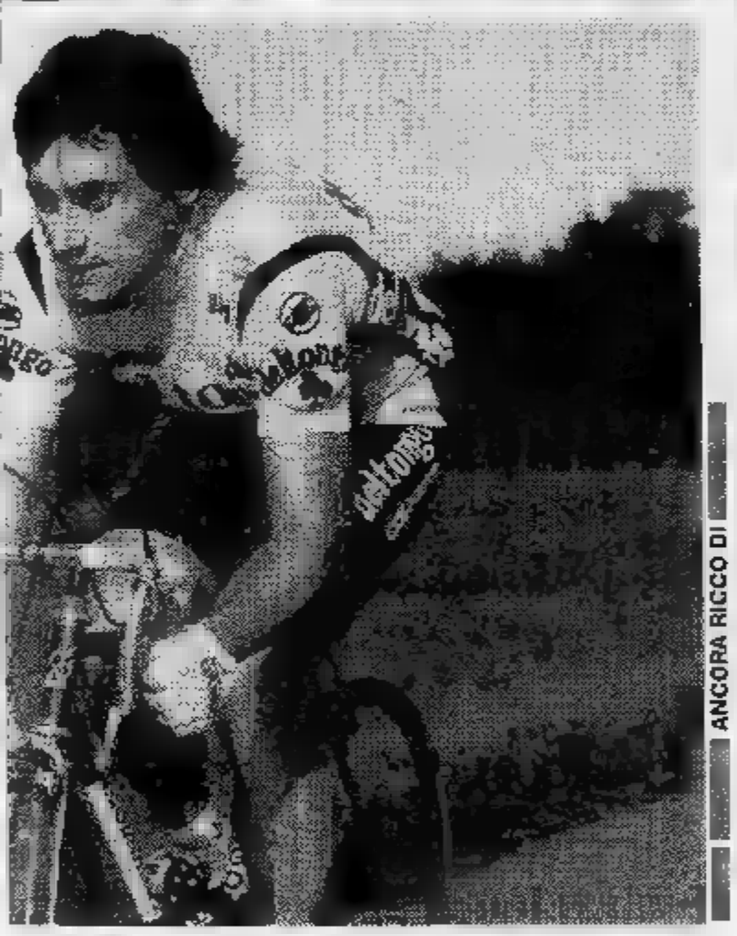

ANCORA RICCO DI ■■■■■

rso fatto andesi!

TO SPECIALE

a ■■■■■ ■■■ sulle spalle di nche ■■■■■ ■■■■■ Basso: lo campioni in assoluto, ■ :o troppo grande per loro. che ■■■ ■■■■■■ ■ Goodlo sprinter che non è ■ non ■■■■ Kelly, o magari lì svizzate ■■■■ ■■■ ■■■■■ olandesi ■■■ profittarsi ■■■■ salita. Il piatto: ■ commissione tecuto bocciarlo, per ■■■■ trado ■ una lotteria. Invece lì le polemiche.

■■■■■■■ ciclistiche, lo sport to aiutato: durante le ■■■■ occato, i corridori sono obitrimenti piovono ■ multe. 'abbrica ■ biciclette, la Radel mondo, e ■■■■■ squadra nazionale olandese. Il perfederazione inglese proprio é la ■■■■■■■ ■ uno di loro er il ■■■■■■■■■■ ■ biciclette ■■■■ pulita, alla quale bisovuto il coraggio di farlo. to a vedere il percorso: c'è ci, lo sanno tutti, sono debo■ ■■■ vento». ■ sono fatti, Meriterebbero che a indosleun altro.

Il C.T. ■■■■■■ ■■■■■ ■■■ SPRINT ■■■■■■ OLANDESI

Paolo Pulici in bianconero va all'Udinese

[illegible] dopo [illegible] anni. Per Paolino Pulici, trentadue [illegible] compiuti [illegible] qualche mese a [illegible] carriera [illegible] goleador alle spalle, si tratta in qualche [illegible] ricominciare daccapo. [illegible] il benservito [illegible] società granata presso la quale ha compiuto [illegible] carriera, per il vecchio attaccante si [illegible] possibilità: il ritiro [illegible] o più probabilmente la definitiva conclusione [illegible] calciatore [illegible] qualche società «minore». Campobasso, [illegible] promossa [illegible] serie [illegible] (C-1) [illegible] le più tenaci a [illegible] nelle loro [illegible]

[illegible] le trattative [illegible] ancora in [illegible] quando l'Udine[illegible] costretta a [illegible] fra gli [illegible] ra liberi [illegible] lo sfortunato [illegible] bloccato a pe[illegible] settimane dall'inizio [illegible] preparazione da [illegible] infortunio, [illegible] fatta avanti.

Centotrentaquattro gol segnati che ne [illegible] principale [illegible] attività, diciannove volte [illegible] (cinque [illegible] reti segnate [illegible] la maglia azzurra), ha vinto uno scudetto, due Coppe [illegible] fregiandosi [illegible] tre volte della [illegible] di capocannoniere.

«E' [illegible] rinascessi — ha [illegible] dopo aver sotto[illegible] contratto [illegible] la società friulana —, [illegible] trascorso un mese d'inferno. Mi sentivo [illegible] E purtroppo anche [illegible] mia vecchia società, quella che [illegible] [illegible] tanti anni. [illegible] detto niente, [illegible] dirittura [illegible] al punto di negarmi il permesso di allenarmi con la squadra».

Amarezze, comunque, che Paolino Pulici [illegible] dimenticare [illegible] in fretta: ha ottenuto un contratto [illegible] 100 [illegible] a gettoni di presenza, uno... zuccherino [illegible] sostanzioso che dovrebbe ripagarlo [illegible] certe incomprensioni.

r. s.

La «Formula 1» si scalda Piquet a Zwelteg cerca un po' di iride

Il pilota della Brabham, più veloce nelle prove vuole vincere in Austria per puntare al titolo

53 giri: 324 chilometri

La 13ª prova del Mondiale di Formula 1 si svolge a Zeltweg [illegible] circuito dell'Osterreichring di 5942 [illegible] in programma 53 giri per [illegible] km 314,951.

I primati del [illegible]

Sul giro [illegible] prova: Arnoux (Renault) 1'30"27 media 236,069.
Sul giro in gara: Arnoux (Renault) 1'32"53 media 231,187.
[illegible] distanza: Jaboulle (Renault) alla media di 223,195 [illegible]

Gli orari

[illegible] ore 10-11,30: prove [illegible] F. 1; ore 13-14: prove ufficiali F. 1; ore 14,20: prove Renault 5 turbo; ore 15,30: gare di qualifica[illegible] [illegible] Sprint; ore 17,30: [illegible] 5; ore 18,20: [illegible] ufficiali F. Ford.

DOMANI: ore 9: finale gara Alfasud; ore 9,50: gara Renault 5 Turbo; ore 12: prove libere F. 1; ore 15: partenza del Gran Premio.

La classifica

Questa la classifica del Mondiale dopo 12 prove: Pironi pt. 39, Watson 30, Rosberg 27, Prost 25, Lauda 24, Patrese ed Arnoux 19, Piquet 17, Tambay 15, [illegible] 14, De Angelis 13, Cheever 10, Daly e Mansell 7, Reutemann e Villeneuve 6, De Cesaris 5, Jarier e Surer 3, Winkelhock, Giacomelli e Salazar 2, Serra, Laffite e Baldi

Albo d'oro

[illegible] [illegible] (Brabham); 1984: Bandini (Ferrari); [illegible] [illegible] (Ferrari); 1985: [illegible] (Porsche); 1987: [illegible] (Ford); 1988: Siffert (Porsche); 1989: Siffert-Ahrens (Porsche); 1970: Ickx (Ferrari); 1971: Siffert (Bmw); 1972: Fittipaldi (Lotus); 1973: Peterson (Lotus); 1974: Reutemann (Brabham); 1975: Brambilla (March); 1976: Watson (Penske); 1977: Jones (Shadow); 1978: Peterson (Lotus); 1979: Jones (Williams); 1980: Jaboulle (Renault); 1981: Laffite (Talbot).

In tv ore 14,45 - Rete 2

Il G.P. d'Austria sarà teletrasmesso in diretta dalla Rai-Tv sulla Rete 2 con inizio alle ore 14,45.

[illegible] raggiungere Zeltweg

Il circuito di Zeltweg si trova tra Knittelfeld e Judenburg 200 km a Sud-Est di Salisburgo ed a 100 a Nord-Ovest di Graz. Per raggiungerlo dall'Italia conviene entrare in Austria da Tarvisio oppure da Villach: da qui si percorre la strada B 94 (Itinerario E7) fino all'autodromo. Zeltweg dista 180 km dal confine italiano.

DAL NOSTRO INVIATO SPECIALE

[illegible] — *«Questa [illegible] la mia ultima occasione. O vinco qui in Austria, [illegible] posso ritirarmi dalla corsa per il mondiale. Le speranze sono pochissime, [illegible] c'è anche la matematica che dice che posso arrivare al [illegible] iridato. Sinceramente [illegible] questo mondiale [illegible] ci ho mai pensato, ma, visto come si sono messe le cose, farò un ultimo sforzo».*

Nelson Piquet, campione 1981, ieri è stato il più veloce sul tracciato di Zeltweg. Il brasiliano [illegible] andato fortissimo: 244,177 di media, la sua macchina [illegible] autentico orologio. [illegible] alle spalle un'altra Brabham, quella [illegible] Riccardo Patrese. Anche il pilota padovano, staccato di poco nella graduatoria iridata, tenterà di [illegible] il colpo grosso.

«Sono abbastanza soddisfatto della mia stagione — dice il pilota italiano —, *[illegible] sinceramente potrei [illegible] molto più [illegible] La prova dei motori turbo, l'anno speazato in [illegible] per [illegible] prima con l'aspirato e quin[illegible] [illegible] Bmw, [illegible] hanno costretto a perdere di vista altri [illegible] In questo finale di stagione, se fossero [illegible] te meglio le cose, forse avrei potuto ottenere di più. Ma mi accontento. La vittoria a Montecarlo è stata già una grossa soddisfazione per me. Speriamo che ne tengano altre, perché ormai non sono più giovanissimo».*

Alle spalle della coppia della Brabham, la Ferrari di Tambay. Il francese non si pronuncia, non dice nulla sulla corsa per il titolo. Ma è evidente che Tambay farà tutto il [illegible]sibile per guastare le uova nel paniere a Piquet e Patrese. La Ferrari non [illegible] stata la più veloce, [illegible] è [illegible] pronta ad agguantare i [illegible] rivali. [illegible] sicuramente, con una delle due macchine, farà il solito trucco [illegible] rifornimento volante. [illegible] potrà [illegible] un vantaggio, [illegible] [illegible] anche un grosso rischio. [illegible] un motore turbo in piena corsa, con le temperature che [illegible] arroventate, presenta diversi problemi.

Uno è quello del rifornimento della benzina, pericolosissimo, l'altro è quello che [illegible] motore si possa spegnere e non ripartire più. Inoltre [illegible] spezza il ritmo [illegible] pilota, ma questa [illegible] un'altra [illegible] Piquet [illegible] Patrese hanno abbastanza esperienza per ovviare all'inconveniente. Il motivo dominante [illegible] G. P. d'Austria, quart'ultima prova del campionato mondiale, è dunque questo: le Brabham a fare le lepri, la Ferrari ad inseguire.

E gli [illegible] Non restano che le briciole, [illegible] [illegible] [illegible] possibile. La [illegible] è in [illegible] con Prost al quarto posto e Arnoux [illegible] oggi deve qualificarsi, [illegible] resterà fuori dallo schieramento di partenza (ieri [illegible] si è scatenato un furioso temporale). [illegible] poi c'è [illegible] [illegible] [illegible] quella riserva[illegible] gara [illegible] [illegible] [illegible] motori aspirati. Il migliore [illegible] stato Rosberg, [illegible] dei candidati [illegible] titolo, poi vengono gl'italiani Alboreto e De Angelis [illegible] quindi [illegible] Anche Niki una parolina per il titolo potrebbe dirla. Ma questa [illegible] [illegible] [illegible] molto remota.

[illegible] Chiavegato

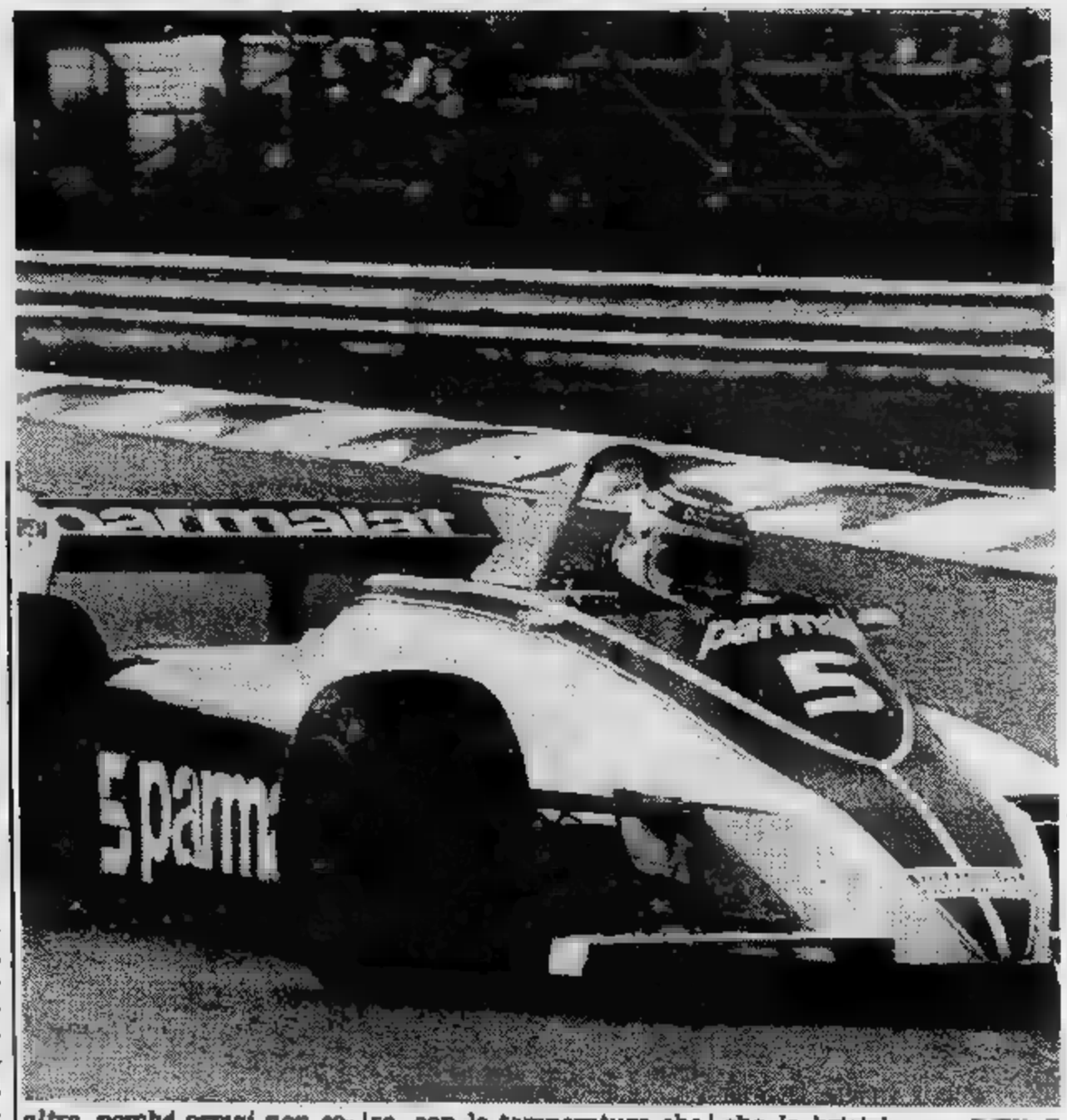

SETTIMANA DAL 14 AL 20 AGOSTO

Venere protegge il Sagittario

[illegible] (21 marzo - 20 aprile)

Una carica magnetica [illegible] il fascino personale dei nati in marzo che incontrano [illegible] in [illegible] I nati in aprile devono [illegible] molta immaginazione per risolvere un problema difficile la cui soluzione, comunque sia, subisce dei ritardi, [illegible] del disordine di vita [illegible] del dilettantismo sul piano pratico.

[illegible] (21 aprile - 20 maggio)

I rapporti sentimentali [illegible] Toro di aprile, competitivi, irrequieti e insoddisfacenti, rischiano di rompersi in modo definitivo. Per il Toro di maggio [illegible] previste delle belle novità nella sfera sociale, dovute [illegible] un comportamento intelligente [illegible] alla possibilità di influenzare gli altri.

[illegible] (21 maggio - 20 giugno)

[illegible] la vita sentimentale dei nati in maggio è [illegible] [illegible] spensierata, si prevedono per i [illegible] in giugno delle noie in campo sociale. Attenzione a non inventare fatti sensazionali per attirare l'interesse altrui, davanti ad [illegible] persona che è in grado di smentire. I piccoli spostamenti potrebbero subire ritardi o intralci.

CANCRO [illegible] giugno - 22 luglio)

Serate piacevoli in compagnia di nuovi amici. I nati [illegible] giugno sono particolarmente socievoli e vivaci e ottengono il successo in campo sociale. I nati in luglio, specialmente se il giorno 9, si irrigidiscono scetticamente contro le sollecitazioni della sensibilità o della fantasia e vanno incontro [illegible] [illegible] smacco.

LEONE (23 luglio - 23 agosto)

Il fascino personale dei nati in luglio si esplica in larghezza di [illegible] e massima disinvoltura: [illegible] conquiste in amore non si contano, [illegible] il sistema nervoso è teso e un errore di giudizio è possibile. I nati in agosto fanno progetti giorno dopo giorno [illegible] realizzano delle [illegible] costruttive.

[illegible] (24 agosto - 23 settembre)

La Vergine [illegible] [illegible] riesce [illegible] trascinare gli altri nei suoi progetti [illegible] organizza divertimenti [illegible] tutti. Ottiene stima e successi sociali. Una bella novità rallegra le giornate. Possono verificarsi: inviti, vincite, spostamenti favorevoli, buone notizie [illegible] mezzo lettera [illegible] telefonata.

BILANCIA (24 settembre - 23 ottobre)

[illegible] giorni sereni e piacevoli perché i nati nel Segno riescono ad evitare la calca e si dedicano a raffinate distrazioni [illegible] compagnia [illegible] amici discreti. Soltanto i nati l'11-12 ottobre non riescono [illegible] dimenticare [illegible] loro problemi e vivono le loro giornate in preda alla depressione.

SCORPIONE [illegible] ottobre - [illegible] novembre)

Per lo Scorpione [illegible] ottobre [illegible] possibile la fine di [illegible] vecchio [illegible] logoro rapporto sentimentale, che lascia il posto ad [illegible] magica storia d'amore. Le attività sono piacevoli per tutti [illegible] le giornate trascorrono serene, ovunque lo Scorpione si trovi. Meglio [illegible] è lontano dal caldo torrido e dalla gente chiassosa.

SAGITTARIO [illegible] novembre - 22 dicembre)

Amori subitanei e fortunati per il Sagittario di novembre. I nati [illegible] dicembre potrebbero cambiare la loro vita per un fatto che accade vicino all'acqua. Però, [illegible] al mare qualcuno [illegible] per affogare, i nati tra il 1° e l'11 lascino al bagnino il compito [illegible] salvataggio, perché loro finirebbero [illegible] peggiorare la situazione.

CAPRICORNO (23 dicembre - 20 gennaio)

Settegiorni fortunati per il Capricorno, particolarmente attivo [illegible] dedito a compiti piacevoli. Spostamenti favorevoli [illegible] vacanze felici per tutti; nuove conoscenze importanti per il futuro [illegible] nuovi amici divertenti. Soltanto i nati il 9-10 gennaio non riescono [illegible] dimenticare i loro guai né [illegible] vincere il pessimismo.

ACQUARIO (21 gennaio - 19 febbraio)

Nuovi interessi, nuove conoscenze [illegible] nuove attività portano l'Acquario a trascurare [illegible] partner, fino al punto di rottura. Così l'Acquario rischia [illegible] ri[illegible] solo e di accorgersi che neppure gli amici erano tali. La delusione [illegible] forte. Soltanto i nati il 7-8 febbraio rie[illegible] [illegible] ottenere [illegible] successo in qualsiasi cosa intraprendano. Per tutti gli altri [illegible] consigliabile valutare bene per[illegible] e circostanze.

PESCI [illegible] - 20 marzo)

Attività piacevolissime, incontri interessanti [illegible] conquiste sentimentali per i Pesci [illegible] febbraio che, in [illegible] o in città, afferrano la fortuna. I nati in [illegible] non riescono a scaricare [illegible] altri [illegible] compito che non hanno voglia di svolgere: [illegible] innervosiscono [illegible] incrinano un'amicizia.

Influssi lunari

Se i Pianeti lenti (Plutone, Nettuno, Urano) possono influenzare intere annate, [illegible] i Pianeti semilenti (Saturno e Giove) fanno sentire i loro influssi nell'arco di un mese, [illegible] i Pianeti veloci (Marte, Venere e Mercurio) agiscono nell'arco [illegible] [illegible] [illegible] poco più, [illegible] capricciosa, velocissima Luna limita la [illegible] suggestione [illegible] poche ore, [illegible] può spingere gli uomini ad azioni... appunto lunatiche. Vediamo dunque la sua collocazione [illegible] lo Zodiaco, giorno per giorno e consideriamo le conseguenze.

SABATO 14. La Luna transita in **Gemelli da 11° a 25°**: i nati [illegible] il 1° e il 15 Giugno sono più che [illegible] ricchi di fascino e galvanizzano l'uditorio [illegible] [illegible] travolgente. **L'Acquario** nato tra [illegible] 1° e il 14° Febbraio riesce [illegible] convertire qualcuno [illegible] [illegible] idee; la Bilancia nata tra il [illegible] [illegible] il 18 Ottobre, superficiale ed enigmatica, fa [illegible] nuova conquista. Il **Sagittario** nato tra il [illegible] e il 17 Dicembre perde il suo smalto e si sente abulico; i [illegible] nati tra il 2 e il 15 Marzo [illegible] [illegible] se stessi [illegible] favole; la **Vergine** nata tra il 3 e il 18 Settembre non riesce a mettere ordine nei suoi pensieri.

DOMENICA 15. La Luna transita tra 25° in [illegible] e 10° in **Cancro.** Giornata [illegible] ottimo [illegible] per i nati tra [illegible] 15 e [illegible] 30 Giugno: i **Gemelli** sono talmente entusiasti del loro pomeriggio vacanziero, che si convincono di essere Nelson [illegible] remano su di un pattino; [illegible] [illegible] sospira felice [illegible] Luna, appagato [illegible] cortesie che riceve in serata. Giornata galvanizzante per l'**Acquario** nato dopo il 14 Febbraio che affascina il prossimo con [illegible] sua sensibilità [illegible] per la [illegible] nata dopo il 18 Ottobre che instaura un raffinato dialogo culturale con un

nuovo amico. [illegible] appassionante [illegible] lo **Scorpione** di Ottobre e ricca [illegible] dolcezza per i [illegible] di Febbraio. Il **Sagittario** nato dopo il 17 Dicembre non riesce ad organizzare [illegible] pomeriggio congeniale; il **Capricorno** di Dicembre trascorre una serata tristissima perché si sente incompreso.

LUNEDI' 16. La Luna transita da 10° a 24° in **Cancro:** i nati tra il 1° e il 10 Luglio riescono [illegible] vivere [illegible] giornata bellissima visitando posti romantici in compagnia del partner; lo **Scorpione** nato tra il 1° [illegible] il 18 Novembre si consola [illegible] una [illegible] conquista per un recente disinganno sentimentale; i **Pesci** nati [illegible] il 1° [illegible] [illegible] Marzo trovano chi li compiace in ogni loro piccolo desiderio. Il **Capricorno** nato [illegible] [illegible] 1° [illegible] [illegible] 16 Gennaio, pessimista, scettico [illegible] cinico, prende tutto [illegible] lettera; [illegible] nato [illegible] il 31 [illegible] e [illegible] [illegible] Aprile viene abbandonato da una nuova compagnia; la [illegible] nata tra il 2 e il 18 Ottobre è insofferente e si annoia [illegible] tutto e tutti.

MARTEDI' 17. La Luna transita [illegible] 25° in **Cancro** a 9° in **Leone.** La giornata più piacevole tocca ai [illegible] [illegible] il 17 Luglio e [illegible] 1° Agosto: [illegible] [illegible] si [illegible] all'acquisto [illegible] oggetti ricordo, il **Leone** fa regali a tutti. Lo **Scorpione** nato dopo il 18 Novembre e i **Pesci** [illegible] dopo [illegible] 15 Marzo dedicano il pomeriggio all'amore: il primo [illegible] più passionale e i [illegible] più fantasiosi [illegible] solito. Il **Sagittario** [illegible] Novembre e l'Ariete [illegible] marzo si [illegible] [illegible] felici a passatempi vacanzieri. Il **Capricorno** [illegible] dopo il 16 Gennaio non riesce proprio a distrarsi; l'**Acquario** [illegible] Gennaio sfoga il suo malumore in prediche paternalistiche.

MERCOLEDI' 18. La Luna transita da 9° [illegible] 24° in [illegible] I nati [illegible] il 1° e [illegible] 17 Agosto si [illegible] [illegible] platealmente alla caccia o alla pesca, per offrire un pranzo agli amici (ma i cibi arrivano surgelati, in segreto, [illegible] supermarket più vicino). L'**Ariete** nato tra [illegible] [illegible] Marzo e il 14 Aprile decide per una gita con un mezzo di trasporto [illegible] gli [illegible] ebrezza; il [illegible] nato tra il 1° [illegible] [illegible] 16 Dicembre pratica un difficile hobby e [illegible] insegna i segreti [illegible] tutti i presenti. L'**Acquario** [illegible] tra il [illegible] Gennaio e il 13 Febbraio perde un oggetto caro; [illegible] **Toro** nato tra il 29 Aprile e il 14 Maggio soffre di mal di stomaco, [illegible] **Scorpione** nato tra il 31 Ottobre e il 17 Novembre [illegible] arrovella [illegible] assurde supposizioni.

[illegible] **19.** La Luna transita da 24° in **Leone** a 9° [illegible] **Vergine:** giornata magnifica [illegible] ricca [illegible] gratificazioni per [illegible] **Leone** nato dopo il 7 Agosto; serata gradevole, per [illegible] **Vergine** di Agosto, in compagnia di nuovi amici poco dispendiosi. Il **Sagittario** nato dopo il 16 Dicembre e l'**Ariete** nato dopo il 14 Aprile fanno [illegible] sport [illegible] si divertono intensamente; il **Capricorno** di Dicembre si sveglia [illegible] buon [illegible] e il **Toro** [illegible] Aprile, in serata, fa [illegible] [illegible] conquista e dimentica [illegible] partner. L'**Acquario** nato dopo [illegible] 10 [illegible] [illegible] i [illegible] [illegible] Febbraio sono i più scontenti dello Zodiaco e [illegible] comportano in modo bizzarro.

VENERDI' [illegible] La Luna transita da 9° [illegible] 23° in **Vergine:** i [illegible] tra il 1° e il 15 Settembre influenzeranno [illegible] prossimo [illegible] intelligenza e spirito. Il **Toro** nato tra il [illegible] Aprile e il 13 Maggio si [illegible] felice a contatto della natura; lo **Scorpione** nato [illegible] il 31 Ottobre e il [illegible] Novembre [illegible] di costruire un nuovo legame sentimentale, sulle ceneri di un vecchio [illegible] I [illegible] nati [illegible] il 28 Febbraio [illegible] il 13 Marzo vivono una giornata caotica dal punto [illegible] vista psichico; i [illegible] nati tra [illegible] 30 Maggio e il 13 Giugno [illegible] il **Sagittario** nato [illegible] [illegible] 1° e il 15 Dicembre sono invece confusionari nelle cose pratiche.

La Luna dice che...

Il segno favorito

Il romantico **Cancro** di Giugno, irrequieto [illegible] confusionario, trova [illegible] Marte e in Giove positivi un notevole aiuto per mettere ordine nei suoi mutevoli [illegible] e per guardare ottimisticamente al futuro, senza rinchiudersi tra i suoi ricordi [illegible] sfogliare album di famiglia, [illegible] [illegible] rimirare, in «trance», due sgualciti biglietti per il cinema Ariston, dove avvenne il primo incontro sentimentale con [illegible] partner ormai stancamente sposato e appesantito nel fisico. In questa settimana, la risolutezza e [illegible] tempismo, di solito carenti, procurano successi. I contatti con il prossimo vengono favoriti da un temperamento vivace che [illegible] apparire il **Cancro** sicuro [illegible] sé. Molti desideri si realizzano: molti sogni si avverano; una bella storia d'amore [illegible] possibile. Così inviatiamo il **Cancro**, che ama rifugiarsi nel passato, a vivere nel presente. [illegible] proprio vuole, può pensare che il periodo attuale potrà sempre rappresentare, [illegible] futuro, un bel, ricordo estivo, cui attaccarsi nei momenti [illegible] malinconia.

Consigli

AMORE. Venere protegge ed aiuta il **Sagittario** di Novembre. C'è da dire che i nati nel Segno più iperbolico [illegible] immaturo dello Zodiaco non [illegible] dei grandi amatori, ma in compenso si dimostrano leali, [illegible] e idealisti: in sostanza, sono così «per bene» da risultare sprovveduti. L'uomo — **Sagittario** [illegible] [illegible] esibizionismo e narcisismo anche nel comportamento erotico. Ama essere ammirato e seguito nei suoi entusiasmi che cambiano di continuo, pretende [illegible] [illegible] [illegible] ragione e [illegible] insegnare tutto [illegible] tutti. [illegible] [illegible] il sesso non è poi così importante per lui (a meno che Venere si trovasse in **Scorpio**[illegible] al momento [illegible] nascita), [illegible] tende all'iperbole e [illegible] bluff, [illegible] non può fare a meno di atteggiamenti paternalistici, bisogna però ammettere che irradia intorno a sé una piacevole atmosfera di ottimismo e che, [illegible] sua compagnia, non ci si annoia mai. Anche [illegible] donna-**Sagittario**, se viene accontentata nei suoi capricci, può [illegible] molto divertente [illegible] gradevole. Però non perdona la [illegible] di cultura, [illegible] discutere su tutto e preferisce l'amicizia [illegible] alla passione. E' moralisti, ma non fedele. Durante questa settimana fortunata, ogni **Sagittario** di Novembre — [illegible] o donna che sia — può incontrare il partner giusto: una specie di «scout», con cui condividere il gusto di mille frenetici interessi.

LAVORO. Con Mercurio [illegible] Segno, [illegible] periodo [illegible] Ferragosto offre [illegible] piacevoli sorprese alla **Vergine,** ovunque si trovi. Nei prossimi giorni, il nostro Personaggio, con intelligenza, spirito [illegible] adattamento, riesce [illegible] influenzare piacevolmente gli altri e a trarne [illegible] vantaggi pratici. [illegible] che i nati nel Segno più pignolo dello Zodiaco rinuncino alla coerenza e alla precisione in tutte le cose, ma un comportamento insolitamente duttile, suggerisce alla **Vergine** persino [illegible] senso sociale. Il piccolo mondo fatto di minuzie [illegible] difata, perché gli [illegible] [illegible] tono una conversazione intellettuale [illegible] interessante, dando l'impressione [illegible] imparare qualcosa dalla **Vergine,** che [illegible] convinta [illegible] sapere tutto. Naturalmente [illegible] si tratta di incontri mondani, ma di piacevoli ore con persone modeste [illegible] cui prendere di mira, in modo spiritoso, i risvolti snob della gente in [illegible] Nessuna grossa spesa è in vista: questo riempirà di gioia l'economa [illegible] che rimpiangerebbe a lungo [illegible] [illegible] sprecato in futilità.

Il segno in difficoltà

Durante questa settimana, la vita spensierata non fa per l'**Acquario** [illegible] Gennaio. I [illegible] [illegible] Segno più complesso dello Zodiaco, distaccati [illegible] problemi borghesi e troppo occupati [illegible] riformare il mondo per [illegible] [illegible] una [illegible] persona, nei prossimi giorni rischiano la rottura con una partner stanca [illegible] la loro vaghezza e corrono il pericolo di mettere in forse molti lati della vita, con errori di giudizio, superficialità e agitazione nervosa. Questi atteggiamenti, però, non danneggiano i nati in Febbraio, specialmente se il 7-8, che anzi consolidano ogni [illegible] dell'esistenza. [illegible] l'**Acquario** [illegible] Gennaio [illegible] rinunciare alla competitività nei suoi rapporti [illegible] valutare ogni nuova circostanza che si presenti. Inutile dimostrarsi all'avanguardia in tutto, [illegible] ciò impedisce di affrontare [illegible] piccole contrarietà; inutile atteggiarsi ad intellettuali insofferenti dell'ignoranza altrui, [illegible] poi si è incapaci [illegible] [illegible] [illegible] logica. Meglio mettere da parte l'iperensibilità e la congenita distrazione, [illegible] affrontare la settimana con i piedi sulla terra.

ASSICURAZIONI

A CURA DI GIUSEPPE ALBERTI

Il problema dei giorni di [redacted] previsti nelle [redacted] assicurazione auto interessa [redacted] lettori [redacted] «Un nostro collega di [redacted] stato sorpreso a circolare [redacted] "re santo". [redacted] vigile aveva rilevato, mentre [redacted] veicolo si [redacted] in sosta, [redacted] il [redacted] posto [redacted] parabrezza [redacted] sca-[redacted] giorni. [redacted] mente [redacted] produceva al comando dei [redacted] certificato che, di solito, si tiene nel [redacted] circolazione. A [redacted] la [redacted] urbana [redacted] preteso [redacted] presentazione del rinnovo [redacted] cosa [redacted] poiché il cor travvenuto non l'aveva [redacted] rinnovata avendo in precedenza [redacted] regolare [redacted] assicurarsi [redacted] un'altra società. In poche parole [redacted] vedersela con la giustizia. A ta-[redacted] proposito, [redacted] una vostra chiarificazione».

[redacted] famosi 15 giorni [redacted] tolleranza, che prorogano la validità [redacted] garanzia assicurativa per tale periodo, non [redacted] applicabili [redacted] due circostanze: quando l'assicurato [redacted] di-[redacted] contratto [redacted] nei casi di polizza [redacted] rinnovabile automaticamente. Quindi, [redacted] ca-[redacted] dai lettori, il loro amico era, al [redacted] dell'accertamento [redacted] polizia, [redacted] assicurazione alcuna [redacted] passibile di tutte quel-[redacted] norme previste [redacted] legge [redacted] materia.

Per essere [redacted] regola [redacted] le disposizioni vigenti, l'automobilista «incriminato» avrebbe dovuto stipulare [redacted] nuova polizza il giorno prima [redacted] scadenza o, [redacted] massimo, al [redacted] in cui avrebbe posto in circolazione il veicolo. La polizia, ovviamente, non [redacted] a [redacted] è [redacted] disdetta [redacted] polizza [redacted] esige, per tale motivo, una dichiarazio-[redacted] scritta [redacted] parte dell'assicuratore che al momento del rilevamento dell'infrazione [redacted] era perfettamente in regola [redacted] legge [redacted] del 24-12-1969.

Infatti il «premio» assicura-[redacted] pagato per [redacted] giorni e non per 380, quindi cessa ogni garanzia assicurativa nei casi, come detto, di [redacted] o [redacted] polizza senza «tacito rinnovo». Questa norma vale anche per gli altri tipi di assicurazio-[redacted] (infortuni, incendio, furto, cristalli e così via). In questi [redacted] disdetta vale quando [redacted] per cessare la du-[redacted] se prevista per più anni (5 o 10).

LA NATURA

A CURA DI [redacted] GIULIANO

[redacted] e le foreste costituiscono uno degli ambienti più preziosi [redacted] minacciati. [redacted] rari [redacted] essi quelli cosiddetti planiziari, vale [redacted] localizzati in territori di pianura.

[redacted] pochi ne sopravvivono [redacted] pianura padana: se [redacted] escludono [redacted] boscate litoranee [redacted] il Bosco della [redacted] e le Pinete di Ravenna, in una superficie [redacted] migliaia [redacted] chilometri quadrati, si incontrano solo i seguenti boschi [redacted] certa entità: il bosco Negri e Siro Negri e la riserva «La Zelata» nei pressi di Pavia, il [redacted] Partecipanza [redacted] Trino Vercellese; quest'ultimo rappresenta il bosco planiziario più importante [redacted] Piemonte.

Altri [redacted] come quelli della pianura veneta orientale, quelli di Casalecchio (Bologna), l'isolotto «Boschina» [redacted] Ostiglia, il boschetto di Calvatone sull'Oglio (Cremona), [redacted] raggiungono infatti dimensioni rilevanti, così [redacted] foresta «Panfilia» di proprietà demaniale, che pure presenta caratteristiche ambientali di discreto interesse.

Nella [redacted] tuttavia anche questi boschi di limitata estensione, meri-[redacted] interventi [redacted] protezione, rappresentando gli ultimi testimoni di ambienti [redacted] volta comuni e tipici della nostra penisola.

A pochi [redacted] Torino, sorgono due di queste testimonianze, [redacted] notevole interesse vegetazionale. [redacted] tratta del [redacted] e del Bosco del Merlino.

Il Bosco dei Cantarelli [redacted] stituisce l'ultima propaggine Nord occidentale del comples-[redacted] boschivo [redacted] nelle [redacted] Langhe [redacted] compreso quasi interamente nel Comune [redacted] d'Alba.

Si estende per circa 200 ettari caratterizzati da ondulazioni, e percorsi [redacted] numerosi piccoli corsi d'acqua che originano al [redacted] interno alcune esigue [redacted] interessanti zone umide.

La vegetazione, costituita in prevalenza da [redacted] pino silvestre, con alcuni esemplari più che centenari, protegge [redacted] sottobosco ricco di varietà floristiche. Interessante [redacted] che la fauna [redacted] la presenza [redacted] lepre, dello scoiattolo, della volpe, mentre particolare significato [redacted] la nidificazione [redacted] rara sterpazzolina.

Il Bosco del Merlino, sia pure meno esteso (circa [redacted] ettari) è particolarmente significativo sia per [redacted] vegetazione [redacted] da farnia, rovere [redacted] olmo, di dimensioni imponenti, che [redacted] il fatto di costituire l'habitat [redacted] specie faunistiche [redacted] particolare pregio come il picchio [redacted] minore, la poiana, il gufo comune ed il gheppio.

Da sottolineare poi la pre-[redacted] alcune [redacted] periferiche, di specie acquatiche [redacted] cui il chiurlo e la cicogna.

Entrambe le aree necessitano però di urgenti misure di tutela, [redacted] sono [redacted] disboscamento, attuato per far posto [redacted] colture industriali del pioppo, cui si aggiungono, per [redacted] dei Cantarelli, i problemi di inquinamento dovuti [redacted] pre-[redacted] di [redacted] industria di mangimi e quelli provocati da una cava di argilla che [redacted] lentamente [redacted] mente erodendo il territorio.

DAMA

A CURA DI CARLO BARBERO

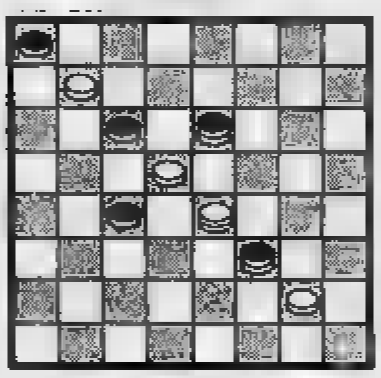

Il B. vince in 3 mosse (R. Cipolli)

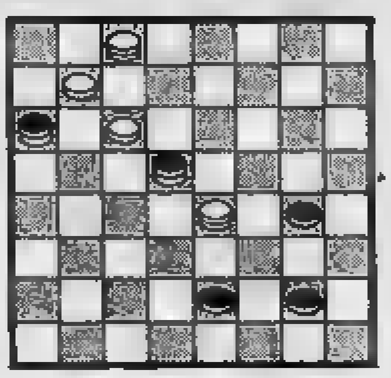

Il B. vince in 3 mosse (R. Cipolli)

[redacted] 19-22, 22-22; 22-15, 1-19; 19-22.

SOLUZ.: 2-6, 6-11; 19-22, 16-5; 22-6.

MONDO PAZZO

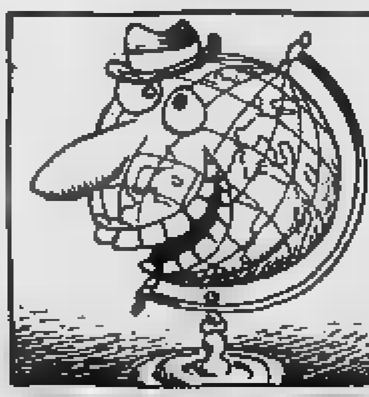

A CURA DI GIANNI SETTIMO

• Un «santone» indiano, in un villaggio presso Jullandur, ha percosso mortalmente una [redacted] 16 [redacted] per «liberarla dai demoni». La povera ragazza, che soffriva [redacted] crisi [redacted] isterismo, era stata consegnata dalla madre nelle [redacted] del *sadhu* Ramdass. La «cura» che [redacted] «mago», per diversi giorni, [redacted] adottato, cioè le percosse, non era risul-[redacted] efficace [redacted] la ragazza [redacted] rimasta preda [redacted] «demoni». Così, nel [redacted] una violentissima crisi isterica, [redacted] giovane veniva fortemente battuta per tutta la notte [redacted] molle di ferro e con [redacted] tizzone ardente, finché, dopo essere svenuta, moriva verso l'alba. La polizia ha arrestato [redacted] «santone» [redacted] il suo assistente.

• A Roma, nel cimitero [redacted] Verano, esiste [redacted] tomba «illustrata con fumetti». Questo monumento funerario [redacted] opera dello scultore Cesare Chiavacci che nel 1917 [redacted] l'incarico [redacted] crearlo [redacted] conto dell'acquacetosaro, al secolo Antonino Macioce, il quale volle «erigere [redacted] se stesso [redacted] monumento preservativo delle cristiane ossa». La vita di questo strano personaggio viene narrata, dalla nascita alla morte, in 23 formelle di bronzo: il suo primo commercio, il suo primo incontro d'amore, ecc. [redacted] vicende sentimentali il fumetto è perfetto e il dialogo che intercorre tra i protagonisti [redacted] quello proprio dei fotoromanzi. Fino [redacted] oggi esso [redacted] l'unico esempio [redacted] suo genere.

• Esperti [redacted] Scotland [redacted] hanno iniziato una serie di esperimenti [redacted] una specie di piccole [redacted] carnivore. [redacted] sperano di utilizzare in [redacted] prossimo futuro questi insetti nella ricerca dei cadaveri, qualora questa dovesse essere intrapresa in vaste aree [redacted] terreno.

• Alcuni hanno gambe lunghissime, altri sono attaccati [redacted] tre a tre fra di loro, altri hanno [redacted] teste [redacted] certi paesi [redacted] uomini hanno in mezzo al corpo [redacted] buco attra-[redacted] il quale [redacted] stanga per trasportarli meglio quando [redacted] ammalati. [redacted] erano descritti su [redacted] un testo [redacted] usato in Cina [redacted] 1700 gli abitanti dei paesi al di là delle frontiere cinesi.

• A Fordingbridge, in Inghilterra, la proprietaria [redacted] *Tudor Rose Pub*, subisce da qualche tempo le «avances» [redacted] un invisibile corteggiatore. Barbara Cross, questo è il nome della trentacinquenne titolare del *pub*, vive ormai in un vero incubo: [redacted] ogni passo le giungono sussurrate ma inequivocabili parole all'orecchio, e le è persino capitato di essere stretta in un forte e de-[redacted] abbraccio. [redacted] donna, sentendosi stretta, [redacted] quasi svenuta [redacted] terrore quando si è accorta di essere sola nella stan-[redacted] I vecchi abitanti della località sono certi che si tratti del fantasma di [redacted] galante cavaliere che in passato, al tempo dei Tudor, [redacted] ucci-[redacted] per questioni [redacted] donne, proprio in quel luogo.

PENSIONI

A CURA DI MARIO STRATTA

[redacted] un dirigente [redacted] prossimo [redacted] pensione. Il [redacted] quesito si [redacted] alla famosa questione [redacted] pensionabile: alcuni colleghi sostengono che il [redacted] in vigore [redacted] gli iscritti [redacted] Previ-[redacted] Sociale verrà esteso anche [redacted] statali per [redacted] grande confusione: andare in pensione [redacted] re attendere [redacted] prossimo gennaio? Grato per una risposta [redacted] porgo anticipati ringraziamenti, pregan-[redacted] evitare [redacted] pubblicazione della [redacted]

prof. L. M., Novi Ligure

Firma, peraltro assolutamente illeggibile! [redacted] veniamo [redacted] questito che interessa indubbiamente molti lettori. [redacted] nuova normativa riguarda esclusivamente i lavoratori dipendenti iscritti al fondo generale Inps [redacted] pertanto restano escluse tutte quelle altre categorie per le quali non esiste alcun tetto di retribu-[redacted] (aziende municipalizzate, elettrici, telefonici, piloti, bancari, statali, enti locali, ecc...) [redacted] esistono tetti più elevati come nel caso dei giornalisti, iscritti all'Inpgi o dei dirigenti [redacted] aziende industriali, iscritti all'Inpdai. Nei [redacted] fronti [redacted] tutte queste categorie l'estensione del tetto di retribuzione Inps è previsto dalla legge [redacted] riforma generale delle pensioni, parcheggiata da tempo a Montecitorio...

Il cancro potrebbe essere vinto l'anno prossimo.
O fra tre, cinque, dieci anni.
Dipende dai soldi delle ricerche.
Dipende da te.

Aderisci alla
Associazione Italiana per la Ricerca sul Cancro
Comitato Piemonte-Valle d'Aosta
Via Cavour 31 - 10123 Torino - tel. (011) 88.26.66 int. 273

Per fare pubblicità [redacted] LA STAMPA e STAMPA [redacted] rivolgetevi [redacted]

Filiale di TORINO
Corso M. d'Azeglio 60
Tel. (011) 65.69.65
Via Roma 80 - Tel. 65.88.44
Via Marenco 32

publikompass spa

OROSCOPO OGGI

di Raffaella Girardo

ARIETE (21 marzo - 20 aprile)
Gli affetti tendono finalmente a stabilizzarsi: dopo tante baruffe, avrete finalmente la serenità desiderata con il partner. Il lavoro e gli interessi subiscono invece influenze negative. Preparatevi ad affrontare qualche lieve problema finanziario.

TORO (21 aprile - 21 maggio)
Incertezze nell'ambito della famiglia: i contrasti continuano ad approfondirsi e nessuno dei due vuole cedere di fronte all'altro. Positivi, al contrario, gli interessi. I pianeti influenzano negativamente il lavoro: siate cauti nel [illegible] però con i colleghi.

GEMELLI (22 maggio - 21 giugno)
Giornata piena di problemi per tutti i nati nel segno. Nel lavoro i piani da voi stabiliti non seguiranno le direttive e subiranno notevoli ritardi. Attenzione a non allontanare da voi la persona cara con i vostri dubbi che sono solo frutto della vostra fantasia.

CANCRO (22 giugno - 22 luglio)
La giornata sarà positiva sia per il lavoro che per la parte finanziaria, le trattative che vi stavano a cuore si risolveranno prima di quanto [illegible]. Per molti ci saranno dei cambiamenti. La vita sentimentale vi riempirà di gioia.

LEONE (23 luglio - 22 agosto)
La giornata vi riserva delle difficoltà per il lavoro, avete in ogni caso tutte le carte in regola per superarle. La crisi cui andate incontro in campo sentimentale è da attribuirsi al fatto che avete trascurato il partner. Buoni i nuovi incontri.

VERGINE (23 agosto - 22 sett.)
Riuscirete a superare, malgrado gli ostacoli che troverete sul cammino, una questione lavorativa molto importante ai fini della vostra carriera. Fortuna in amore: chi ha già un legame potrà meglio approfondirlo mentre, a chi è solo, capiterà l'occasione di fare conquiste.

[illegible] (23 sett. - 22 ott.)
Difficoltà di [illegible] affettivo vi faranno sentire nel corso della giornata: se vi impegnerete a fondo e con molto realismo, cercando di essere soprattutto sinceri, riuscirete a superarle. Buona la vita professionale. Interessanti le nuove proposte di lavoro.

SCORPIONE (23 ott. - 22 nov.)
Il lavoro sarà in giornata [illegible] della presenza di forti nemici che si frapporranno fra voi e la realizzazione di un piano di lavoro. Parlatene ai superiori, vi aiuteranno. Sarete inoltre soddisfatti anche del vostro attuale rapporto affettivo: prudenza.

SAGITTARIO (23 nov. - 21 dic.)
Il lavoro richiederà il massimo dell'impegno se vorrete superare gli ostacoli che vi separano dalla sua conclusione. Negli affetti, una persona a cui tenevate con molta gioia da parte vostra, ritornerà. Qualche contrattempo negli affari ma si tratta di una [illegible] momentanea.

[illegible] (22 dic. - 20 genn.)
Giornata completamente positiva: coloro che si godono [illegible]

ACQUARIO (21 genn. - 18 febbr.)
I meno fortunati dovranno subire qualche contrattempo nel lavoro ma non potranno far nient'altro che attendere. Positivi, invece, per tutti, gli affetti. Ritroverete la serenità perduta e vi sono tutti i presupposti che la vostra vicenda sentimentale si prolunghi nel tempo.

PESCI (19 febbraio - 20 marzo)
Il lavoro al quale avete dedicato ultimamente tante energie non vi porterà le attese e dovute preoccupazioni. Avrete, in ogni caso, la giusta ricompensa ai vostri sforzi. I sentimenti vi appagano in modo completo e anche gli interessi vanno a gonfie vele.

MILVS

IN QUESTI GIORNI

I [illegible] di cronaca tradotti in versi [illegible] Gaetano Fiorentino

Marco Polo

[illegible] noto [illegible] «quello del Milione», / quanto si è svalutato? Basti dire / che, coi sofferti tassi d'inflazione, / ora [illegible] l'effige delle mille lire.

Lettere dei lettori

Bottiglie e civiltà

Caro direttore,
[illegible] avvicina il Ferragosto e [illegible] ogni anno, a [illegible] utili- [illegible] dovremo [illegible] i conti con [illegible] nostra mancanza [illegible] civiltà. [illegible] riferisco alle devastazioni dei gitanti domenicali (e Ferragosto [illegible] [illegible] loro giornata, quasi la loro [illegible] nazionale) che [illegible] abituati a lasciarsi [illegible] una scia di cartacce, [illegible] bottigliette vuote, [illegible] sacchetti [illegible] plastica, di tutto insomma. [illegible] regolarmente ogni domenica e tutti gli inviti al rispetto [illegible] natura (ci vuole così poco!) sembrano destinati a cadere nel nulla.

Lei ha mai capito per quale ragione [illegible] italiani abbiamo così poco rispetto [illegible] le cose [illegible] appartengono alla collettività, [illegible] natura [illegible] monumenti? Io [illegible] in una vecchia [illegible] di [illegible] Milano.

Non [illegible] bene i miei vicini, ma [illegible] è [illegible] qualche volta di essere invitata da quelli del piano di sopra o di sotto per prendere un caffè o per fare quattro chiacchiere. Gli appartamenti sono tirati a lucido, profumati e puliti. Una [illegible] che [illegible] difficilmente lei potrebbe immaginare quando [illegible] le scale. Infatti [illegible] che i miei vicini le [illegible] una specie di im- [illegible] [illegible] è [illegible] trovare sugli scalini [illegible] vuoti abbandonati qua e là, resti di pane, il cono di un gelato.

Ma che razza di abitudine è questa? Possibile che non ci si vergogni, quando [illegible] caso arriva un ospite, di presentare [illegible] parti comuni della casa in questo stato indecoroso?

Sull'argomento sono [illegible] anche riunioni di condominio, ma non si è mai ottenuto nulla. Io [illegible] il poco rispetto per la natura sottin- [illegible] [illegible] stessa mancanza di educazione [illegible] induce i [illegible] vicini a non rispettare [illegible] propria [illegible]. Perché non [illegible] gnare ai bambini, fin dai primi anni a scuola, che anche ciò che non ci appartiene in quanto non comprato è da rispettare?

Giuseppe M.

Concutelli [illegible] la pena di morte

Caro direttore,
le [illegible] in un momento [illegible] rabbia. Ho [illegible] [illegible] la storia [illegible] Concutelli, che per la seconda volta è riuscito a uccidere in [illegible] [illegible] tratta veramente, [illegible] [illegible] dice [illegible] come [illegible] abbia scritto in [illegible] sua [illegible] [illegible] confessione, [illegible] una [illegible] [illegible] [illegible] morte di un [illegible] o [illegible] [illegible] della volontà di far tacere [illegible] testimone pericoloso? Probabilmente non lo [illegible] saprà mai. Quello [illegible] tuttavia stupisce la gente qualunque [illegible] [illegible] è che, conoscendo i trascorsi di Concutelli, lo [illegible] [illegible] lasciato a fianco di gente che poteva diventare vittima. Cos'è? Un'approvazione strisciante [illegible] pena di morte?

Roberto T.

Tra i giornali che la gente [redacted] vergogna [redacted] leggere in pubblico [redacted] n'è uno che merita il vostro aiuto.

Epilessia.

Quattro volte all'anno questo giornale viene inviato ai nostri associati. Poche centinaia di copie, accuratamente spedite in forma anonima perché chi lo riceve non ama che si sappia.

Che [redacted] avrà mai di così vergognoso? Nulla, niente altro che il nome: epilessia.

Ma chi soffre di questo male troppe volte ha subito torti, discriminazioni, crimini sociali per colpa di una malattia di cui non ha colpa. E ha paura della portinaia, del vicino, del compagno di lavoro.

La nostra Federazione esiste per aiutare questi malati [redacted] uscire dall'ergastolo di paura a cui il pregiudizio [redacted] ha condannati. Ed è il primo, più difficile passo verso la guarigione che, con la terapia idonea, avviene in 8 casi su dieci.

Aiutate questo giornale. In Italia ci sono 300.000 malati di epilessia. E hanno bisogno soprattutto che di epilessia si parli più liberamente e con competenza.

Solo così possono trovare il coraggio di uscire allo scoperto e accedere a una terapia.

Spedite il tagliando. La quota è libera. Bastano 500 lire per avere l'emozione di ricevere un giornale proibito, ma utile.

Chi spedisce questo tagliando riceverà informazioni [redacted] busta chiusa non intestata.

Nome: ____________

Cognome: ____________

Indirizzo: ____________

Federazione Italiana delle Associazioni Regionali per [redacted] contro l'Epilessia.
Via Plinio 40 - 20129 Milano - tel. (02) 22.58.64

ECONOMICI

In tema di offerte di impiego o lavoro, l'editore ricorda che la legge 9.12.1977 n° 903 vieta discriminazioni sul sesso e l'inserzionista è impegnato a rispettare tale legge.

3 Aziende, negozi

LATTERIA zona privilegiata 300.000 giornaliere dimostrabili causa trasferimento urge cedere 33 milioni dilazionando. T. 749.6613.
NOTA ditta artigianale piemontese cede licenza con locale e marca di orologeria e preziosi. Buon fatturato annuo. Tel. 744.049 ore ufficio.

5 Locali e negozi offerte

AFFITTASI locale commerciale via Susa mq. 600 piano terra. Tel. 383.181.
[redacted] libero [redacted] autocarro lunghezza mt 7,50 altezza mt 4,50 in via [redacted] & [redacted] mano 741.2874.
GABETTI 5767 vende libero adiacente corso Grosseto corso Lombardia [redacted] triplo uso magazzino 48 milioni 800 [redacted].

7 Offerte lavoro e [redacted] operai, autisti, [redacted]

MOBILIFICIO Granato cerca [redacted] e operai pratici falegnameria e consegna mobili. Tel. 624.652 627.0449.

Impiegati

A. [redacted] giovani da addestrare per in[redacted] programmatori - program[redacted] centri elettronici [redacted]. Per colloquio in zona telefonaci [redacted] 204.3386 - 670.0729 oppure scrivici: Soledil, via Palestrina 36, Milano.

15 Autovetture

A.A.A.A. [redacted] Peugeot Talbot dispone vasto [redacted]mento vetture occasione: Bagheera '77, 127 dal '74 all'80, A112 '75 '77, Alfaromeo GTV '77, [redacted] '77, Fiat Campagnola diesel ed altre 200 vetture tutte ricondizionate e controllate meccanicamente. [redacted] Savas, c. [redacted] 353, [redacted] 713.113 e corso Vercelli 56, tel. 230.881 (sabato aperto tutto il giorno).

AUTO GARANTITE SIMONI
concessionario Volkswagen Audi Porsche, c. Turati 53, tel. 506.105, vende in garanzia Passat familiare 1.3 '80, Passat familiare GLD '79 '80, Passat GLD 5 P '79, Golf GLD '79 '80 '81, GTI '79, Golf 1.1 '78, Jetta 1.3 '81, Scirocco 1.1 '79, Audi 80 GLS '80, Audi 100 CD diesel '79, Audi 80 1.3 '79, Audi 80 GLD '81, Audi 80 GLE fine '80 5 V, Giulietta 1.6 '78, Alfetta 2.0 L '79, Alfasud 1.3 '78, Ritmo S 85 '81, Ritmo 105 TC '81, 131 diesel '80, A112 70 Hp '80, R5 GTL '80, R5 TL '81, Bedford Combi L '79, Spitfire '78.

18 Acquisto alloggi

ALLOGGETTO cercasi libero per settembre camera tinello o cucina bagno disponibili 30 milioni contanti. Tel. 658.863.
ALLOGGI, stabili, ville, rustici, [redacted] in qualsiasi zona? Casamercato [redacted]abenecontanti! Aperto ag[redacted]. Corso Massimo d'Azeglio 23, telefono 011 650.3805.
CERCO alloggio libero in Torino [redacted] cucina bagno [redacted] da ristrutturare. Limite max 40 milioni. Tel. [redacted].
VILLA o casa acquisto in Torino o prima cin[redacted] preferibil[redacted] precolli[redacted]. Per contanti. Telefonare 751.443.

[redacted] Vendita alloggi

A. SERIM vende [redacted] stello in stabile re[redacted] mq 180 con posto auto. [redacted]. 519.801.
A. SERIM vende libero precollina piazza Hermada appartamento da restaurare 120 mq prezzo interessante. Tel. 519.801.
A. SERIM vende libero adiacente via G. Vigliani spazioso 3 camere cucina bagno 68 milioni 500 mila. Tel. 519.801.
A. SERIM vende libero Lungo Dora Agrigento camera cucina bagno ingresso piano alto termo ascensore 38 milioni. Tel. 519.801.
A. SERIM vende libero corso [redacted] convenientissimo 2 camere cucina servizio ingresso 42 milioni. Tel. 519.801.
A. SERIM vende libero Vanchiglia via Oropa mini appartamento restaurato camera [redacted] bagno 30 milioni 800 mila. Tel. 519.801.
AFFARE libero alloggio zona S. Paolo (via Ferrero) di camere cucina bagno L. 29 milioni dilazionabili. Casa-Nova 386.915.
CASAMERCATO A vende libero zona semiperiferica 2 camere, cucina, servizi. Affare, mutuo dilazioni. Telefonare 650.3805.
CORSO Francia via Moiler alloggio 3° piano camera tinello cucinino servizi spazioso vuoto 62 milioni Aucla 596.807 597.774.
GABETTI 5767 vende libero adiacente via Guido Reni via Canonica nuovo salone 4 camere cucina 2 servizi divisibile.
GABETTI 5767 vende adiacente corso XI Febbraio Lungodora Firenze 57 alloggi da 2 a 5 vani e servizi in palazzina d'epoca.
GABETTI 5767 vende adiacente corso Fiume corso Moncalieri spazioso 2 camere cucina ingresso bagno cantina con mutuo.
GABETTI 5767 vende corso Peschiera via [redacted]cote 4 camere cucina doppi servizi cantina solaio volendo box con mutuo.
GABETTI 5767 vende libero adiacente corso Unione Sovietica via Riccio luminoso [redacted] tinello cucinino bagno cantina.
[redacted]**BETTI** 5767 vende libero adiacente piazza Adriano via Paolini salone 3 camere cucina 2 servizi box e posto auto mutuo.
GABETT[redacted] vende [redacted] Sebastopoli angolo via Cadorna recente termo ascen[redacted] camere cucinotta bagno cantina mutuo.
GABETTI 5767 vende [redacted] piano alto recentissima costruzione camera tinello cucinino bagn[redacted].
[redacted] loca piano [redacted] camera [redacted] cucinino servizi, vuoto 48 [redacted] Aucla 596.807 - 597.774.
LIBERO S. Rita ingresso saloncino 2 camere cucina [redacted] bagni cantina termo ascensore. Dilazioni. Saimi tel. 445.460.
LIBERO zona S. Donato vero affare 1 camera cucina servizi cantina 23 milioni dilazionabili. Saimi tel. 447.1238.
[redacted] libera centralll ristrutturato soggiorno [redacted]nino letto bagno vendesi affare. Sufficiente minimo contante 10 milioni. Tel. 758.663.
PARELLA via Meina 2 camere tinello cucinino servizi ingresso cantina 2° piano occupato 37 milioni. Grimaldi 596.262.
PRIVATO vende villa Castiglione Torinese 3 camere cucina bagno grande tavernetta box giardino. Tel. ore pasti 788.294.
TAIT B libero zona S. Rita, ampio, [redacted] cucina ingresso bagno, 2 arie, L. 37 milioni 200 mila. Dilazioni. Tel. 502.383.
TAIT C libero adiacente corso G. [redacted] locale mansardato con servizi, rinnovato, L. 18 milioni 800 mila. Tel. [redacted].
TAIT D libero B. di Milano, totalmente rinnovato: 2 camere cucina ingresso bagno, L. 44 milioni 200 mila. Tel. 502.383.
TAIT E libera zona S. Donato ampia monocamera al 1° piano con servizio, L. 13 milioni 800 mila. Tel. 596.425 - 502.383.
TAIT E libero in corso Novara (piazza Crispi) 1° piano: camera cucina servizi, a L. 20 milioni 700 mila. Telefonare 502.383.
TAIT Z libera in centro (vicinanze corso Marconi) mansardato con ascensore a L. 12 milioni. Affare. Telefonare 502.383.
TRANA alloggio in villa salone cucina 2 letto [redacted] mansarda box giardino vendo 100 milioni meno mutuo. Tel. 307.748 399.706.
TROFARELLO centrale libero recente adatto usi diversi abitazione 3 camere cucina servizi volendo box. Gabetti 5767.
VINOVO privato vende alloggio di soggiorno [redacted] camere cucina 2 servizi box giardino e sottotetto. Tel. 965.1101.

20 Domande affitto

[redacted] **COSTITUENDA** clinica cerca in affitto alloggio o villa 8/10 camere accettasi eventuale partecipazione [redacted] proprietario. [redacted] ore ufficio 504.463 - [redacted].
[redacted] occupati ambedue cercano 2 camere 1 cucina 1/2 servizi zona [redacted] di Torino. Tel. 749.6132 - R S.
[redacted] e due figlie [redacted] piccolo ma decoroso L. 200 mila mensili. [redacted] massime referenze. Tel. 556.490 (9-12).
OCCUPATI ambedue cercano 1/2 camere cucina servizi zona corso Regina Campagna Vittoria e limitrofe. Tel. 749.6132 - H 5.

[redacted] sposi [redacted] 1 camera cucina [redacted] zona Parella S. Paolo Francia e limitrofe. [redacted]. 749.6132 Lunica S.r.l. P.S.

21 Offerte affitto

AFFITTASI zona Crocetta alloggetti ammobiliati stessa casa. Tel. 383.356.
AMMOBILIATI affitto in casa signorile appartamenti a studenti o piedi a terra. Tel. 757.264.

24 Mobili, [redacted]

A.A. MOBILI come nuovi ma a prezzi usati, tutto ciò che occorre per arredare bene e con poca spesa la vostra casa. Rappino mobili usati, via Cirio 2, tel. 287.368.
BAROVERO dà di più. Un mobile Barovero è prestigio, qualità e certezza di un buon investimento. Dilazioni di pagamento. Via Belfiore 45 angolo v. Valperga Caluso (lunedì pomeriggio aperto). Chiusura per ferie dal 6 al 17 agosto.

38 Animali e veterinaria

A. RAZZE mignon da appartamento: yorkshire terrier, shih-tzu, pechinesi, barboncini toy, schnauzer nani, chihahua. Tel. 011 640.9177.

45 Ville, app., cascine per vacanze, acq.-vend.

A [redacted] frescura [redacted] 500 [redacted] Albissola [redacted] con [redacted] prenotazioni [redacted] terreni per vill[redacted] giardino. [redacted]lonare Savona S.T.E.I. 019.21.061 ufficio.
[redacted]**FARONE** impresa vende ad Imperia villa al rustico di mq 325 e terreno, L. 140 milioni. Permute e dilazioni. Telefonare 0182 90.364 - 90.449.
[redacted] (Asti) rustico arredato subito abi[redacted] 4 [redacted] bagno [redacted] zata orto vigna. Gabetti 011 5767.
AL mare in Italia a 2 km dalla Costa Azzurra vendo lussuoso alloggio vista panoramica [redacted] 2% mutuo. Tel. [redacted].
ALA [redacted] alloggio di camera cucina servizi condominio recente volendo box prezzo L. 38 milioni Casanova 920.9705.
AOSTA vendo lussuoso alloggio biservizi garage vista panoramica salone con caminetto, Tel. 0165/361.168 - 0182/203.61.
CANTOIRA vendesi causa trasferimento meraviglioso alloggio nuovo ultimo piano in mini [redacted] composto da entrata camera [redacted] tinello cucinino bagno [redacted] e posto [redacted] di 7 mq. sottotetto in proprietà esclusiva Iva 2% [redacted] affare L. 70 milioni [redacted]tabili. Tel. 920.0831, serali 920.9819.
[redacted]le 1000 mq terreno zona Ciriè [redacted] Torino vendo 38 milioni dilazionabili. [redacted]. 0124 31.833.
CASAMERCATO A 011 650.3805 [redacted] propria clientela rustici, [redacted], cascine [redacted], terreni, ville in ogni [redacted] Pagabenecontanti! Aperto agosto.
CHIOMONTE [redacted] Susa rustico indipendente con giardinetto vero [redacted] 8 milioni 400 mila agevolazioni di [redacted]. Tel. 380.231.
CORIO villa bifamigliare 7 vani 2 servizi box terreno mq 1500 cintato vero affare. [redacted] milioni. Casa-Nova 920.9705.
[redacted] rurale parzialmente [redacted] ristrutturare [redacted] giardino [redacted] milioni 500 mila [redacted] Tel. 380.231 Guell.
DIANO Marina (Valletta) [redacted] diret[redacted] in villaggio residenziale 1-2-3 [redacted] più [redacted]. Per informazioni telefonare 0183 [redacted].
IMPERIA Porto Maurizio [redacted] di[redacted] a 250 [redacted] dal mare mono-bilocali [redacted] vista mare. [redacted]. 0183 60.625.
[redacted] Piani [redacted] alloggi 3 locali più servizi e giardino [redacted]. Telefonare 0183 60.625.
[redacted] Caravese direttamente da impresa appartamento 4 camere doppi servizi prezzo L. [redacted] milioni. Casa-Nova 920.9705.
[redacted] **GIORIO** (Val Susa) casetta [redacted] camera cucina bagno, comoda negozi, 27 milioni. Telefonare 380.231 Guell.
TRIORA (entroterra Arma Taggia) impresa vende direttamente 1-2-3 locali più [redacted] in complesso residenziale «Marenche» anticipo 3 milioni rimanenza dilazionata. Telefonare 0183 60.625.
UTIP Al 0141 55.675 vende Castelnuovo Belbo graziosa casetta indipendente 5 camere servizi solaio ampia [redacted] antistante acqua e luce L. [redacted] milioni 900 mila.
UTIP Al 0141 55.675 vende Castel d'Annone casetta [redacted] indipendente 4 camere fienile porcile disimpegno 1300 mq terreno circa circostante L. 25 milioni 600 mila.
VENTIMIGLIA impresa vendo direttamente a mt 700 dal mare alloggi residenziali e per vacanze. Tutti vista mare. Per informazioni telefonare 0183 60.625.

51 Occasioni

MERCATINO del Mobile usato soggiorno camere letto ecc. Strada del Fortino 34 pomeriggio. Tel. 296.949 dopo ore 15,30.

52 Varie

MAGA aiuta [redacted] lavoro [redacted] vincita [redacted] gioco. [redacted]. 635.301 - [redacted].609, via Mongrando 43.
[redacted] «Circe» veggente [redacted] radiestesia [redacted] risolve problemi d'amore [redacted] la [redacted] amata [redacted] e pentac[redacted]. Tel. [redacted] solo [redacted]na, via Muratori 13 Torino.

CHI DONA AMA

ISCRIVITI ALLA
•FIDAS•
DONATORI [redacted] PIEMONTE
TORINO - VIA PONZA 2 - TEL. 53.11.66

pazza Patty pazza

Tornata dagli Stati Uniti dopo un lungo esilio, la cantante si [redacted] portata un disco (in cui ha anche collaborato alle musiche e ai testi) [redacted] ha progettato una mega-tournée che comprendeva quaranta esibizioni - Dopo soli 120 giorni e quattro o cinque esibizioni, Patty Pravo [redacted] n'é tornata [redacted] Los Angeles: «Perché l'Italia mi sta stretta»

Maggio: il ritorno

Maggio [redacted] — Torna [redacted] Italia dopo [redacted] lungo soggiorno — qualcuno lo [redacted] «esilio» — negli Stati Uniti. Una [redacted] di giornalisti e fotografi le dà il bentornata [redacted] Fiumicino, *l'Unità* [redacted] dedica il titolo più bello: «*Dal* [redacted] *(e* [redacted] *stro) passato, ritorna* [redacted] *ragazza* [redacted] *Piper*». Le copertine dei settimanali e dei rotocalchi specializzati [redacted] sue.

L'autorevole «Sorrisi e canzoni tv» ha un dubbio «*forse davvero fino a pochi mesi fa, non era certa di riprendere l'attività discografica* [redacted] *di tornare in Italia*» e così le domanda: Patty, come sei arrivata [redacted] questa decisione?. «*Non poteva* [redacted] *diversamente, ma* [redacted] *mi chiedete il perché... Non si sfugge al proprio destino...*».

Vuoi dire [redacted] il tuo periodo americano è stata una fuga? «*No, diciamo che avevo bisogno di prendermi* [redacted] *attimo di respiro,* [redacted] *scadenze e obblighi*». [redacted] è stato un attimo piuttosto lungo, non ti pare? «*Beh, quasi due anni di pausa non sono* [redacted] *nell'arco* [redacted] *un'intera carriera artistica. E' stato solo necessario un ripensamento*».

La cantante ci porta in dono un nuovo disco a trentatré [redacted] intitolato *Cerchi*. Le [redacted] sono firmate dal giovane inglese con [redacted] legata, Paul Martinea, i testi sono scritti da lei e Maurizio Monti, ma Patty ci tiene [redacted] sottolineare che ha collaborato anche per le musiche; la produzione, che tende a legare ritmi e sonori[redacted] elettroniche con [redacted] voce dell'interprete, [redacted] un astro nascente della discografia americana, David Khan.

Patty Pravo partecipa al [redacted] Saint-Vincent, fa alcune apparizioni televisive, quindi annuncia una mega-tournée [redacted] quaranta concerti che [redacted] sua Venezia.

Agosto: la partenza

Agosto [redacted] — «*Faccia pallida quasi bianca, capelli* [redacted] *quasi bianchi,* [redacted] *grande panama in testa quasi bianco, Nicoletta Strambelli, ex Patty Pravo, ex ragazza* [redacted] *Piper, ex pop-star* [redacted] *canzone italiana, ex simbolo* [redacted] *ribellismo giovanile targato Anni 70,* [redacted] *parti*[redacted] *per* [redacted] *California... Dopo appena quattro o cinque esibizioni, ha deciso* [redacted] *mollare tutto. Qualcosa non ha funzionato*». [redacted] annuncia questa [redacted] Simonetta Robiony su «Annabella» che [redacted] riuscita ad incontrarla prima [redacted] partenza grazie ai buoni uffizi di un parrucchiere.

«*L'Italia, così com'era,* [redacted] *com'è, mi sta stretta. Dopo 15 anni di canzoni, potevo invecchiare facendomi ogni* [redacted] *mie regolari seratine da Fiuggi a Cattolica per lanciare il solito* [redacted] *giri preparato in fretta prima* [redacted] *vacanze? A me piace sperimentarmi, andare avanti.* [redacted] *niente è più avanti della California*».

Patty Pravo [redacted] esprime con accento strano, inframmezzando [redacted] discorso [redacted] parole [redacted] «*Sono anni che parlo* [redacted] *spesso l'inglese dell'italiano*». [redacted] sottovoce: «*Odio i rumori* [redacted] *qui in Italia* [redacted] *tutto rumore*».

Progetti? «*I miei* [redacted] *sono progetti,* [redacted] *suggestioni, idee, realizzazioni. Un film con Ken Russell pensato, scritto e interpretato da* [redacted]. *Oppure pubblicare* [redacted] *libri: un lungo racconto che* [redacted] *quasi* [redacted] *romanzo* [redacted] *una breve raccolta di pensieri che* [redacted] *quasi* [redacted] *saggio. Ho già trovato la casa editrice.* [redacted] *poi penso, mi guardo intorno, faccio* [redacted] *amicizie. La California* [redacted] *vita.*

«*Sono città piene* [redacted] *persone con cui passare la giornata* [redacted] *parlare di musica, piene di idee che circolano, corrono, guizzano e ti fanno sentire come voglio io, viva*».

Il suo ultimo disco

Il disco *Cerchi* può [redacted] valutato in due modi: quello che [redacted] conto dei problemi dell'interprete e [redacted] personalità [redacted] quello squisitamente musicale. [redacted] prima risponde [redacted] l'interessata quando [redacted] domandiamo che cosa significhi il titolo: «*I cerchi non* [redacted] *altro che situazioni di vita che ritornano su se stesse: cerchi di carriera,* [redacted] *rapporti, di emozioni, d'amore... Sensazioni che ti fanno sentire perno di tutto quello che ti accade intorno*».

Le [redacted] smozzicate, le parole bruscamente lasciate sole si rincorrono di canzone in [redacted] formano un messaggio facilmente (tristemente?) decifrabile. «*Finito / an*[redacted] *via / naturalmente giri, giri, giri*» (Cerchi). «[redacted] *puoi* [redacted] *quando vuoi / su facciamo un giro se vuoi*» (Let's go). «*Odore* [redacted] *peccati, sillabe / piacere e gioia ingenua* [redacted] *ma poi parole / parole / parole*» (Parole). «*E* [redacted] *si sa* [redacted] *quanto la sua frontiera lei spostò*» (La viaggiatrice). «*Non mi muovo no, non mi sposto no!... Sola / sola / voglio qualcuno*» (Harlem rock). «*Addio, l'*[redacted] *colpirà, la caccia è aperta: perché no?*» (Safari Park).

Per la parte musicale, attingendo qua e là tra le [redacted] recensioni, [redacted] che *Let's Go* [redacted] «*canzone* [redacted] *una ritmica alla Vasco Rossi con sviluppo cineseggiante in un festival di oscillatori*», che *Parole* [redacted] «*un brano disco-rock con marcetta finale alla Styx*», mentre *Je* [redacted] *sais pas* fa pensare «*ad* [redacted] *futuro* [redacted] *Pravo-Camerini*» e che, tanto *Safari Park* quanto *Harlem Rock*, [redacted] sulla linea «*del reggae mitteleuropeo alla Nina Hagen*». Non [redacted] sono invece riserve per *La viaggiatrice* [redacted] «*un duetto tra la* [redacted] *finalmente udibile che riesce a raggiungere* [redacted] *una sensualità unica e* [redacted] *tastiere che in sottofondo vengono* [redacted] *poi sostituite dalla chitarra acustica e dal dolce suono* [redacted] *piano Fender*».

Per quanto riguarda la questione vocale, la «vecchia» Pravo i fans la ritroveranno solo in *Safari Park* dove ha un revival di jeans+camicetta+gola spiegata e in un'unghiata [redacted] regina, quando in [redacted] sola frase [redacted] *La viaggiatrice* [redacted] «*ritmo di ventaglio*», si sente quel tono [redacted] vo[redacted] che l'ha resa celebre. Il [redacted] mormorii ancora da registrare, giri [redacted] accenti sbagliati [redacted] parole distorte [redacted] interpretare. Come se [redacted] voce fosse in gestazione e faticasse a nascere.

Lo confessa: «*Questi cerchi* [redacted] *mezzi* [redacted] *evolvermi, ritrovare me stessa*».

Un capriccio californiano

Rifare qui [redacted] *sua storia sarebbe impossibile, come è impossibile arrabbiarsi per quello che dice dell'Italia, perché Patty Pravo (o Nicoletta Strambelli* [redacted] *vuole tornare a chiamarsi in nome degli anni trascorsi al Conservatorio Benedetto Marcello* [redacted] *Venezia) resta pur sempre una diva di* [redacted] *Che fa* [redacted] *bizze, eppure* [redacted] *dolce, ingiuria eppure implora, ha bisogno* [redacted] *te (il pubblico)* [redacted] *hai bisogno di lei (la voce che ti muove qualcosa dentro).*

Certo [redacted] *l'ha diretta* [redacted] *press-agent che pure, nel favoloso* [redacted] *tutt'altro* [redacted] *fasullo mondo* [redacted] *sta muovendo in California, non deve* [redacted] *cargli. Perché* [redacted] *press-agent* [redacted] *avrebbe impedito* [redacted] *andarse*[redacted] *proprio* [redacted] *questi giorni in cui* [redacted] *più popolari* [redacted] *televisive private sta programmando* [redacted] *film* Welcome [redacted] Los Angeles, *(Benvenuto* [redacted] Los Angeles*)* [redacted] *è una storia esattamente opposto alla sua. Quella* [redacted] *un cantante rock che torna in California dopo tre anni trascorsi* [redacted] *Europa, in Inghilterra, e non ci si ritrova più, non si sente più genuino, rifiuta quel perfetto* [redacted] *canismo che può portarlo infallibilmente al* [redacted]

D'altra parte, nelle cronache, troviamo tracce [redacted] *altro preteso trasferimento definitivo.* [redacted] *10 marzo del '76 si registra:* «Ho comperato un appartamento a Golden's Green *(uno* [redacted] *quartieri più esclusivi di Londra, n.d.r.)* dove presto mi trasferirò definitivamente». *Decisione presa nell'entusiasmo, dicono* [redacted] *cronache mondane,* [redacted] *sua nuova amicizia col musicista greco Vangelis Papatanassiou.*

FOTOGRAFIA DI ANGELO [redacted]

Patty [redacted] — *pardon: Nicoletta Strambelli — spesso si sottovaluta. Infatti chi ricor*[redacted] *i nomi* [redacted] *mariti, o amanti, o fidanzati,* [redacted] *amici* [redacted] *penna* [redacted] *Bella Otero? Lei* [redacted] *prima* [redacted] *attribuisce alcuni mariti e poi una mattina* [redacted] *dice:* [redacted] che mariti? [redacted] stata sposata io, solo convissuto».

E il matrimonio in Campifoglio, febbraio '72 con lo stilista [redacted] *Franco Baldieri,* [redacted] *lo mettiamo? E* [redacted] *dichiarazioni in quell'occasione dove le mettiamo?* «In realtà ho avuto [redacted] matrimonio solo, quello con Gordon Faggeter». [redacted] *che magari si ricordava* [redacted] *Maurizio Vandelli* [redacted] *quello più giovane che pensava a Riccardo Fogli,* [redacted] *doman*[redacted] *chi* [redacted] *mai questo Gordon.* «Pettegolezzi» *risponderebbe oggi* [redacted] *Nostra che ripete una frase di cui ha già abusato:* «Legarmi a [redacted] e dirgli "per sempre", l'ho [redacted] con Gor[redacted] Faggetter quando avevo sedici anni. L'idea di un legame fisso, mi [redacted] follia; [redacted] uno con cui parlare: qualche volta farci [redacted] l'amore».

[redacted] *solito pasticcio tra ciò che vorrebbe, quello* [redacted] *fa e quello che dice di fare. Ma le sue questioni sentimentali sono state qui tirate in ballo per fa*[redacted] *parallelo con* [redacted] *Otero* [redacted] *per chiarire che la confusione su quanto le accade* [redacted] *abituale. Tipo la vicenda del film con Ken Russell: che certi giorni* «sta facendo», *in altri* [redacted] pensando» [redacted] *in ultimo sta addirittura* «ultimando». *Come* [redacted] *(citato altrove):* [redacted] *racconto lungo* «che è quasi un romanzo» [redacted] *raccolta di pensieri* «che sono quasi un saggio».

Non più Patty Pravo, «quasi» un'altra, ma chi? Questa potrebbe essere la morale.

[redacted] *ci sono quelle foto scattate* [redacted] *studio da Angelo Frontoni per* «Playmen» *che la mostrano nuda, ma non* [redacted] *sembrano volerci dire qualcosa. La vediamo ca*[redacted] *rapaci mitici,* [redacted] *giacere con gigantesche salamandre, inginocchiarsi* [redacted] *piedi* [redacted] *un cavaliere mascherato dal grande spadone che sembra un boia.* [redacted] *ha un colla*[redacted] *d'acciaio, con* [redacted] *catena che regge con la mano destra.*

Non soltanto la California [redacted] *paese di psicologi,* [redacted] *ciascuno tragga le* [redacted] *conclusioni. Te*[redacted] *conto che* [redacted] *polemizzando intorno a una cantante-diva con un curriculum così denso* [redacted] *farla immagina*[redacted] *età da pensione, mentre* [redacted] *invece compiuto soltanto 34 anni.*

a cura di
Emilio Donaggio

Una delle sue poesie

[redacted] vostri cervelli gesticolano
vi chiedo il permesso
di restare vagabonda
le canzoni follie
sono spaventosi casi
la mia mente ha sogni
di alberghi insensati
[redacted] non hanno che un [redacted]
la tristezza scompare
più in fretta di un taxi.

Presley sfida Brynner (follia dei programmi)

DOMANI — Il film in [illegible] sulla Rete Uno per la [illegible] Ferragosto si intitola *Maigret a Pigalle* e fu girato nel '67 da Mario Landi sull'onda del successo televisivo del celebre commissario ideato da Simenon e interpretato [illegible] Gino Cervi. Che qui sarebbe prossimo alle ferie ma viene coinvolto in un duplice omicidio, un'anziana nobildonna [illegible] spogliarellista di Pigalle.

Alle 17 sulla Rete Due un elegante prodotto hollywoodiano, *Alta società* di Charles Walters, con Grace Kelly, Bing Crosby e Frank Sinatra.

A Capodistria Guy Madison e Rick Battaglia in *L'avventuriero* [illegible] *Tortuga*. [illegible] Montecarlo Giuliano Gemma in *Il prezzo del potere*.

LUNEDI' — *Gli eroi di Telemark*, sulla Rete Uno, è un film di guerra [illegible] Anthony Mann, regista soprattutto [illegible] western) [illegible] guerra [illegible] tanto spionaggio. L'azione si svolge nel [illegible] in Norvegia, [illegible] Telemark, dove i tedeschi hanno [illegible] stabilimento per la produzione dell'acqua pesante. Gli alleati tenteranno [illegible] tutti i modi di distruggere gli impianti, [illegible] l'impresa si dimostrerà molto più rischiosa [illegible] previsto. I nostri eroi sono [illegible] Douglas, Richard Harris, Michael Redgrave [illegible] Ulla Jacobsson.

A Montecarlo un vecchio film di Norman [illegible] *Ciao bellezza*, con Ann Shirley. A Capodistria *Città di notte*, curiosa prova [illegible] regia del bravo attore Leopoldo Trieste (con Patrizia Bini [illegible] Corrado Pani.

MARTEDI' — La sciagurata programmazione Rai continua a contrapporre, oggi e domani, film su due [illegible] Mi vorrà vedere [illegible] sulla Rete Tre, alle 22, uno dei più bei film compresi tra gli «ultimi fuochi del muto», quel *Settimo cielo* diretto [illegible] Frank Borzage che vinse ben tre Oscar, si perderà sicuramente il finale di *E il vento disperse* [illegible] *Mi nebbia* di John Frankenheimer previsto dalla Rete Due alle 20,40 (finisce [illegible] 22,30).

Settimo cielo [illegible] una [illegible] d'amore che ebbe un grandissimo successo [illegible] America (venne rifatto da Henry King nel '37, [illegible] James Stewart [illegible] Simone Simon protagonisti) [illegible] racconta [illegible] storia [illegible] un povero operaio e di una ragazza altrettanto male in [illegible] La passione li unisce, la guerra li divide, ma dopo molte traversie arriveranno al lieto fine. Gli attori [illegible] la graziosa Janet Gaynor, [illegible] abbiamo visto la [illegible] settimana in *Aurora*, e Charles Farrell.

E [illegible] vento disperse la nebbia [illegible] [illegible] drammone che John Frankenheimer ha tratto [illegible] romanzo omonimo di J. L. Herlihy (autore anche di «Un uomo da marciapiede») [illegible] ha affidato all'interpretazione [illegible] un giovanissimo Warren Beatty, dei più collaudati Eva Marie Saint, Karl Malden, Angela Lansbury e di un altro quasi esordiente, Brandon de Wilde, [illegible] ruolo di [illegible] ragazzino idealista disposto [illegible] perdonare tutto allo scapestrato fratello maggiore, [illegible] avergli portato via la donna amata.

A Capodistria *L'eredità di un* [illegible] *tranquillo* [illegible] David Niven e [illegible] maggiorata Yvonne De Carlo. A Montecarlo *Caporale* [illegible] *giornata* [illegible] Nino Manfredi.

MERCOLEDI' — Volete ve[illegible] alle 21,35 [illegible] primo film della serie dedicata [illegible] Elvis Presley dalla Rete Due? Vi perderete naturalmente il finale di *Il serpente*, [illegible] appassionante [illegible] di spionaggio che la Rete Tre ha incautamente in [illegible] per le 20,40 (con finale, quindi, alle 22,15).

Il film di Presley, diretto da Norman Taurog nel '68, è *A tutto gas*. Storia automobilistica dunque, [illegible] giovane campione che [illegible] vede sequestrare tutti i guadagni [illegible] un'avvenente funzionaria del fisco (Nancy Sinatra). Sboccerà l'amore [illegible] i debiti saranno dimenticati. *A tutto gas* [illegible] la prima di una serie di avventure [illegible] che vedremo sfilare sul piccolo schermo nelle prossime settimane in omaggio al divo scomparso.

Il serpente del film di Henry Verneuil [illegible] Yul Brinner, colonnello dello spionaggio sovietico [illegible] a raggirare il capo della Cia (Henry Fonda) facendogli credere [illegible] i suoi agenti migliori sono in realtà dei traditori. [illegible] particina inesistente la bellissima Virna Lisi.

Sulla Svizzera un drammone con Carrol Baker, Roger Moore e Vittorio Gassman, *Vento di tempesta*. A Capodistria *Le sorelle* [illegible] Susan Strasberg.

GIOVEDI' — *Strike. I giorni* [illegible] *Solidarnosc* è un [illegible] per la tv diretto da [illegible] Sulik che la Rete Due propone [illegible] 22 in occasione [illegible] secondo anniversario [illegible] fatti [illegible] Danzica. Come l'elettricista Lech Walesa (interpretato [illegible] bravo Ian Holm che abbiamo recentemente visto in *Momenti di gloria*) divenne un eroe nazionale.

A Capodistria *Le spie uccidono in silenzio*, [illegible] Emma Danieli. A Montecarlo *Voglio danzar con te* (Astaire e Rogers).

[illegible] — *Corruzione a Palazzo* [illegible] *giustizia* (Rete Uno) [illegible] tratto da un lavoro teatrale di Ugo Betti, cui la versione cinematografica si attiene abbastanza fedelmente. Regista di questa intricata vicenda [illegible] insabbiatore [illegible] Marcello Aliprandi; interpreti Franco Nero, Fernando Rey, Umberto Orsini.

[illegible] Tre, per la già vista serie «Film d'opera», va in [illegible] la *Lucia* [illegible] *Lammermoor* [illegible] Donizetti con Nelly Corradi e Tito Gobbi.

A Capodistria lo stravisto *Alexander, un uomo felice* con Philippe Noiret. [illegible] Montecarlo *Quattro donne nella notte* [illegible] Danielle [illegible] [illegible] Corinne Calvet.

SABATO — Sulla Rete Due [illegible] [illegible] onda *Amanti* [illegible] *altri estranei*, spiritosa commedia diretta da Oy [illegible] dove si filosofeggia garbatamente sul matrimonio. Nella girandola [illegible] coppie compaiono Gig Young, [illegible] ottimo caratterista morto suicida pochi anni fa dopo aver [illegible] la moglie, Anne Jackson e, [illegible] una comparsata, Diane Keaton.

A Capodistria Alessandra Panaro e Guy Madison in *Il boia di Venezia*.

WARREN [illegible] MARTEDI' NEL [illegible] DI [illegible]

Vento di guerra

Le altre trasmissioni sulle nazionali

[illegible] — *Sulla Rete Uno aggiornamento musicale* [illegible] *motivi dell'estate* con Hit parade, *cui fa seguito* La domenica sportiva. *Sulla* [illegible] *Due si rivede con grande piacere Alberto Sordi nello zibaldone di sue interpretazioni e regie* Storia [illegible] un italiano, *poi un telefilm* [illegible] [illegible] Hill Street *e la terza parte dello sceneggiato* Mozart.

Sulla Rete Tre uno special [illegible] [illegible] *giovane regista Salvatore Piscicelli (quello* [illegible] Immacolata e Concetta [illegible] Le occasioni di Rosa*), sport e musica.*

LUNEDI' — *Sulla* [illegible] [illegible] [illegible] *bella edizione della* Bohème *pucciniana, diretta da Franco Zeffirelli* [illegible] *interpretata da Teresa Stratas, Renata Scotto e José Carreras. Sulla Rete Tre* Antologia del neorealismo *(spezzoni* [illegible] *film e interviste ai padri del neorealismo), rock e* Vienna Berlino Hollywood, *il sogno hollywoodiano della Mitteleuropa.*

[illegible] — Il vento del Sud, [illegible] *onda sulla Rete Uno,* [illegible] *uno sceneggiato americano* [illegible] *puntate che richiama per più di un verso* Via col vento. *Intonato per il titolo* [illegible] *poi per la vicenda, che si svolge a cavallo* [illegible] *Guerra* [illegible] *Secessione* [illegible] *ha per protagonista* [illegible] *solita bella* [illegible] *volitiva fanciulla, Leslie Ann Warren (che abbiamo appena visto in* 79 [illegible] Avenue*). Seguono un documentario sulle capitali africane e un telefilm* [illegible] *serie* Squadra speciale most wanted.

MERCOLEDI' — *Ancora* [illegible] *sempre* Kojak *sulla Rete Uno, poi uno special della serie* [illegible] numeri uno *dedicato al simpatico Dean Martin e* Mercoledì sport.

GIOVEDI' — *L'antologia dei migliori spettacoli di varietà comparsi in tv ci propone le belle* [illegible] *malinconiche immagini della povera soubrette Stefania Rotolo, affermatasi con* Tilt [illegible] *morta giovanissima lo scorso anno. Sulla Rete Due un altro omaggio alla Polonia con lo sceneggiato* Il collare d'acciaio *cui seguono* Made [illegible] Italy [illegible] Protagonisti [illegible] jazz *dedicato* [illegible] *Cecil Taylor. Sulla* [illegible] *Tre prende il* [illegible] *la seconda parte del varietà* Lo scatolone, *con Lando Buzzanca e tanti nuovi cabarettisti.*

[illegible] — *Sulla Rete Due* [illegible] *in onda* Le [illegible] capitali, *secondo degli sceneggiati dedicati a vicende della provincia italiana e interpretato, tra gli altri, da Nicola Arigliano, Mario Brusa e Claudia Giannotti. Alle 21,55* I giorni della storia *di Arrigo Petacco* [illegible] *un telefilm della* [illegible] Visite a domicilio.

[illegible] — *Dopo lo show* Sotto [illegible] stelle, *la* [illegible] *Uno offre una puntata di* Quark *dedicata alla volpe e* [illegible] *telefilm della serie* [illegible]

Sulla Rete Due, prima [illegible] *film,* Dr. Jekyll e Mr. Hyde, *sceneggiato britannico dal celeberrimo racconto di R.L.* [illegible] *diviso in due parti e interpretato* [illegible] *David Hemmings, Lisa Farrow* [illegible] *Diana Dors.* [illegible] [illegible] *Tre, tra gli altri programmi,* [illegible] *telefilm della* [illegible] L'ispettore Hackett.

Questi i film delle «private»

DOMANI — *Una spiaggia* [illegible] *Zuma*, alle 21 su [illegible] [illegible] 1 sembra imperniato sulle trattative vocali del protagonista maschile, Steven Keats [illegible] su quelle fisiche della protagonista femminile, forse più interessanti. Su Telestudio alla stessa [illegible] in *Viva! Viva! Villa!* troviamo nel ruolo del rivoluzionario messicano un inedito Yul Brynner [illegible] i capelli, mentre su Canale 5 alle 20,30 in *Totò le Mokò* è intuitiva la presenza del comico napoletano nei panni paradossici del bandito della casbah.

[illegible] — Prima parte (di due) del film per la tv *L'ideologia del terrore*, su Antenna Nord-Italia 1 alle 21. Protagonisti due agenti Fbi che indagano sulla morte di [illegible] uomini probabilmente uccisi dal Ku [illegible] Klan. *Il comandante Johnny*, [illegible] [illegible] 5 alle 20,30, [illegible] Gary Cooper, veterano della Marina costretto [illegible] sperimen[illegible] nuovi e malfunzionanti motori in piena guerra. [illegible] Telestudio [illegible] 14.45 si replica il *ritorno* [illegible] *Harry Collins*, [illegible] Peter [illegible] protagonista, mentre [illegible] 21,30 [illegible] *te ho ucciso* vede [illegible] Lancaster cercare di sfuggire alla polizia che lo ricerca per un delitto non commesso.

[illegible] — Canale 5 [illegible] 21,30 ripropone [illegible] commedie [illegible] a episodi d'annata; *Cuori infranti*, [illegible] Manfredi [illegible] Franca Valeri. [illegible] racconta la vendetta di [illegible] curiosa [illegible] [illegible] e il ménage di una casalingo e [illegible] prostituta. [illegible] [illegible] ora su Telestudio una replica di lusso [illegible] quella di *Isadora*, con la Redgrave nei panni della Duncan [illegible] una spettacolare storia della sua vita.

Seconda parte di *Ideologia del terrore* [illegible] Antenna Nord-Italia 1 alle 21, seguita alle 23,45 dall'horror *Mafù*, [illegible] *terrificante storia d'amore* [illegible] schizofreniche [illegible] Sul Grp [illegible] 21,30 *Un* [illegible] [illegible] *nulla* [illegible] [illegible] vicenda [illegible] un documentarista in crisi che cerca [illegible] trovare [illegible] stesso viaggiando.

MERCOLEDI' — La sola novità della serata [illegible] naturalmente [illegible] Antenna Nord-Italia [illegible] 1 alle 22, intitolata *La chiave del mistero* e imperniata sulle ricerche [illegible] [illegible] ex agente Cia deciso a far incriminare un corrotto ministro.

Canale 5 [illegible] 21,30 replica *I mostri*, episodio con Gassman e Tognazzi, [illegible] Telestudio alla [illegible] ora manda in onda il drammaticissimo inglese *La volpe*, con vicende di ragazze semiselvatiche aiutate [illegible] [illegible] preti ma corrotte da lestofanti.

Sul Grp sempre [illegible] 21,30 *Won Ton Ton il cane che salvò Hollywood* [illegible] una sorridente parodia della storia [illegible] Rin Tin Tin, [illegible] [illegible] i record d'incassi e salva [illegible] crisi l'industria cinematografica.

GIOVEDI' — Tempo [illegible] commedie [illegible] episodi. La prima, [illegible] 21,30 su Canale 5 [illegible] *Se permettete parliamo di donne*,

VANESSA REDGRAVE

di Scola con Gassman in vari ruoli comici. La seconda, [illegible] stessa ora su Telestudio [illegible] la meno [illegible] *Le bambole*, [illegible] vari registi, con Manfredi, la Lollo [illegible] quattro [illegible] d'amore piuttosto paradossali.

Su Antenna Nord-Italia 1 alle 21 *Johnny Bristol* [illegible] [illegible] a cosavede invece Martin Lan[illegible] reduce dal Vietnam ritor[illegible] ai [illegible] nel [illegible] [illegible] trovarsi [illegible] prese con fatti piuttosto misteriosi. *Trafficanti* [illegible] *piacere*, [illegible] 21,30 sul Grp [illegible] [illegible] spionistico-del [illegible] con caccia alla spia nemica [illegible] cui [illegible] [illegible] solo [illegible] passione per la pornografia.

VENERDI' — Giallo su An[illegible] Nord-Italia 1 alle 22, intitolato *Incubo*, [illegible] Vic Morrow, testimone di [illegible] delitto, che [illegible] accorge di essere diventato automaticamente il [illegible] [illegible] simo bersaglio dell'assassino. La polizia naturalmente [illegible] lo protegge perché [illegible] [illegible] credergli.

Alle 21,30 Telestudio replica il drammatico [illegible]..., parabole contro [illegible] college inglesi [illegible] [illegible] po' contro tutti [illegible] collegi europei con [illegible] McDowell protagonista che ne subisce [illegible] [illegible] i colori e alla fine si vendica sanguinosamente.

[illegible] Canale [illegible] *I quattro monaci* alle 21,30 sono: Erminio Macario, Peppino De Filippo, Aldo [illegible] [illegible] Nino Taranto, piccoli truffatori che girano vestiti [illegible] frati. Alla stessa [illegible] su Grp *Un rantolo nel buio* è un thriller abbastanza agghiacciante. La soluzione è negli ultimi due minuti ed è veramente imprevedibile.

SABATO — *Il giorno più corto*, [illegible] 21,30 su Canale 5 è [illegible] Franchi [illegible] Ingrassia un po' speciale per [illegible] presenza (per pochi [illegible] ciascuno) di un'ottantina di noti [illegible] italiani. [illegible] [illegible] *Giorni più lungo*, narra di [illegible] [illegible] assolutamente incapaci.

Antenna Nord-Italia 1 alle 21 annuncia [illegible] *L'uomo* [illegible] *morì due volte*, storia di un pittore innamora[illegible] di una ragazza equivoca, mentre Telestudio mezz'ora più [illegible] in *Febbre sulla città* narra [illegible] progressiva decadenza morale [illegible] un reduce di guerra. [illegible] stesso [illegible] alle 0,45 *Gatti rossi in un labirinto* [illegible] vetro è un giallo ita[illegible] con [illegible] [illegible] fiumi [illegible] adoratori del diavolo.

Uno show in musica per amore dello sport

Domani tre

Show musicale quasi d'eccezione domani sera sulla Tre 19,20. intitolato «1° Show Club» è stato registrato recentemente a Bene- di fronte a ventimila persone esultanti. Organizzato per un fondo benefico e abbastanza insolito (la ricostituzione club sportivi danneggiati dal terremoto), maxi-spettacolo registrato presenza un cast nutrito big e aspiranti big della canzonetta e presentatori.

Tra le presenze maggior interesse si annoverano alcuni tra i principali inflazionatori delle hit parade estive: Alberto Camerini, i Passengers, Toto Cotugno, i Ricchi e Poveri, Luciano Rossi, i Bazar e Viola Valentino.

gruppo dei meno famosi spiccano invece Maria (canta: «Portami a ballare - mi scatenare - dalle gambe fino al cuore - poi ci vengo a far l'amore»), Geppo e le Camomille, dove Geppo è sosia John Travolta giovane e le Camomille sono due ballerine, Tom Hooker, in cui i torinesi riconosceranno il protagonista di pubblicità delle private, i poco esaltanti Cacao.

Una terza schiera radunapoi volti piuttosto noti ma ancora in grande successo, come Luciana Turina versione personale divertente di una canzone Dalla, Marisa Sacchetto in edizione conturban- redivivo Sterling Saint-Jacques che canta playback ed evidentemente quindi stona apposta.

la parte musicale pertanto lo spettacolo si annuncia piacevole da ascoltare. Il problema si pone decidesse di guardarlo. Adolfo Lippi, regista, ha infatti usarlo principalmente per sperimentare il più gran numero possibile di effetti elettronici come cerchi, cuori, farfalline, segmenti, scacchi stelline che normalmente ottengono il risultato di se stessi coprendo così praticamente la visuale.

Risparmiati virtuosismo video-pop soltanto i tre presentatori: Sammy Barbot, che po' in tv e durante lo show canta, Licinia Lentini in abito leggermente audace e decisamente colorato ed Enzo Monteduro, attore comico, interprete di film, per così dire, leggerissimi anche di vari polizieschi sul video.

Anche a loro si richiesto un piccolo sacrificio, consistente nel taglio qualche frase per motivi tempo. L'economia del programma comunque non ne pare troppo danneggiata.

s. p.

«Vedova» poliglotta

Operetta con il Teatro di Bucarest

— Dicono il signor Karczag, direttore del teatro «An der Wien» Vienna, dopo aver letto lo spartito *allegra* di Lehár, esclamato: *«Mi dispiace, ma questa non è musica!»*. Sciagurato Karczag: mai avrebbe immaginato che a 78 anni di distanza, in una serata umida alla vigilia Ferragosto, il pubblico avrebbe riempito le tribune del Valentino per assistere all'operetta di Lehár presentata Teatro di Stato Bucarest nel dei Punti Verdi (sarà replicata domani). *«Ferragosto operetta si la mano e si abbracciano in un appuntamento che Torino sta diventando tradizione»*, prima spettacolo il direttore del Teatro Nuovo Gian Mesturino, grande stratega serata.

E la strategia è stata premiata. Musica viennese, compagnia romena che recitava in italiano cantava le arie più famose nella lingua madre. C'era il pericolo un pasticcio. invece questa *Vedova allegra* poliglotta e multinazionale è stata cantata bravura, suonata precisione, recitata con notevole impegno dagli interpreti che, se qualche sono scivolati sulla pronuncia sbagliando gli accenti italiani, hanno saputo perdonare incertezze dei dialoghi recuperando pienamente musica.

compagnia 93 elementi (una quarantina impegnati nell'orchestra) lodevole pretendere *allegra* dignitosa e fedele testo. Così stato, anche se in paio di occasioni il regista George ha peccato di imperdonabile stravaganza inserendo nel mezzo dello spettacolo insulsa marcetta che scimmiottava marcia trionfale dell'*Aida* qualche musica *Can-can* Offenbach. Non n'era alcun bisogno. I motivi di Lehár hanno lo *charme* la forza musicale per reggere da soli, soprattutto se eseguiti con il mestiere dimostrato dall'orchestra diretta da Marian Didu e Cleopatra Melidoneanu, Anna Glavary il forte vocale, Dorin Teodorescu, tenore perfettamente agio nella parte.

Da loro sono venute sorprese spettacolo. La *allegra*, che suo esordio Vienna riuscì a entusiasmare la gente della strada, le sartine e i burocrati corte che pure memoria Haydn Mozart, sta un'opera dalle mille risorse che, se ben eseguita, continua ad affascinare pubblico. Lo si è visto ancora una volta ieri sera.

Ultimo valzer. Un baluginare musica che come un fuoco artificiale: le arie si impongono con loro superba delicatezza. Anche Glavary il Danilo tutto finisce in un'esplosione di note. Spettatori appagati. La *Vedova* resta bella e appetitosa: dolcissima nei valzer sussurrati note tremolanti dei violini; spensierata nella girandola dei più vivaci (l'ottetto *«Donne donne eterni dei»*); languida nei d'amore *«Canzone di Vilja»*, che la Melidoneanu ha bissato in seguito alle del pubblico.

Ai patiti dell'operetta abituati in genere a spettacoli eseguiti compagnie di pochi elementi, dove le terribili dell'orchestra sono soltanto parzialmente compensate dalla vivacità dialoghi trovate, la Compagnia Stato di Bucarest in grado di offrire uno spettacolo che ha nella vivacità musicale migliori.

A vedere questa *allegra* sono venuti parecchi giovani. Hanno risposto ma- all'invito di zie, ne e cognati, pronti a insistere con il solito ritornello: *«Cofai dire che non piacerà se non l'hai ancora sentita?»*. *«L'altra volta papà ti ha permesso andare vedere i Rolling Stones allo stadio: adesso fai il favore di accompagnarlo all'operetta»*.

Sono venuti e hanno applaudito. Golf sulle spalle, visi abbronzati, una sotto il braccio della mamma, l'altra gesticolare mentre parlavano della *Vedova*, sono usciti dallo spettacolo la soddisfazione misurata di chi aveva ben speso i soldi del biglietto.

«Te l'avevo detto che sarebbe piaciuta — mormorava il padre soddisfatto al ragazzo quindicenne, jeans maglietta strisce bianche blu —. *Che cosa credevi di vedere? La solita commedia musicale stupida noiosa? No mio caro, questa è la* Vedova allegra, *la regina delle operette»*.

Il figlio taceva e il padre incalzava: *«Questa* Vedova *ha un sacco anni eppure la gente continua mettersi fila per applaudirla: voglio vedere fra dieci-vent'anni dove saranno finiti i vostri Renato Zero, Miguel Bosé e tutta quella roba lì»*.

E per questa il cartellone ha in serbo un'altra ghiotta sorpresa: *La contessa Maritza* dell'ungherese merich Kalman, un gioiellino musica che ricorda da vicino *La contessa della csarda* e ha da invidiare alle operette più famose.

Mauro Anselmo

Milva e un balletto nero

TORINO — Per i Punti Verdi questa spettacoli nei parchi: Valentino *La contessa Maritza* operetta Emmerich Kalman, Teatro dell'Opera di Bucarest; Sempione *Brooks Dance Research Theatre* spettacolo di danze caraibico-africane i giovani della scuola di Marie Brooks; Rignon *La scuola mogli* di Molière regia Marco Mattolini con Ernesto Calindri ed Enrica Rossi; Palazzo Reale film: *Maude* di Hal Aahby con Ruth Gordon e Bud Cort; Piazzetta Mollino: *Baciami stupido* di Billy Wilder Kim Novak e Dean

Domani, Ferragosto: Valentino: *La vedo- allegra* operetta di Franz Lehár Teatro dell'Opera di Bucarest; Pellerina *Milva in concerto;* film: *Flash Gordon* regia di Hodgef con Sam Jones, Ornella Muti, Mariangela Melato; Piazzetta Mollino *Una pallottola per Roy* Bogart.

Lunedì: Palazzo Reale film: *Prima pagina* di Billy Wilder Jack Lemmon Walther Matthau; Piazzetta Mollino *Max Linder: Max Lance la mode (1912), Lo Smemorato* Gennaro Righelli Angelo Musco

Inizio ore 21,30. Cinema: Palazzo Reale ore 22, Mollino 0,15. Il film proiettato in verrà replidomani al Cinema Romano ore 18,30.

IL FILM FENOMENO
OGGI al LILLIPUT

ARIA CONDIZIONATA
Orario: 16,30 - 18,30 - 20,30 - 22,30

Rete uno

13 — **Maratona d'estate,** rassegna internazionale di danza. Novecento: George Balanchine: Davidsbundertänze, musica di R. Schumann. Con il New York City Ballet. Prima parte
13,30 **Telegiornale**
13,45 I **Mantova,** documenti
17 — **per uno,** il programma di Marta Flavi presenta oggi un cartone animato serie Astroboy, della serie Bug's Bunny un terzo con protagonista La Rosa
18,10 **Estrazioni del Lotto**
18,15 **ragioni della**
18,25 **Tre nipoti un maggiordo- Tre piccoli orfanelli,** te-
18,50 **fresco,** quotidiana di musica, spettacolo e attualità presentata da Barbara D'Urso
19,10 **Tarzan montagne della Luna,** film puntate. Terza ed ultima parte: Tarzan azione e a prezzo fatiche e astuzie riesce a sconfiggere i banditi. Widel viene smascherato arrestato e Tarzan riesce anche a evita-re all'ultimo lo scontro tra i Bovallas e i soldati regolari
19,45 **del giorno dopo**
20 — **Telegiornale**
20,40 **Sotto** quasi giornale musica, balli e spettacoli in piazza con Christian Sica, Mario Marenco, Gianfranco D'Angelo, Cristina Moffa, Roberta Manfredi. Concerto vivo Paolo Conte; Ivan Cattaneo propo- i balli dell'estate; per Napoli l'ospite è Gloriana, la regina della sceneggiata, mentre per Napoli d'oggi canta Pino d'Angiò
21,45 **Quark speciale,** a cura di Piero Angela. puntata di stasera è al falco pescatore. Questo rapace è l'unico mondo a cibarsi esclusivamente di pesce tuffandosi con eccezionali abilità e velocità
22,30 **Il fantasmi,** telefilm
23,35 **Telegiornale**

Rete due

13 — **Tg2 ore tredici**
13,15 **Cartoni animati**
17,15 I **Barbarino innamorato,** telefilm. Seconda parte
17,40 **Bia la sfida magia,** cartoni animati - **Pippi ghe: Come Robinson Crusoe,** telefilm
18,25 **Estrazioni del Lotto**
18,30 **Tg2 sportsera**
18,50 **Sport in concerto,** spettacolo musica e sport presentato Mecchia Nino Benvenuti. Gli sport presen- oggi dall'ex pugile venuti le bocce e il burello, il campioni ospiti. Per la inter-vengono invece Umberto Tozzi e Giuni Russo
19,45 **Tg2**
20,40 **Castigo delitto,** neggiato. Con Arnoldo Foà, Valeria Ciangottini, Pippo Davi, Corrado Gaipa. Da racconto di Ray Bradbury: *Nella California del 2000 uomo di età stato abbandonato dalla moglie che gli preferisce un giovane fusto. Roso dalla gelosia si rivolge ad società e compera un robot alla donna su cui sfoga il proprio astio. Quando uccide la copia della moglie legge decide di perseguirlo lo stesso. E' il gesto che conta*
FILM 21,30 **Anno 2670: ultimo atto,** di Thompson, Roddy McDowall, Claude Akins, Nathalie Trundy. Usa, fantascienza 1974 — *Le scimmie sono potere, ma il loro lungimirante capo tende di coesione pacifica con gli uomini. Recatosi ricerche storiche presso un'antica città, il capo scimmie scopre comunità evolutissima e battagliera che scende subito in guerra con sue truppe. Ne approfitta un avversario politico che con un golpe prende il potere commettendo però un errore irreparabile*
23 — Tg2

Rete tre

15 — Da Lesa: **Tennis, Coppa Valerio**
19 — **Tg3 - Intervallo con Olimpionici**
19,20 **Il pollice,** programmi visti da vedere sulla Rete Tre. Gianluigi Rondi continua con i ricordi, le storie e i re- dei cinquant'anni della cinematogra- Venezia che si aprirà alla fine del mese
19,50 **Antologia di Tuttinscena,** fatti, opinioni, personaggi dello spettacolo: cinema con le rughe, documenti
20,25 **Orecchiocchio,** musicale
20,40 **L'ispettore piccoli,** — *stavolta si districa casi sembrano poco rilevanti e certamente non connessi. Poi c'è un omicidio qualcosa lo induce seguire pista prima vista piut- azzardata*
21,30 **Tg3 - con Primati Olimpionici**
21,55 **Temi del patrimonio fotografico: Ozumi, Il e l'oli-** documenti
22,25 **Avanguardia e transavanguardia,** documenti

Svizzera

18,10 **Un pericoloso,** telefilm
18 — **Telegiornale**
19,05 **Estrazioni del Lotto**
19,35 Locarno film; cronanche, commenti, anticipazioni
19,55 **Il Regionale,** avvenimenti della Svizzera italiana
20,15 **Telegiornale**
FILM 20,40 **Il prezzo del potere,** con Giuliano Gemma, Warren Vanders, Fernando Rey. Italia, avventuroso 1969 — *Alla fine della guerra civile sassinato a Dallas il presi- Usa. Un sospetto inizia a indagare per scagionarsi e smaschera i veri responsabili. Il caso Kennedy trasposizione western*
22,25 **Telegiornale**
22,35 Lo sport: in Eurovisione Nizza (Francia): **Meeting in- di - Calcio, campionato svizzero,** sintesi degli incontri Lega nazionale - **Telegiornale**

Italia 1 (Antenna Nord) 58-41-25-23

14 — **Corruptors,** telefilm
15 — **E le stelle stanno a guardare,** sceneggiato. Replica della settima puntata
15,55 de telefilm
16,20 **Cartoni**
17 — **Bum** per i ragazzi: I Superamici, cartoni animati
17,30 **Il giovane Maverick,** telefilm
18,30 **The corruptors,** telefilm
19,30 **le,** cartoni animati
20 — **Chips,** telefilm
FILM 21 — **sera Francisco,** di Don Medford, Richard Kiley, Leslie Nielsen, Dean Jagger. Usa, drammatico 1970 — *Un d'affari americano per aiutare un vecchio uccide involontariamente un punk. Viene arrestato processato per omicidio. Ma c'è un giornalista che cerca in tutti i modi di scagionarlo*
22,30 **Jerry show,** varietà
23,30 **Tennis:** Coppa Davis
0,30 **La compagnia perso la guerra,** di R. Lamoureux, Mary Astor. Francia, commedia 1975 — *Parigi occupata tedeschi i pochi superstiti compagnia combattono nazisti e borsaneristi*

Montecarlo

17,15 **III,** cartoni animati - **Marco Polo,** cartoni animati
18,05 **La signora e il fantasma,** telefilm. Con Hope Lang, Edward Mulhare — *Una signora con figli, cane governante deve imparare convivere anche con un fantasma*
18,30 **Notizie flash**
18,35 **soglie dell'Impossibile: Il laboratorio nero,** telefilm
19,35 **Telemenù,** ricetta giorno e utilissimi consigli di cucina presentati da a De Angelis
19,45 **Il mulino Po,** sceneggiata Con Ottavia Piccolo, rio Piave. Regia di Sandro Bolchi. Ottava puntata
FILM 20,30 **La vendicatrice dei Sioux,** di Harry Keller, con Jack Bentell, Mara Powers, Bill Illiams. Usa, western 1957 — *Una di indiani assale un gruppo di bianchi. All'eccidio scampa solo bim- che viene raccolta e allevata da un indiano buono*
21,50 **Oroscopo**
21,55 **meteorologico**
22 — **boccaperta,** settimanale satirico d'opinione e attualità - **Notiziario**

Capodistria

18 — **leggera:** da Bucarest: **Campionati dei Balcani**
20 — **Cartoni animati**
20,15 **Telegiornale -** **contro**
FILM 20,30 **Sangue blu,** R. Hamer, con Alec Guinness, Valerie Hobson. Inghilterra, dia — *Nobile un'attricetta viene per questo rinnegato famiglia. Il figlio, desideroso di vendi- madre e di mettere mani sui soldi di casa comincia uccidere uno ad uno tutti i parenti ereditando così il titolo e l'immenso patrimonio. Un formidabile Alec Guinness interpreta tut- le parti delle vittime, compreso quella di una suffragetta*
22,10 **Telegiornale - Tuttoggi**
FILM 22,20 **Film,** replica. Titolo pervenuto in tempo utile

il meglio alla radio

UNO (FM 92, 1)

14,03 **- fermo posta ci riprova.** Proposte e soprattutto risposte di Renato Zero lettera che hanno trovato fermo posta
15,03 Lionello Morgan presentano **di «Permette cavallo?»**
16,25 **Gli anni d'oro della musica americana.** Un programma di Marco Folli
17,03 **camping.** Cronache di campeggio con l'aggiunta di informazioni per la all'aria aperta
18 — **Obiettivo Europa.** Colloqui trisettimanali su arte, cultura spettacolo condotti da Giuseppe Liuccio
19,30 **jazz 82**
21 — **«S» saluta.** Divagazioni attualità mediche di Luciano Sterpellone
— **La mongolfiera blu** di Mario Testa. **Settimo sognare** di Fratini
Teatrino: **Le del progresso** varie- di Maggiolini e Poletto

DUE (FM 95,6)

12,48 **quiz.** Duello tra «vacanzieri» e «cittadini» arbitrato da Claudio Lippi
13,41 **Sound-Track.** Musi- e cinema. Curiosità, informazioni, ricordi vecchi e nuovi film delle loro musiche
15 — **Una per la musica.** Originale diofonico in pun- di Lucia Bruni. 4ª puntata
15,37 **Hit** Al termine: **Oggi: Ferri**

17,02 Selezione da Protagonisti del jazz: **Roy Eldridge**
19,50 Un tuffo nella musica di ieri, oggi e di domani
21 — **Sere d'estate.** Stagione prosa musica Radiodue: **I Concerti della nica di Chicago**
22,40 **Splashi** 2ª parte

TRE (FM98,2)

13 — **Pomeriggio** a cura di Pierluigi Tabasso
17 — **Tre. Musica** culturali Bruno Bonglovanni
21,10 **Dal Salone** Tiepolo di a Palazzo
22 — Un racconto di William Brittain: **Errori**
23 — **Raffaele Borretti presenta Il jazz**

G. R. P. Canali 42-60-66

FILM 14,05 [redacted] di Marino Girolami, con Bice Valori. Italia, commedia 1961 — *Vari episodi che [redacted] svolgono in [redacted] grande albergo di [redacted] località marina collegati [redacted] personaggio fisso del portiere: un gangsters rapisce un bambino e scopre che [redacted] figlio; un play-boy non tiene fede alla sua fama; [redacted] nobile conquista un'arricchita*
15,30 **S.o.s. [redacted]** telefilm
15,55 **Nanà**, sceneggiato
16,50 **Grp spettacoli**
[redacted] 17 — **Summer Holiday**, [redacted] Yates, con [redacted] Richards, Lauri Peters. Inghilterra, musicale 1964 — *Quattro ragazzi e quattro [redacted] ballerini e canterini [redacted] un bus [redacted] girano l'Europa soffermandosi ed esibendosi nei luoghi più noti [redacted] suggestivi*
18,30 **Matt and Jenny**, telefilm
18,50 [redacted] **di Lupin III**, cartoni animati
19,25 **Grp flash**
19,35 **Caffè concerto**, musicale
20,05 **S.o.s.**, telefilm
20,30 [redacted] **Custer**, sceneggiato
[redacted] 21,30 [redacted] **d'uscita**, di Piero Sciumè, [redacted] Philippe Leroy. Italia, drammatico 1971 — *Rapiscono il figlio [redacted] impiegato di banca che diabolicamente simula di essere stato derubato del denaro del riscatto, fa uccidere il piccolo [redacted] progetta di scappare con i soldi e l'amante dopo [redacted] fatto morire [redacted] nostalgia [redacted] moglie*
23,15 **Grp flash**
23,30 **Lo [redacted] barbari**, di Piero Regnoli, con Ken Klark, Liana Orfei. Italia avventuroso 1964. — *Principe caccia un collega e trattiene sua figlia in ostaggio. Questa per vendetta gli trama contro*
FILM 1 — [redacted] **bene quei giochini** [redacted] **ragazze dei villini**. Germania, commedia — *I villini sono quelli di un campus universitario ragazze e ragazzi [redacted] i giochini*
FILM 2,30 **Uno [redacted] tipo**, con Adriano Celentano, Claudia Mori. Italia, commedia [redacted]
[redacted] 4 — **Lontano [redacted] Vietnam**, di [redacted]snais, Klein Ivens, Varda, Lelouch, Majoux, Bellec. Francia, documentario [redacted]
FILM 5,30 **Il segreto [redacted] Incas**, [redacted] Charlton Heston. Usa, avventuroso

Canale 5 Canali 32-36-43-61-69

12,30 **Il grande sport di Canale 5**
15,30 **Il [redacted] Templar**, telefilm16,30 **Search**, telefilm
17,30 **Gli eroi di Hogan**, telefilm
18 — **Love boat**, telefilm
[redacted] — **Dallas**, [redacted]
20 — **[redacted] Tyler Moore**, telefilm
FILM 20,30 **Stasera mi butto**, di [redacted] Fizzarotti, [redacted] Lola Falana, Giancarlo Giannini, Rocky Roberts. [redacted]lia, musicale 1966 — *Trama che [redacted] solo a legare vari numeri musicali: [redacted] al mare si ritrovano alcuni amici in [redacted] frequentatissima località balneare. Tra loro c'è [redacted] ragazza, rimandata [redacted] ottobre. [redacted] permette di innamorarsi di [redacted] professore.*
22,10 **Harry O**, telefilm
23,15 **Il grande sport di [redacted] 5**
FILM 0,15 **I vampiri**, di Riccardo Freda, con Gianna [redacted] Canale, Wandisa Guida. Italia horror 1957 — *Alcune [redacted] vengono trovate morte e dissanguate. Un investigatore indaga e scopre cose orripilanti. Naturalmente c'è il poliziotto incredulo che dice: «Ma come fai [redacted] parlare di vampiri nel ventesimo secolo?»*

R.T.A. Canali 62-31-35

13 — [redacted] **Toledo**, [redacted] ani[redacted]
13,30 [redacted] **in** [redacted]
FILM 16,30 **L'urlo [redacted] marines**, di Alex Nicol, con Alex Nicol, Frank Latimore. Usa guerra 1963 — *Durante lo sbarco in Normandia un [redacted] SS si traveste da marine per catturare un capo del maquis francesi*
18 — **Jason [redacted] Toledo**, cartoni ani[redacted]
18,30 [redacted] **impossibile**, telefilm. *Avventure di [redacted] squadra di poliziotti specializzati nella cattura di terroristi, spie e grandi criminali. Usano metodi fantascientifici*
19 — **Ora zero e dintorni**, telefilm
19,45 **Spectreman**, [redacted]m
20,15 [redacted] **impossibile**, telefilm
FILM 21,15 **Ha [redacted] estate**, [redacted] Gheorge Vitanidis. Romania drammatico 1972 — *Tra[redacted] insolita per [redacted] film di un Paese comunista: un medico confida ad [redacted] amico psichia[redacted] di essere innamorato di un'infermiera ma di non volerla sposare a [redacted] della differenza sociale*
22,45 **Superclassifica show**, i filmati [redacted] canzoni della hit parade

Telestudio (Retequattro) Canali 24-45

14 — [redacted] **del silenzio**, telefilm
FILM 14,50 **Una meravigliosa realtà**, di George Seaton, [redacted] George Peppard, Tyler Moore. Usa commedia 1968 — *Giunge [redacted] New York un uccello portatore del virus [redacted] felicità. le autorità gli danno una caccia spietata*
16,30 **Gundam**, cartoni animati
17 — [redacted] **magnifica dozzina**, cartoni animati
17,30 **Gaiking**, cartoni animati
[redacted]
18,30 [redacted] **silenzio**, telefilm
19,30 **Maude**, telefilm
20 — **The Jeffersons**, telefilm
20,30 **Kazinski**, telefilm
FILM 21,30 **Una ragazza da sedurre**, di Michael Gordon, [redacted] Rock Hudson, Leslie Caron. Usa, commedia 1965 — *Avvocato francese convince [redacted] cliente con fama di seduttore di donne a [redacted] la figlia, psichia[redacted] sessuofobica. [redacted] dongiovanni [redacted] la [redacted] tutta, ma l'impresa [redacted] ardua*
FILM 23,15 **Obiettivo allucinante**, di Riccardo Freda. Italia spionaggio 1968
[redacted] 0,45 **Il fascino sottile della perversione**, con Carole André. Francia, drammatico 1970

Rete Manila 1 Canali 37-44

14 — **Il [redacted] del diavolo**, telefilm
FILM 14,30 **Guerriero rosso**, con Jody McCrea, Daliah Lavi. Usa western 1972 — *Banditi sterminano [redacted] famiglia di un indiano per rubare alcune pepite d'oro. Lui giura vendetta e insegue i fuorilegge ad uno ad [redacted] facendoli fuori tutti*
FILM 16,30 **La riva delle tre giunche**, [redacted] André Pergament, con Dominique Wilms. Francia avventuroso 1956 — *Una bella spia si fa [redacted] come segretaria da [redacted] nobildonna [redacted] sospetta di [redacted] qualcosa. Questa infatti [redacted] ca di ricattare il mondo con un'arma batteriologica*
18,30 [redacted]
19,30 [redacted] varietà
[redacted] 20,30 **New York Parigi [redacted] una [redacted] a morte**, con Ser[redacted] Gainsbourg. Francia drammatico 1973 — *Killer cercato [redacted] suoi [redacted] mandanti ripara in Inghilterra. Un'infermiera innamorata [redacted] lui lo aiuta*
22,30 **Superstars [redacted] rock**, musicale
FILM 23 — **L'accusatore segreto**, [redacted] Rod La Roque, [redacted] Allwyn. Usa commedia 1937 — *Investigatore privato [redacted] accusato di omicidio*

Teleradio city Canali 44-47

14 — **La grande vallata**, telefilm
FILM 15 — **Spionaggio [redacted] Casablanca**, [redacted] Henry Decoin, con Sara Montel, Franco Fabrizi. Italia - Spagna - Francia, spionaggio 1965 — *A Ca[redacted] durante la seconda guerra mondiale [redacted] cantante diventa spia dei [redacted] per vendetta. Ma s'innamora di [redacted] americano e cambia*
16,30 **Viva**, per i ragazzi
17 — **I cartoni [redacted] di Hanna [redacted]**
17,30 **Per i ragazzi**
18 — **I cartoni [redacted] di Hanna [redacted]**
18,30 **Girandola musicale**
19 — **La grande vallata**, telefilm
20 — **Doris Day**, telefilm
20,30 [redacted]
FILM 21,30 **Domani m'impiccheranno**, di Nathan Juran, con [redacted] McMurray. Usa, western 1959 — *Sceriffo cattura [redacted] simpatico bandito accusandolo di un omicidio. [redacted] forse è innocente*
FILM 23 — **L'ultimo quarto d'ora**, di R. Saltel, [redacted] Georges Rivière, Lucile Saint-Simon. Francia, giallo [redacted] — *Commissario [redacted] un operaio per omicidio. [redacted] il suo vice sospetta il suo superiore*
FILM 0,45 **Beffe licenze e amori del De[redacted] segreto**, Italia, [redacted] dia 1974

Quinta Rete Canale 47

14,30 **Cartoni animati**
15 — **Yakky**, cartoni animati
15,30 **Documentario**
16 — **Bluey**, telefilm
FILM 17 — **L'implacabile caccia**, di Ralph Habib, con Roger Hanin. Francia avventuroso 1968 — *Un pilota francese viene salvato dal carcere da una rivoluzionaria sudamericana che lo porta al suo Paese [redacted] per cercare con lui un tesoro sepolto*
18,30 **Cartoni animati**
19 — **Yakky**, cartoni animati
19,30 **Buonasera con...**
20 — **La piccola Lulù**, cartoni animati
FILM 20,30 **I Daci**, con Pierre Brice, Am[redacted] Pellea. Romania storico [redacted] — *I romani conquistano la Dacia [redacted] la sottomettono [redacted] tranne un piccolo territorio perennemente in rivolta*
FILM 22,15 **La morte nera**, con Heater Sears, John Turner, Ann Lynn. Inghilterra drammatico 1964 — *Un lord si risposa, [redacted] viene [redacted] che la polizia lo sospetta di [redacted] ucciso la moglie, il padre e il fratello. Allora cerca di provare [redacted] propria innocenza*
23,45 **Bluey**, telefilm
0,45 **Mondo di notte.**

Videogruppo Canali 52-54-57

15,30 **Calcio inglese**
16,30 **Uau**, cartoni animati
[redacted] 17,30 **Il giorno della passione di [redacted]**, film per la tv
19,30 **Cartoni animati**
20 — **Telefilm**
FILM 20,30 **23 passi dal delitto**, di Henry Hataway, con Van Johnson, Vera Miles, Cecil Parker. Usa, poliziesco 1956 — *A Londra in [redacted] pub uno scrittore americano [redacted] per [redacted] due avventori organizzare [redacted] rapimento. [redacted] non può identificarli perché [redacted] cieco. Nonostante la menomazione però [redacted] ugualmente [redacted] i colpevoli. Buon film di suspense [redacted] ebbe anche un grande [redacted]*
[redacted],30 **Telefilm**
23 — [redacted]
FILM 24 — [redacted]

Tele Subalpina Canale 46

FILM 18 — **La spada e la croce**, di C. L. Bragaglia, con Rossana Podestà. [redacted] storico 1959 — *Ricostruzione fantasiosa del[redacted] di [redacted] dal suo incontro con centurione Caio Marcello [redacted] quello con Gesù*
19,30 **Cartoni animati**
20 — **Kodjak**, [redacted]
20,30 **Documentario**
21 — **Sport e brivido**, documentario
21,30 **Korg**, [redacted]
22 — **Documentario**
22,30 **I [redacted] poliziotti**, [redacted]

Studio Nord Canali 49-43

19,30 **Cartoni animati**
[redacted] — [redacted] **matto**, telefilm
FILM 21 — [redacted] Marcello Albani, [redacted] Clara Calamai, Osval[redacted] Valenti. Italia commedia [redacted] — *Nipote di Boccaccio sfruttando il [redacted] zio [redacted] collezione di belle donne. Una ragazza si [redacted] da [redacted] lo irride pubblica[redacted] spacciandosi per l'autore del Decamerone. Poi si svela e lo sposa*
FILM 23 — **Valery**, con Carol White, John Castel. Italia drammatico

Tv Flash Canali 39-26

FILM 13 — **Un avventuriero a Tahiti**, di J. Becker, con Jean-Paul Belmondo, Nadia Tiller, [redacted] Sandrelli. Francia commedia 1966 — *Avventuriero a bordo di uno yacht è tentato da un'impresa illegale che può farlo diventare ricchissimo. Non si accorge che [redacted] tutto [redacted] trucco per imbrogliarlo*
FILM 14,40 **24 dicembre 1975**, [redacted] **York**, di Ed Forsyte. Usa drammatico 1975 — *La notte di [redacted] alcuni impiegati rimangono intrappolati [redacted] cinquantesimo piano*

Telecupole Canali 57-64

14,30 **Calcio brasiliano**
15,30 **La principessa Zaffiro**, cartoni animati
16 — **Ellery Queen**, telefilm
16,30 [redacted] **amore**, telefilm
18,30 **La principessa Zaffiro**, cartoni animati
19,30 **Spazio 4**, attualità
20 — **I ragazzi della porta accanto**, telefilm
20,30 **Ellery Queen**, telefilm
FILM 21 — **Arco di trionfo**, [redacted] Ingrid Bergman, Charles Boyer. Usa drammatico 1949
23 — **Carcio brasiliano**
24 — **Hitchcock**, telefilm

[redacted] 16,10 **Più tardi, Claire, più tardi**, [redacted] Adriana Asti. Italia giallo [redacted] — *Ai primi del Nove[redacted] Claire [redacted] figlio muoiono assassinati in circostanze misteriosissime*
FILM 17,40 **Film**, titolo [redacted] pervenuto [redacted] tempo [redacted]
19,30 [redacted]
19,45 **Palcoscenico**, telefilm
FILM 21,15 **La settima vittima**, con Hansjorg Felmy. Germania giallo [redacted] — [redacted] *di un riccone vengono uccisi. Si indaga*
22,45 **Flash** [redacted]
FILM 23 — **Chi ha detto che c'è [redacted] tutto?** con Claude Rich. Francia commedia 1968

A3 Piemonte 33-25-27-71-39

14 — **Matt and Jenny**, telefilm
[redacted] 14,30 **Film**, titolo non pervenuto [redacted] tempo utile
16 — **Koseidon**, telefilm
FILM 16,30 **Film**, titolo non pervenuto in tempo utile
19,30 **Dastardly [redacted] Muttley**, cartoni animati
[redacted] — [redacted] **Jenny**, [redacted]
FILM 20,30 **Film**, titolo non pervenuto in tempo utile
22 — **Combat**, [redacted]
FILM 23 — [redacted]

Rete uno

11 — [illegible]
11,55 **Incontri della domenica**
13 — **Maratona** [illegible] rassegna internazionale di [illegible] Maestri del Novecento: George Balanchine: Davidsbundlertänze. Musica di R. Schumann. Con il New York City Ballet.
13,30 **Telegiornale**
17 — **La** [illegible] **terra**, documentario. Sesta puntata: **L'invasione della** [illegible] — *Trecentocinquanta milioni di anni* [illegible] *s'iniziò* [illegible] *e propria invasione delle terre emerse. Proseguendo* [illegible] *descrizione dell'evoluzione del regno animale si prende in* [illegible] *un pesce antichissimo che sopravvive* [illegible] *al largo delle Comore*
15,55 **La** [illegible] **picche**, sceneggiato. Con Ubaldo Lay, Giulia Lazzarini, Walter Maestosi, Angela Baggi. Regia di Leonardo Cortese. Seconda puntata. Replica (registrazio- effettuata nel 1971) — *A scopo pubblicitario viene predisposto il finto sequestro della vincitrice di un concor- televisivo.* [illegible] *accade qualcosa: la ragazza scompare davvero. Sul luogo del rapimento* [illegible] *polizia trova tracce* [illegible] *sangue.* [illegible] *tenente Sheridan* [illegible] *sconcertato e lo sono pure gli organizzatori del sequestro simulato*
18,50 **Nato per il** [illegible] sceneggiato. Terza puntata — *Takeo Hiroshe, fidanzatosi con* [illegible] *giovane russa, deve rientrare in patria. E' il* [illegible] *e scoppia la guerra tra Giappone e Russia per* [illegible] *predominio sulle acque. Il giovane ammiraglio* [illegible] *copre di gloria* [illegible] *così pure Yamamoto grazie ai cui consigli* [illegible] *rinforzatissima flotta imperiale* [illegible] *in grado* [illegible] *battere quella dello zar*
20 — **Telegiornale**
FILM 20,40 **Maigret a Pigalle**, di Mario Landi, con Gino Cervi, Lila Kedrova, Enzo Cerusico. Ita- giallo 1966 — *Una spogliarellista si presenta ubriaca al posto di polizia e dichiara di aver sentito due sconosciuti progettare l'omicidio di* [illegible] *contessa. Nessuno dà peso alla cosa fino a quando effettivamente* [illegible] *contessa non viene strangolata* [illegible] [illegible] *spogliarellista fa la stessa fine. Puntuale come sempre Maigret trova l'assassino.*
22,20 **Hit parade**, i successi della settimana
22,50 [illegible] **sportiva**
23,30 **Telegiornale**

Rete due

11 — **Itinerari vivaldiani**, musicale
11,55 **Bonaparte all'isola di Malta**, documentario
12,10 **Connections, la grande avventura del progresso:** [illegible] **nei numeri**, documentario — *Questa volta il puzzle è ancor più complicato: una ruota per lo sfruttamento dell'energia idrica, un telaio, un filatoio, un rimedio contro* [illegible] *peste, i punzoni di Gutenberg* [illegible] *l'invenzione* [illegible] *uno stampatore veneziano sfociano in un'ultima invenzione: il computer*
13 — **Tg2 ore** [illegible]
13,15 [illegible] [illegible] **Mindy: Le bugie bianche**, telefilm
14,50 **Tg2** [illegible] **sport**, telecronache di avvenimenti sportivi dall'Italia e dall'estero: in Eurovisione da Zeltweg (Austria): **Gran Premio Formula 1** [illegible]
FILM 17 — [illegible] **società**, di Charles Walters, [illegible] Bing Crosby, Grace Kelly, Frank Sinatra, Lydia Reed. Usa commedia 1956 — *Il secondo matrimonio di una bella miliardaria e* [illegible] *festival musicale mettono* [illegible] *fermento l'alta società di una città americana. Il futuro sposo* [illegible] *un insulso damerino, mentre l'ex marito* [illegible] *un simpaticone. Si* [illegible] *il tifo per lui, che* [illegible] *fine si riprende la moglie. Musica di Cole Porter*
18,45 **L'America in bicicletta: La strada**, telefilm — *L'amicizia tra Dave e Mike viene messa a dura prova. Il primo infatti accusa* [illegible] *secondo in modo gravissimo*
19,50 **Tg2**
20 - **Tg2 domenica sprint**, fatti e personaggi della giornata sportiva
20,40 [illegible] **di un italiano**, un programma di Alberto Sordi. Se- puntata — *Si parla del dopoguerra,* [illegible] *ricostruzione e degli inizi del boom. C'è molta ansia per* [illegible] *conquista del «posto»* [illegible] *con l'arte di arrangiarsi in molti tirano avanti. Sequenze tratte da «Lo scopone scientifico»*
21,55 **Hill** [illegible] **giorno e notte: giungla** [illegible] telefilm. Seconda parte — *Furillo ora vuole* [illegible] *trasferito; l'agente Weekes cerca* [illegible] *scagionarsi dall'accusa di omicidio* [illegible] *Renko abbandonato dall'amata va in crisi*
22,45 [illegible] **note di una giovinez-** sceneggiato. Terza puntata
23,40 **Tg2 stanotte**

Rete tre

19 — **Tg3 - Intervallo** [illegible] **Primati olimpionici**
19,20 [illegible] **Club**, musicale. Registrazione di un concerto tenuto [illegible] Benevento a scopo di beneficenza per contribuire al [illegible] delle associazioni sportive delle [illegible] danneggiate [illegible] terremoto. Tra le presenze [illegible] rilievo quelle [illegible] Matia Bazar, I Ricchi e Poveri, Alberto Camerini e Rosanna Fratello
20,30 [illegible] **Orecchiocchio**, [illegible] Franco Dani
20,40 **Spot, i segreti del successo: Salvatore Piscicelli**, documenti. Piscicelli è il regista di *Immacolata e Concetta* [illegible] *Le occasioni* [illegible] *Rosa.* Intervistato, racconta la sua carriera [illegible] parla [illegible] proprio successo
21,10 **Speciale Orecchiocchio**, musicale
21,20 **Tg3 -** [illegible] **con** [illegible] **olimpionici**
21,45 **Sport Tre**, cronache, commenti
22,15 **Concerto** [illegible] **Saxophone** [illegible] Musicale. Prima parte

Svizzera

11 — [illegible]
14,45 In Eurovisione [illegible] Zeltweg (Austria): **Automobilismo: Gran** [illegible] **Formula 1**, cronaca diretta
17,40 **La grande vallata**, telefilm
18,30 **Settegiorni**, le anticipazioni dei programmi radiotelevisivi [illegible] degli appuntamenti culturali [illegible] Svizzera italiana
19 — **Telegiornale**
19,15 **I pianeti** [illegible] **Karl Reinecke: Undine.** Heinriche Keller, flauto; Mario Venzago, pianoforte
19,30 [illegible] Locarno: [illegible] **Internazionale del** [illegible] premiazione
20 — **Il Regionale**, rassegna [illegible] avvenimenti [illegible] Svizzera italiana
20,15 **Telegiornale**
20,35 [illegible] **l'Oriente**, sceneggiato. Con Christian Kohlund, Jean-Pierre Bouvier, Roger Carel, Patrick Préjan. Regia di Christian-Jacque. Terza puntata
21,25 [illegible] **sportiva**, cronache filmate dei principali avvenimenti [illegible] giornata
22,25 **Telegiornale**

Italia1 (Antenna Nord) 58-41-25-23

[illegible] — **Kronos**, telefilm
10 — **Le** [illegible] **dell'Ape Magà**, cartoni
FILM 10,30 **La** [illegible] **compagnia** [illegible] **la guerra**, di L. Lamoureux, con Eva Astor. Francia commedia 1975
12 — **Natura selvaggia**, documentario
12,30 **Il giovane Maverick**, telefilm
13,15 [illegible] **di un incontro di**
14 — **Tennis: Coppa** [illegible]
15 — **E le stelle** [illegible] **a guardare**, sceneggiato. Replica
15,50 **Chips**, telefilm
16,40 **Cartoni**
17 — **Bim Bum Bam**, per i ragazzi: **I Superamici**, cartoni
17,30 **Il** [illegible] **delle stelle**, varietà
18,30 **The corruptors**, telefilm
19,30 **Angie**, cartoni
20 — **Chips**, telefilm
FILM 21 — [illegible] **spiaggia a Zuma**, [illegible] Lee H. Katzin, con Suzanne Sommers, Steve Keats. Usa commedia 1978
22,45 **Amori** [illegible] **guerra**, sceneggiato. Quinta puntata
23,45 **Montecarlo show**, varietà
FILM 0,45 **Io** [illegible] **te**, di Henry Decoin, [illegible] Yvonne Printemps. Francia commedia 1943

Montecarlo

14,45 In Eurovisione [illegible] Zeltweg: **Gran Premio** [illegible] **Formula 1**
17,15 **Daitarn III**, cartoni animati - **Le** [illegible] **di** [illegible] **Polo**, cartoni animati
18,05 **La signora e il fantasma**, telefilm. Con Hope Lange, Edward Mulhare — *Una signora* [illegible] *governante, figli* [illegible] *cane* [illegible] *anche imparare a convivere* [illegible] *un* [illegible]
18,30 **Notizie flash**
18,35 [illegible] **soglie** [illegible] **uomini volanti**, telefilm
19,20 **Kiss** [illegible] **del** [illegible] **mo anno**, telefilm
19,35 **Telemenù**, una ricetta [illegible] giorno e utilissimi consigli di cucina presentati da Wilma De Angelis
19,45 **Il mi-** [illegible] **Po**, sceneggiato. Con Ottavia Piccolo, Mario Piave. Regia di Sandro Bolchi. Nono episodio
FILM 20,30 **Il prezzo del potere**, [illegible] Giuliano Gemma, Warren Vanders, Fernando Rey. Italia, avventuroso 1969 — *Alla fine* [illegible] *guerra civile viene assassinato* [illegible] *Dallas Il presidente Usa*
21,50 **Oroscopo**
21,55 [illegible] **meteorologico**
22 — **Concerto rock - Notiziario**

Capodistria

18 — **Atletica leggera:** [illegible] Bucarest: **Campionati dei Balcani**
20 — **Cartoni animati**
FILM 20,15 **L'avventuriero della Tortuga**, [illegible] Luigi Capuano, con Guy Madison, Inge Schöner, Rick Battaglia. Italia, avventuroso 1965 — *Un pirata, dopo* [illegible] *conquistato ricchi bottini in mare, decide di rischiare meno* [illegible] *guadagnare di più sulla terraferma depredando di gioielli e denaro le bellissime donne che conquista. Poi incontra una principessa, se ne innamora, non osa rapinarla e la sposa*
21,45 **Musica** [illegible] **confini**, musicale
FILM 22,15 **Film**, replica. Titolo non pervenuto in tempo [illegible]

il meglio alla radio

UNO (FM 92, 1)

GR 1: 8; 10; 12; 13; 19; 23
9,30 **Santa Messa**
10,15 Corrado presenta [illegible] [illegible] **per la** [illegible] **domenica**
11 — Oreste Lionello e Marina Morgan presentano **L'Estate di «Permette, cavallo?»**
12,30 Silvana Pampanini [illegible] Sergio Centi presentano [illegible]
13,15 **Rally** presenta Giampiero De [illegible]
13,50 Paola Pitagora presenta **Le indimenti-** [illegible] **li... e** [illegible]
14,35 Dina Bianchi e Mimmo Fusco presentano **Carta** [illegible] (2ª parte)
18,30 Antonella Steni con Leo Valeriano presentano [illegible] **Roma-New** [illegible] **e ritorno**
21 — Giorgio Bandini, Loris Barbieri [illegible] Paola Modugno presentano **Signore e signori, la festa è finita**
21,57 Stagione lirica d'estate di Radiouno **Aleko**, opera in un atto [illegible] Nemirovich - Danchenko [illegible] poema di Puskin «Gli zingari»

DUE (FM 95,6)

GR 2: 8,30; 11,30; 12,30; 13,30; 19,30; 22,30
9,35 **Subito quiz.** Duello [illegible] sole tra «vacanzieri» e «cittadini» arbitrato [illegible] Claudio Lippi
11 — **La commedia musicale americana**
12 — **Le mille canzoni** presenta Vanna Brosio
12,48 **Hit Parade** [illegible]
13,41 **Sound-track.** Musiche e cinema. Curiosità, informazioni, ricordi di vecchi [illegible] nuovi film e delle loro musiche
14,05 **Domenica con noi estate - GR2 Sport**
19,50 **Il pescatore di perle.** Proposte confiden- [illegible] e senza pregiudizi di Franco Soprano
20,50 **Spalshl** Un tuffo nella musica di ieri, di oggi e di domani

TRE (FM98,2)

GR 3: 7,25; 9,45; 11,45; 13,45; 20,45
10 — **Profeti e profeti.** Letture dalla Bibbia
10,30 **Concerto del mattino**
11,55 **Il grande gioco.** Luoghi, invenzioni, consumi del tempo ritrovato
12,40 **Speciale Classico**
14 — **Antologia di Radiotre:** Folkconcerto, musica [illegible] tradizioni [illegible] [illegible] [illegible] - Le stanze di Azoth, uomini [illegible] frontiere dell'illusione
17 — [illegible]
19,40 **Uno,** [illegible] **centomila** [illegible] Luigi Pirandello. Lettura [illegible] Paolo Bonacelli
21,10 **Concerto sinfonico**
22,40 **Johann Strauss jr.**
23,10 Gaetano Liguori presenta **Il jazz**

G. R. P. Canali 42-60-66

FILM 10,05 **Pussy e la balena buona,** con William Shatner, William Mogioglo. Usa commedia 1978 — *Bambino fa tanto amico con pesci che vivono nell'acquario sotto casa. Poi si perde in mare e mandano uno dei delfini a ritrovarlo*
11,30 **Le avventure di Gulliver,** cartoni animati
12 — **Gulliver,** cartoni animati
12,30 **Hong Kong,** cartoni animati
13 — **Matt and Jenny,** telefilm
13,30 **Lupin III,** cartoni animati
FILM 14,05 **Ferragosto in bikini,** di Marino Girolami, con Walter Chiari, Valeria Fabrizi. Italia commedia 1960 — *Spiaggia di Fregene a Ferragosto. C'è un industriale indebitato, c'è un marito geloso, c'è un finto pastore protestante con la compagna, ci sono ladri maldestri e altri tipici personaggi*
15,30 **S.O.S. polizia,** telefilm
15,55 **Telefilm**
FILM 17 — **I ponti di Toko-Ri,** di Mark Robson, con William Holden, Grace Kelly — *Storia dell'aviazione Usa durante la guerra può vedere la moglie per qualche giorno. E' un incontro straziante: lui poi deve partire per una pericolosissima missione*
18,30 **Matt and Jenny,** telefilm
18,50 **Museo del crimine,** telefilm
20,05 **Welles,** sceneggiato
20,30 **Capitani e re,** sceneggiato
FILM 21,30 **Io, l'amore,** di Serge Bourguignon, con Brigitte Bardot, Jean Rochefort. Francia commedia 1966 — *Una bella fotomodella ha un flirt con uno sconosciuto. E' tutto un bellissimo sogno, infatti finisce*
FILM 23,30 **Quella strana voglia di amare,** di Mario Imperoli, con Barbara Loncar, Christian Borromeo. Italia drammatico 1977 — *Due fratelli hanno rapporti incestuosi. Un giorno lui s'innamora di un'altra e la sorella gelosa fa in modo che questa venga uccisa da un energumeno*
FILM 2,30 **Senza una donna,** di Alfredo Guarini, con Giuseppe Lugo. Italia drammatico 1943
FILM 4 — **Lo chiamavano Klaus,** di Giancarlo Romitelli, con Klaus Kinski. Italia avventuroso 1971

Canale 5 Canali 32-36-43-61-69

8,30
12 — **Superclassifica show,** i filmati canzoni Hit parade. Con: Luca Barbarossa, i Secret Service, Antonello Venditti, Alberto Camerini, Rettore, i Rolling Stones, Gianni Togni
13 — **Una famiglia americana,** telefilm
FILM 14 — **Il carabiniere a cavallo,** di Carlo Lizzani, con Nino Manfredi. commedia 1961
15,30 **Il di Simon Templar,** telefilm
16,30 **Search,** telefilm
17,30 **Gli di Hogan,**
18 — **Love boat,**
19,10 telefilm
20 — **Alice,** telefilm
FILM 20,30 **Totò le mokò,** di C. L. Bragaglia, con Totò, Gianna Maria Canale. Italia commedia 1950 — *Muore Pepé mokò e successione tocca al suo lontano parente Totò domina la banda grazie siero miracoloso*
22,15 **Harry O,** telefilm
23,30 **Special Olivia John e gli Abbe**
FILM 0,20 **Pugni, pupe, marinai,** di D. D'Anza, con Maurizio Arena, Paolo Ferrari, Ugo Tognazzi, Gloria Paul. Italia commedia 1961

R.T.A. Canali 62-31-35

FILM 13 — **I pugni di Rocco,** di Lorenzo Artale, con Fausto Di Italia drammatico 1972 — *Contadino maneseo finisce in per picchiato un creditore. Uscito, scacciato di casa padre*
FILM 16,30 **Ho vissuto una** di George Vitanidis. Romania drammatico 1972 — *Tema insolito per un film di un Paese comunista: medico si consulta amico psichiatra perché è innamorato di un'infermiera ma ha paura a sposarla per la differenza sociale che c'è tra loro*
18 — **Spectreman,** telefilm
18,30 **Il baseball**
19,30 **Telefilm**
19,45 **Jason e Toledo,** cartoni animati
20,15 **In concerto,** musicale
FILM 21,15 **Marziale,** di Preminger, con Gary Cooper. Usa drammatico 1954 — *Un generale dell'aviazione americana la supremazia dell'aviazione con tanto accanimento da sotto processo e rischiare perdere i gradi*
22,45 **Impossibile,** telefilm

Telestudio (Retequattro) Canali 24-45

9 — **Galking,** cartoni
9,30 **Gundam,** cartoni
11 — **I grandi di boxe**
— **Telefilm**
13 — **Kazinski,** telefilm
14 — **Branch,** telefilm
FILM 14,45 **Tigrotto,** di Jerry Hopper, con Laraine Day, Jeff Chandler. Usa commedia 1957 — *Fantasioso orfano di padre fa in modo che si risposi con il pretendente che lui le ha scelto*
16,30 **Gundam,** cartoni
17 — **Daitarn 3 dozzina,** cartoni
17,30 **Galking,** cartoni
18,30 **Special Branch,**
19,30 **Maude,** telefilm
— **The Jeffersons,** telefilm
20,30 **Kazinski,** telefilm
FILM 21,30 **Viva! Villa!,** con Yul Brinner, Robert Mitchum, Maria Grazia Buccella. Inghilterra avventuroso — *Storia della vita del rivoluzionario Doroteo Arango Pancho Villa. Un simpatico avventuriero americano lo aiuta a tener testa al generale Juerta*
FILM 29,15 **La vergine indiana,** di Emilio Fernandez, con Pedro Armendariz. Messico drammatico 1947
FILM 0,45 **Giovani prede,** Grecia sentimentale 1968
12,05 **Telefilm**
FILM 13 — **Il molto onorevole Mr. Pennypaker,** di Henry Koster, con Clifton Webb, Dorothy McGuire. Usa commedia 1958 — *Primo cittadino in un paese è certamente il più amato e rispettato della regione, almeno finché non si scopre che in un altro Stato ha seconda famiglia*
15,30 **Usul,** cartoni animati
FILM 17,30 **L'incredibile avventura di Hollen,** di Charles Crichton, con Alec Guinness. Inghilterra commedia 1951 — *Impiegato ruba lingotti d'oro e per nasconderli li trasforma in Tour in miniatura. Per le sue Tour vengono vendute a turisti gli tocca recuperarle*
19 —
20 — **Telefilm**
FILM 20,30 **Io perversa,** di Alex March, con Ryan O'Neal. Usa drammatico 1969 — *Amante un riccone divenuto amante di un giovane di coinvolgerlo in un progetto criminoso. Lui ci lei cerca di ucciderlo ma uccide un innocente. Resta sola*
Film, titolo non pervenuto in tempo utile
— **Film**

Tv Flash Canali 39-26

12 — **Cartoni**
12,45 **Flash attualità**
13 — **La ragazza bagno pubblico** con Asher, Diana Dors. Usa drammatico 1971 — *Quindicenne va lavorare in uno squallido bagno pubblico. S'innamora di collega ventenne lo ignora. Però capisce tutto quando lui cerca averla col ricatto, e ci sta. Subito dopo il ragazzo provoca incidentalmente morte*
FILM 14,35 **Film,** titolo non pervenuto in tempo utile
FILM 15,50 **Un avventuriero a Tahiti,** di J. Becker, con Jean-Paul Belmondo, Nadia Tiller. Francia commedia — *Un avventuriero un invito s'imbarca su uno yacht vari Strada facendo subodora il modo di entrare in un affare e diventare ricchissimo. Non si accorge lo stanno ingannando per prepararlo capro espiatorio con legge in vista un'operazione illegale*
FILM 17,40 **La** Hansjorg Felmy. Germania giallo 1964 — *Solito castello scozzese, solito lord morto, soliti parenti, solito testamento solito assassino parenti. Arriva Scotland Yard e il colpevole fuori*
19,15 **Appuntamento lo spettacolo**
20,15 **Cartoni**
FILM 21,10 **Un per Twiggy,** di R. Quine, con Twiggy. Usa poliziesco 1973
FILM 23 — **Film,** titolo non pervenuto in tempo utile

Teleradio city Canali 44-47

8 — **La grande vallata,** telefilm
8,30 **I cartoni animati di Hanna e**
10,30 **Gli Invasori,** con Giorgio Ardisson, Cameron Mitchell. Italia avventuroso 1961 — *Re vichingo è ucciso combattendo contro i britanni. figli uno viene mentre l'altro è catturato. Anni dopo quest'ultimo è diventato il re dei britanni e affronta, saperlo, fratello, re dei vichinghi*
12,30 **Doris Day,** telefilm
13 — **Sulle strade della California,** telefilm
14 — **La grande vallata,** telefilm
FILM 15 — **Film,** titolo non pervenuto in tempo utile
16,30 **Superclassifica show,** i filmati canzoni Hit parade
17,30 **I cartoni Hanna e Barbera**
19 — **La grande vallata,** telefilm
20 — **Doris Day,** telefilm
20,30 **Telefilm**
FILM 21,30 **L'uccello bianco** di Y. Illeryko. Urss storico 1979 — *In un angolo Russia nasce una love story. c'è la guerra*
FILM 23 — **Il prigioniero Fort Ross,** di Allan Dwan, con Nelson Eddie. avventuroso 1951
FILM 0,30 **paura,** Italia giallo 1971

Quinta Rete Canale 47

10 — **insieme**
11 — **Maciste contro i mostri,** di Guido Malatesta, con Reg Lewis. Italia avventuroso — *Nella preistoria diste aiuta una tribù di buoni contro mostri tribù di cattivi*
12,30 **La Lulù,** cartoni animati
FILM 13 — **vita, un amore,** di Tito Davison, con Fernando Allende, Taryn Power. Messico drammatico 1974 — *Orfanella è destinata morire, è innamorato*
14,30
15 — **Yakky,** cartoni
15,30
16 — **Bluey,**
17 — **Le comiche di**
18,30
19 — **Yakky,** cartoni
19,30 **Buonasera con...**
FILM 22,15 **Il pelle,** di Jacques Bourdon, con Anna Karina. Francia drammatico 1961 — *Lei si concede scappatella. Lui accorge e altrettanto. Lei si arrabbia con se stessa*
23,45 **Bluey,** telefilm

Rete Manila 1 Canali 37-44

19 — **Files,** cartoni
19,30 **Il tocco diavolo,** telefilm. Storie dell'insolito, con fantascienza, horror mistero — *Molte sono tratte da racconti di ottima qualità. A presentarle il diavolo stesso impersonato Anthony Quayle*
20 —
20,30 **Retro Manila,** varietà
FILM 22 — **Sensualità,** di Clemente Fracassi, con Amedeo Nazzari, Eleonora Rossi Drago. drammatico — *Franca ama Riccardo che però l'indifferente. Allora il di lui fratello, Carlo. Solo quel momento Riccardo si accorge di amarla perdutamente, ma continua a respingerla per non fare un torto fratello. Franca, esasperata, prende un fucile lo Poi arriva Carlo che capisce tutto e ammazza lei*
— **Il Dracula,** di Jesus Franco, con Christopher Lee, Klaus Kinski. Spagno horror 1971 — *La peggiore versioni della storia di Bram Stocker, ma anche più fedele all'originale*

Telecupole Canali 57-64

11 — **Hitchcock,** telefilm
12 —
FILM 13 — **La grande notte di Ringo,** con William Berger. western 1966 — *Ringo si trova in cella con un criminale accusato rubato duecentomila dollari. Ringo si fa dire dove li ha nascosti ed evade. Giunto sul luogo deve però altri componenti della banda ma riceve un aiuto a sorpresa*
14,30 **Calcio brasiliano**
15,30 **principessa** cartoni
16 — **Agora**
17 — **I ragazzi della accanto,** telefilm
17,30
18,30 **principessa Zaffiro,** cartoni
19 — **Up close Hollywood,** varietà
19,30 **Hitchcock,** telefilm
20 — **A tutto amore,** telefilm
20,30 **Shane,** telefilm
FILM 21,30 **Il sicuro,** con Tony Raccosta. Italia drammatico 1978
23 — **brasiliano**
24 — **Hitchcock,**

A3 Piemonte 33-25-27-71-39

14 — **Matt and Jenny,** telefilm
FILM 14,30 **Film,** titolo non pervenuto in tempo utile
16 — **Khoseidon,**
FILM 16,30 **Film,** titolo pervenuto in tempo utile
19 — **Gli Erculoidi,** cartoni
19,30 **Chan,** cartoni
20 — **Matt and Jenny,** telefilm
FILM 20,30 **Film,** titolo pervenuto in tempo utile
22 — **Combat,**
— **Film**

Rete uno

LOUIS FALCO

13 — [illegible], rassegna internazionale di danza. La danza moderna: Louis Falco, balletti [illegible] Fotofinish. Prima parte
13,30 **Telegiornale**
17 — **Fresco Fresco**, quotidiana in [illegible] musica, spettacolo, attualità presentata da Barbara D'Urso
17,05 **Tom story**, cartoni animati: il padre. *Mentre passeggia lungo il fiume Tom scopre un cadavere. Un suo [illegible] che si tratti di suo padre, un [illegible] ubriacone dal quale da un po' non [illegible] più notizie*
17,45 **I lunedì [illegible] natura**, documenti
18,10 [illegible] **Il [illegible] corre sul fiume**, film [illegible] puntate, prima parte — *Un'incursione notturna sconvolge [illegible] villaggio. Rimangono uccisi il medico e il radiotelegrafista. Poi [illegible] scopre che [illegible] sparito [illegible] ingente quantitativo di dinamite [illegible] si chiede aiuto al re della giungla*
18,30 Da Siena: [illegible] **[illegible] delle contrade**, documenti
19,45 **Almanacco del giorno dopo**
20 — **Telegiornale**
FILM 20,40 **Gli eroi di Telemark**, di Anthony Mann, con Kirk Douglas, Richard Harris, Ulla Jacobsson, Michaek Redgrave. Usa guerra 1965 — *Nel 1942 in Norvegia i [illegible] quadruplicano la produzione di acqua pesante nello stabilimento [illegible] Telemark. Gli alleati corrono [illegible] ripari visto che l'acqua pesante è il primo passo verso [illegible] preparazione della bomba atomica. L'ae[illegible] che porta il commando destinato [illegible] sabotare lo stabilimento è abbattuto [illegible] un'azione di partigiani danneggia ma non distrugge.*
22,50 **Speciale Tg1**, attualità
23,45 **Telegiornale**

Rete due

13 — **Tg2 [illegible]**
13,15 **[illegible] compreso**, varietà. Con Giorgio Ariani, Enrico Beruschi, [illegible] Boldi, i Fatebenefratelli, Margherita Fimero, Gigi [illegible] Andrea, Andy Luotto, Maria Rosaria Omaggio. Regia di Gian Carlo Nicotra. Prima puntata
16,30 Da Zelweg (Austria): **Automobilismo: il Gran Premio di [illegible] 1 [illegible] giorno dopo**
17 — **Il pomeriggio**
17,15 **I ragazzi [illegible] sabato sera: Vuoi [illegible] [illegible] dollari?**, telefilm
17,40 **Bia, la sfida della magia: Duello magico**, cartoni ani[illegible] - **Il selvaggio [illegible] gli [illegible] I [illegible] della [illegible] prawivenza**, documentario
18,30 **Tg2 sportsera**
18,50 **Sport in concerto**, spettacolo [illegible] musica e sport presentato da Nino [illegible] e Stefania Mecchia — *Oggi Benvenuti incontra il c.t. della Nazionale di [illegible] leggera, con lui c'è l'ex triplista Beppe Gentile. Per la parte musicale in[illegible] l'ospite di Stefania Mecchia [illegible] Teresa De Sio*
19,45 **Tg2**

[illegible] SCOTTO

20,40 **Stagione [illegible] opere e [illegible] La Bohème**, opera i[illegible] quattro quadri di Giuseppe Giac[illegible] [illegible] G. Puccini. Con Teresa Stratas, Renato Scotto, José Canevas. Orchestra [illegible] coro del Teatro Metropoli[illegible] di New York diretti [illegible] James Levine. Regia di Franco Zeffirelli. Replica [illegible] izio[illegible] dell'Opera di Puccini allestita lo [illegible] inverno da Zeffirelli [illegible] già trasmessa in diretta dal Metropolitan [illegible] New York
23,25 **Tg2 stanotte**

Rete tre

19 — **Tg3** - Intervallo con **Primati Olimpici**
19,20 **L'altro suono**, documenti. Ottava puntata
19,55 **Cento [illegible] [illegible] Otranto [illegible] Oriente e Occidente**, documenti
20,10 **Maring**, documenti su [illegible] popolazione [illegible] Nuova Guinea. Quarta puntata: **I ci[illegible]**
20,40 **Antologia del neorealismo**, protagonisti e critici. Prima parte — *Frammenti [illegible] maggiori opere del neorealismo [illegible] intervallati [illegible] interviste ai padri storici: Rossellini, De Sica, Visconti, Zavattini*
21,55 **Tg3** - Intervallo con **Primati olimpionici**
22,20 **Segnali, [illegible] [illegible] giovani [illegible] rock**, documenti. Quinta puntata — *Si parla [illegible] consumismo. [illegible] risponde all'interrogativo: Il fenomeno punk [illegible] un fenomeno consumista?*
23,05 [illegible] [illegible] **Hollywood**, documenti. [illegible] puntata — *Viaggio, [illegible] Mitteleuropa [illegible] Hollywood, [illegible] [illegible] registi che [illegible] ragioni politiche dovettero emigrare in America negli Anni Venti*

Svizzera

15,05 Da Berna: [illegible] [illegible] [illegible] **presidente [illegible] Repubblica federale tedesca**, [illegible] [illegible] Palazzo [illegible]
18,30 **Telegiornale**
18,35 **Programmi [illegible] per [illegible] gio[illegible] Ludwig: salto in alto**, cartoni animati
18,40 **Dov'è [illegible] mamma**, cartoni animati cinesi
18,55 **Le [illegible] della foresta**, [illegible] toni animati
19,15 **Lo sport**
19,55 **Il regionale**, rassegna [illegible] [illegible] e avvenimenti della Svizzera [illegible]
20,15 **Telegiornale**
20,40 **L'avventura [illegible] moderna**, documenti. Ottava parte: **L'estrattismo americano**
FILM 21,40 [illegible] **Film**, titolo non pervenuto in tempo utile
23 — [illegible] **cinema**, rassegna cinematografica
23,10 **Telegiornale**

Italia 1 (Antenna Nord) 58-41-25-23

8,30 [illegible] **selvaggia**, docum.
9 — **Kronos**, telefilm
10 — **L'Ape Magà**, cartoni
[illegible] 10,30 **Io [illegible] [illegible] te**, di Henri Decoin; con Yvonne Printemps. Francia commedia 1943
12 — [illegible] **selvaggia**, docum.
12,30 [illegible] [illegible] **stelle**, varietà
13 — [illegible] **Cartoni**
14 — **Medical center**, telefilm
15 — [illegible] [illegible] **quartiere**, tele[illegible]
15,55 **Chips**, telefilm
16,45 **Cartoni**
17 — [illegible] [illegible] **Bam**, per i ragazzi: «I Superamici», cartoni
18,30 **Love american style**, telefilm
19 — **Insieme [illegible] Gioia**, rubriche di attualità
19,30 **Cartoni**
20 — **Vita da strega**, telefilm
FILM 21 — **Ideologia del terrore**, di [illegible]arvin Chomsky, con Ned [illegible]ty, John [illegible] [illegible] drammatico [illegible]
22,45 **Cannon**, telefilm
FILM 23,45 **Tutti volevano bene alla [illegible] Jack**, di L. Katzia, con [illegible] Andersson. Usa suspense
[illegible] 1 — **Il mio corpo [illegible] scalderà**, di Howard Hughes, [illegible] Jane Russell, W. Houston. Usa western 1940

Montecarlo

17,15 **Daltam III**, cartoni animati - **Le avventure di [illegible] Polo**, cartoni animati
18,05 **La signora e il fantasma**, telefilm. Con Hope Lange, [illegible] Mulhare — *Una signora con figli, cane e governante [illegible] anche impa[illegible] [illegible] convivere con [illegible] fantasma*
18,30 **Notizie flash**
18,35 [illegible] **sogile dell'Incredibile: Omicidio a distanza**, telefilm
19,20 [illegible] [illegible] **Il passato è d'oro**, telefilm
19,35 **Telemenù**, [illegible] ricetta [illegible] giorno e utilissimi consigli di cucina presentati [illegible] Wilma De Angelis
19,45 **Milleluci**, varietà. Con Mina. Regia di Antonello Falqui. Quinta puntata
20,30 [illegible] [illegible] sceneggiato. Con Giuseppe Pambieri, [illegible] Goldman, Stefano Varriale. Regia [illegible] Anton Giulio Majano. Prima puntata
21,50 **Oroscopo**
21,55 **Bollettino meteorologico**
FILM 22 — **Ciao bellezza**, di Norman Z. McLeod, [illegible] Anne Shirley, Carole Landis. Usa, commo[illegible] 1942
23,15 [illegible]

il meglio alla radio

UNO (FM 92, I)

Gr1: 8; 10;12; 13; 19;23
9 — **Radio [illegible] [illegible] [illegible]** Renzo Arbore, Gianni Boncompagni, Mario Marenco
11 — **Casa sonora**
12,03 [illegible] [illegible] Varietà di Cugia [illegible] [illegible]
13,15 **Master.** Musica, notizie [illegible] anteprime [illegible] mondo musicale
15,03 [illegible] **musi[illegible]**
16 — **Il Pagliono-Estate** a cura di Giuseppe [illegible]ri
17,30 **Master under 18**
18,05 **Piccolo concerto**
19,30 **Radiouno jazz 82**
20 — Operazione Teatro: **Jello** [illegible] Amiri Bajaka
20,35 [illegible] **Lucio Dalla**
21 — **Rock, rock evohé**
21,55 [illegible] **Europa.** Colloqui trisettimanali su arte, cultura e spettacolo condotti da Giuseppe Liuccio
22,27 Audiobox: I [illegible] [illegible] **silenzio** di Arturo Morfino

DUE (FM 95,6)

Gr2: 8,30; 12,30; 13,30; 16,30; 19,30; 22,30
9 — **Marilyn: una donna, una vita.** Originale radiofonico. 1° episodio
9,32 **Luna nuova [illegible] [illegible]**
11,32 [illegible] [illegible] **canzoni.** Presenta Vanna Brosio
12,48 **Il suono e la mente.** Ritratti radiofonici a [illegible] di [illegible] Luce
13,41 **Sound-Track.** Musi[illegible] e [illegible] Curiosità, informazioni, ricordi [illegible] vecchi [illegible] [illegible] film e [illegible] loro musiche
15 — **Controra.** [illegible] pa[illegible]
16,32 **Signore e signori, buona estate!** Fatti, persone, cose, sorrisi, ricordi, sogni, [illegible]sica, parole dell'Italia in vacanza e non
19,50 [illegible] Un tuffo nella musica di ieri, di oggi [illegible] [illegible] domani
20,25 Sere d'estate: Stagione [illegible] prosa [illegible] mu[illegible] di Radiodue: **La locandiera.** Commedia in tre atti di Carlo Goldoni
22,40 **Splash! 2°** [illegible]

TRE (FM 98,2)

Gr3: 7,25; 9,45; 11,45; 13,45; 18,45; 20,45
7,30 [illegible] **pagina.** I giornali del mattino letti [illegible] commentati [illegible] Maurizio Mareschi
8,30 [illegible] **del [illegible] tino**
10 — **Noi, voi, loro [illegible]** Gli ascoltatori posso[illegible] intervenire telefonando al numero 679.6666 (prefisso [illegible])
11,55 **Pomeriggio musi[illegible]**
15,30 Manrico [illegible] presenta: **Un [illegible] discorso estate**
17,30 [illegible] **Tre.** [illegible] e attualità [illegible] presentate da Mirko Bevilacqua
21,10 **Musiche d'oggi**
21,40 **Amore e matrimonio nel Medioevo**
22 — **Come scrivere Mozart**
23 — Gaetano Liguori presenta **Il jazz**

Capodistria

13,30 [illegible] **maja** - [illegible] [illegible] **to**, trasmissione in lingua slovena
[illegible] — **Notiziario**
18,05 **Temi** [illegible]
18,30 **Viaggio [illegible] Paesi dei [illegible] pazzi.** VIII puntate
19 — [illegible] **ragazzi**, appuntamento con i più giovani: **Le [illegible] della foresta**
19,30 [illegible]
20 — **Cartoni** [illegible]
20,15 **Telegiornale - Punto d'in[illegible]**
FILM 20,30 [illegible] [illegible] **notte**, [illegible] Patrizia Bini, Antonio De Teffé, Corrado Pani. Italia, drammatico 1956 — *Film sul tema genitori-figli [illegible] i secondi che si affrancano dalle convenzioni [illegible] fanno bella figura. Questi stati d'animo [illegible] descritti attraverso le vicende [illegible] un gruppo di giovani teatranti che incappano in varie difficoltà anche per colpa dei genitori. Ma poi tutto si conclude bene*
[illegible] — **Telegiornale - Tutioggi**
22,10 [illegible] [illegible] **danza**, [illegible] [illegible] balletto classico e moderno

G. R. P. Canali 42-60-66

FILM 10,30 **Bellezze** Romolo Girolami, con Valeria Fabrizi, Mario Carotenuto. Italia 1961 — *Uno psichiatra dichiara che la di ogni malattia mentale è donna. Per provare le teorie ne corteggia uno e impazzisce*
12,15 **Le di Gulliver**, cartoni animati
12,45 **Grp flash - Borsa**
13 — **La furia di Hong Kong**, cartoni animati
13,30 **di Lupin III**, cartoni animati
FILM 14,05 **Gli** di Luigi Capuano, con Mariella Lotti, Linda Basarova. Italia drammatico — *Un reduce apprende che la figlia è morta e la moglie è scappata con un altro. Allora ne e si rifà una con una dolcissima ragazza madre*
15,30 **S.O.S.**, telefilm
15,55
16,50 **Grp spettacolo**
FILM 17 — **La meravigliosa lavatore**, James B. Clark, con Theodo Biker. Usa avventuroso 1969 — *Un bambino di casa va in montagna aiutato da un falco un piccolo orso. Si costruisce perfino per l'inverno, ma poi vinto dalla nostalgia torna a casa*
18,30 **La furia Hong Kong**, cartoni animati
18,50 **di Lupin III**, cartoni animati
19 **Musa di campagna**
20,05 **S.O.S.**, telefilm
20,30 **Agente Pepper**, telefilm
FILM 21,30 **Più tardi, Claire, più tardi**, di Brunello Rondi, con Gary Merrill, Adriana Italia giallo 1068 — *Per scoprire chi, i suoi parenti, gli ha ucciso moglie, di trarre in inganno l'assassino portando a donna identica*
23,15 **Grp flash**
FILM 23,30 **desideri** ri, di Michael Thomas, con James Groot, Astrid Boyner. Germania documentario
0,30 **Dai di oggi**, della stampa cittadina
FILM 1 — **Il mostro che sfidò il mondo**, di Arnold Laven, Tim Holt. Usa fantascienza 1957

Canale Canali 32-36-43-61-69

8,30 **Buongiorno Italia**, varietà
9,50
10,15 **Aspettando domani**, neggiato
10,40 sceneggiato
12,10 **Phyllis**, telefilm
12,40 **L'Apemala**, animati
13,40 **domani**, neggiato
FILM 14 — **La rivale**, Antonio Giulio Malano, con Gérard Landry, Anna Maria Ferrero. Italia drammatico 1958
— **The Doctors**, sceneggiato
16,30 **Maude**, telefilm
17,30 **L'Apemala**, cartoni animati
18 — **La battaglia dei pianeti**, cartoni animati
18,30 **Superclassifica show**, i filmati canzoni della hit parade
19 — **Kung-Fu**, telefilm
20 — **Aspettando il domani**, neggiato
FILM 20,30 **Johnny**, di Henry Hataway, con Gary Cooper, Jane Greer. Usa commedia 1951
22,10 **del brivido**, telefilm
23,30 **Canale 5 news**
FILM 23,50 **Il tallone d'Achille**, di Mario Amendola, con Paolo Stoppa, Tamara Lees. Italia commedia 1952

R.T.A. Canali 62-31-35

FILM 13 — **Il mio nome Shangai Joe**, Mario Caiano, Chen Lee, Klaus Kinski. Italia, western 1974 — *Un cinese lavora in un ranch, poi scopre che il padrone fa commercio di schiavi e si mette contro di lui. Per eliminarlo gli spediscono contro di killers, ma li fa fuori tutti. Il solo la grado di sconfiggerlo è un altro cinese, asso del kung-fu, che vive in Cina*
FILM 16,30 **marziale**, di Otto Preminger, con Gary Cooper. Usa, drammatico 1954 — *Un generale dell'aviazione ricana supremazia sua arme con tanto accanimento finire sotto processo perdere i gradi. Pazienza, attraverso campagna stampa riesce a far valere le sue idee*
18 — **Jason e Toledo**, cartoni
18,30 **in concerto**, musicale
19,45 telefilm
20,15 **in concerto**, musicale
FILM 21,15 **di Londra**, di Terry Bishop. Inghilterra, giallo 1965
22,45 **impossibile**, telefilm

Telestudio (Retequattro) Canali 24-45

8,30 **Quella magnifica dozzina**, cartoni
9 — **Galking**, cartoni
9,30 **Gundam**, cartoni
FILM 10,30 **Capitan Apache**, con Lee Van Cleef. Usa western 1971 — *Agente federale indaga sulla morte collega. Scopre una trama*
12 — **Police Surgeon**, telefilm
12,30 **Telefilm**
13 — **Kazinski**, telefilm
14 — **Canne e fango**, telefilm
FILM 14,50 **Il ritorno di Harry Colli** Peter Fonda, Peter Fonda, Warren Oates. western 1971
16,30 **Gundam**, cartoni
17 — **magnifica dozzina**, cartoni
17,30 **Galking**, cartoni
18 — **Piccoli gangster**, telefilm
18,30 **Canne e fango**, telefilm
19,30 **Maude**, telefilm
20 — **The Jeffersons**,
20,30 , telefilm
FILM 21,30 **Per te ho ucciso**, Norman Foster, con Joan Fontaine, Burt Lancaster. drammatico 1949
FILM 23,15 **Madeline, anatomia di un incubo**, con Paola Senatore. Italia 1974
FILM 0,45

Quarta Rete Canale 22

FILM 12,45 **Fiesta de toros**, di Jussef Chahine, con Fatem Hamra Spagna, drammatico 1973 — *Giovane arabo per arricchire e sposarsi il torero. Arricchisce infatti e poi si sposa*
14,15 Cartoni
17,30 **Scooby Doo**, cartoni
18 — **musicali a richiesta**
19 — Cartoni
19,30 **Sherlock Holmes**, telefilm
20 — Cartoni
FILM 20,30 **Uccidete l'agente Lucas**, di Alfred Vohrer, Maurice Ronet. Germania, giallo — *Investigatore società di assicurazioni indaga un delitto, scopre i colpevoli li ricatta. Poi cerca di espatriare in fretta prima che i loro possano raggiungerlo*
22,15 **Sherlock Holmes**, telefilm
FILM 22,45 **Petrolio rosso**, di Francis D. Lyon. Usa, western 1957 — *Il governo assegna alcune terre agli indiani buoni. Poi si scopre che terreni petroliferi. Tutti cercano di cacciare gli indiani, un intrepido medico li difende.*
0,15
FILM 0,30 **Film** titolo non pervenuto in tempo utile

Teleradio city Canali 44-47

8 — **I cartoni**
9 — **Telefilm**
FILM 10 — **Uno strano tipo**, con Adriano Celentano, Claudia Mori. Italia comico 1963
12 — **I cartoni di Hanna**
12,25
12,30 **Operazione sottoveste**, telefilm
13 — **Telefilm**
14 — **La grande vallata**, telefilm
FILM 15 — **Sotto i cieli dell'Arizona**, con John Wayne. Usa western 1934 — *I banditi fanno i loro comodi. Poi arriva l'eroe che li smaschera tutti e giustizia*
16,30 **I cartoni animati e Barbera**
17 — **Viva**, per i ragazzi
18 — **I cartoni animati di Hanna e Barbera**
18,30 **Girandola musicale**
19 — **La grande vallata**, telefilm
20 — **sottoveste**, telefilm
FILM 20,30 **La rapina a Boston**, di Jerry Hopper, con Pat O'Malley. Usa giallo 1961
22 —
FILM 23 — **La Bielorussia**, Urss drammatico
FILM ,45 **Film**

Quinta Rete Canale 47

10 — **Mattinata insieme**
11 — **o verità scotta**, con H. Halsner. Germania, giallo
12,30 **La piccola Lulù**, cartoni
13 — **Il più bel sogno**, di M d'Herber, Gaby Morlay, Charles Boyer. Francia, commedia — *Una star di è ferita da un ammiratore.*
14,30 Cartoni
15 — **Yakky**, cartoni
15,30 **Documentario**
16 — **Bluey**, telefilm
17 — **Peaci d' e bikini d'argento**, con Gianni Agus. Italia, commedia — *Concorso premia chi passa Ferragosto in città. Concorrono tipi curiosi*
18,30 Cartoni
19 — **Yakky**, cartoni
19,30 **Buonasera con...**
FILM 20 — **La piccola Lulù**, cartoni
20,30 **Conta solo l'avvenire**, con Orson Welles, Claudette Colbert. Usa, drammatico 1946
FILM 22,15 **Django** con Anthony Steffen. Italia, western 1970 — *Unico superstite di un reparto crato cerca chi ha fatto la spia per vendetta*
23,45 **Bluey**, telefilm

Videogruppo Canali 52-54-57

12,05
FILM 13 — **Il passi delitto**, nry Hataway, con Van Johnson, Vera Miles. Usa poliziesco 1956 — *A Londra in un pub uno scrittore americano te per caso organizzare il rapimento di una bambina. Ma è cieco non può identificare i criminali. Indaga e nonostante la menomazione ci riesce*
14,45 **Telefilm**
16 — **Uauf**, cartoni animati
FILM 17,30 **crudele**, Peter Glenville, con Laurence Olivier, Miles. Inghilterra 1962 — *Un insegnante ritenuto moglie. Una ragazza che rifiutato gentilezza, pur di averlo inventa una storia di violenza carnale. Per non perdere moglie lui è costretto ad*
19,30 **Cartoni animati**
20 — **Telefilm**
FILM 20,30 **La giungla di cemento**, di Losey, con Stanley Baker. Inghilterra giallo 1960 — *fa il colpo preso. complice lo libera per sapere dov'è il bottino*
23,30
24 —

Tele Subalpina Canale 46

18 — **Il mondo degli animali**, documentario
18,30 **Sport e**
19 — **Kojak**, telefilm
19,30 **Korg**, telefilm
FILM 20 — **Notte d'inferno**, di G. Reinhardt, con Peter Van Eyck. Germania, drammatico — *Renata Müller tutti credono una diva felice è invece manovrata dai nazisti. Prova a ribellarsi inutilmente*
21,30 telefilm
22,30 **Telefilm**

Tv Flash Canali 39-26

FILM 13 — **La Sorrento**, G. Gentilomo, con Antonella Lualdi, Muller. Italia, drammatico 1952
FILM 14,20 titolo non pervenuto
FILM 15,50 **spada vendetta**, Italia, avventuroso 1960
17,10 **Un thriller per Twiggy**, Richard Quine, con Twiggy. Inghilterra, giallo 1973
19,30
19,45 **Appuntamento con lo spettacolo**
20,15 **In concerto**
FILM 21,10 **Film**, titolo pervenuto
FILM 22,55 **Film**

Rete Manila 1 Canali 37-44

FILM 12 — **Insanguinata**, con Wayne Morris. Usa, western
13,30 **Buford**, cartoni
14 — **Il tocco del diavolo**, telefilm
FILM 14,30 **Indagine su un delitto perfetto**, con Leonard Mann. Italia, poliziesco 1978
FILM 16,30 **Divorzia tu, divorzia lei**, di Varis Hussein, con Richard Burton, Elizabeth Taylor.
19,30 Telefilm
20,30 **Retro** varietà
22,30 **Superstars del rock**
23 — **dell'Impossibile**, con Cary Grant, Constance Bennet. Usa, commedia 1937

Studio Nord Canali 49-43

19,30 Cartoni
20 — **Shazzan**, cartoni
20,30 **Filmati musicali**
FILM 21 — **Vento vento via con te**, E. Roy. Italia, commedia
FILM 23 — **I mascalzoni**, di Mario Bonnard, con Folco Lulli. Italia, avventuroso 1961 — *Duca fa un principe e ne rapisce la figlia. Nel tentativo di salvarla l'amato cade in un tranello. riesce a scappare con ugualmente senza sapere di fare così il gioco del duca*

Telecupole Canali 57-64

14,30 **Calcio brasiliano**
15,30 **principessa Zaffiro**, cartoni
— **Shana**, telefilm
17 — **A tutt'amore**, telefilm
17,30 **Sceneggiato**
18,30 **La principessa Zaffiro**
19,30 **Hitchcock**, telefilm
20 — **I ragazzi della porta accanto**, telefilm
20,30 **Ellery Queen**, telefilm
FILM 21,30 **Piccolo antico**, con Valli, Massimo Serato. Italia, drammatico 1940
23 — **Calcio brasiliano**
24 — **Hitchcock**, telefilm

A3 Piemonte 33-25-27-71-39

14 — **Matt and Jenny**, telefilm
FILM 14,30 **Film**, titolo non pervenuto in tempo utile
16 — **Khoseidon**, telefilm
FILM 16,30 **Film**, titolo non pervenuto in tempo utile
19 — **La furia di Hong Kong**, cartoni
19,30 **Charlie Chan**,
20 — **Matt and Jenny**, telefilm
FILM 20,30 **Film**, titolo non pervenuto in tempo utile
22 — **Combat**, telefilm
FILM 23 — **Film**, titolo non pervenuto in tempo utile

STAMPA SERA

CRITICA		PUBBLICO	
Capolavoro	★★★★★	Eccezionale	●●●●●
Ottimo	★★★★	Successo	●●●●
Favorevole	★★★	Consensi	●●●
Discusso	★★	Discordi	●●
Mediocre	★	Scarso	●

PRIME VISIONI

Ambrosio — c. Vitt. Emanuele 52, Tel. 547.007 — Lire 4000
CHIUSO PER FERIE

Ariston — v. Lagrange 21, Tel. 546.147 — Lire 4000
[redacted] nello [redacted]o di Stanley Kubrick con Keir Dullea — Avventure e esperienze in dimensioni spazio-temporali diverse da quelle terrestri
Orario: 16,15; 19,15; 22,10 — Fantascienza — Riedizione 1968

Arlecchino — c. Sommeiller 22, Tel. 587.180 — Lire 4000
CHIUSO PER [redacted]

Astor — v. Vioti 8, Tel. 519.518 — Lire 4000
[redacted] Dario Argento. [redacted] vicenda di [redacted] e orrore ambientata fra i «morti-viventi». Vietato minori [redacted] 18.
Orario: 16,05; 18,15; 20,25; 22,45 — Fantahorror — Riedizione

Augustus — p. C.L.N. 248, Tel. 539.714 — Lire 4000
CHIUSO PER FERIE

Capitol — v. S. Dalmazzo 24, Tel. 540.605 — Lire 4000
Il leggendario [redacted] Bruce Lee ripropone la [redacted] abilità [redacted] marziali
Orario: 16; 17,45; 19,25; 21,05; 22,45 — Lotta orientale

Centrale D'ESSAI — v. C. Alberto 27, Tel. 540.110 — Lire 3500
Il [redacted] napoletano [redacted] S. Corbucci, con M. [redacted], O. Muti, R. Pozzetto (It.- Col.). Mentre esegue una serenata, un mandolinista assiste all'omicidio di un uomo. Ne seguono diversi altri... (Aria condiz.) Giallo comico
Ore: 14,40; 16,30; 18,30; 20,30; 22,30 — Riedizione

Cris[redacted] — v. Goito 5, Tel. 650.71.00 — Lire 4000
CHIUSO [redacted] FERIE

Doria — v. Gramsci, Tel. 548.422 — Lire 4000
CHIUSO PER [redacted]

Gioiello — v. C. Colombo 31, Tel. 509.760 — Lire 4000
CHIUSO PER FERIE

Keller STUDIO — v.le Mad. Camp. 1, Tel. 215.613 — Lire 3000
«Arriva Bond» rassegna cinematografica: **Agente 007 l'uomo dalla pistola d'oro** di Guy Hamilton, con Roger Moore, Britt Ekland, Christopher Lee. (GB-Colori) — Bond a caccia di un sofisticato killer che uccide con proiettili d'oro le sue vittime.
Orario: 16,45; 19; 21,15 (aria condiz.) — Riedizione

Ideal — c. Beccaria 4, Tel. 541.523 — Lire 4000
CHIUSO PER FERIE

Lilliput — v. XX Settem. 15 bis, Tel. 537.100 — Lire 4000
«Kramer contro Kramer» di Robert Benton, con Dustin Hoffman, Meryl Streep, Justin Henry (Usa - Col.) — Lasciato dalla moglie, un padre si attacca all'affetto del figlio, finché lei torna e vuole riprenderai il bambino... — Drammatico - Riedizione
Or.: 16,30; 18,30; 20,30; 22,30 (aria cond.)

Lux — Gall. S. Federico, Tel. 541.283 — Lire 4000
Via col vento, di V. Fleming, con C. Gable, V. Leigh, L. Howard, O. De Havilland (Usa-Col.) — Dal romanzo omonimo di M. Mitchell, la famosa storia d'amore, di odio e di guerra della forte e irriducibile Rossella O'Hara N. v. — Drammatico [redacted] '40
16,50; 21

Nazionale — v. Pomba 7, Tel. 519.850 — Lire 4000
Una vacanza bestiale di Carl[redacted] Vanzina, [redacted] D. Abatantuono, I Gatti di Vicolo Miracoli, Jerry Cala. (Italia - Colori). La cronaca delle tragicomiche avventure di una vacanza al mare
Orario: 15; 16,50; 18,40; 20,30; 22,30 — Commedia brillante — Riedizione

Olimpia — v. Arsenale 31, Tel. 532.448 — Lire 4000
Arancia meccanica, di Stanley Kubrick, con Malcolm McDowell, Adrienne Corri (G.B. - Col.) — Storia della trasformazione di un bieco teppista, che, drogato a scopo scientifico, diventa fantoccio meccanico disumanizzato — Fantascienza
Viet. 18. Or.: 15; 17,30; 20; 22,30. — Riedizione '72

Reposi — v. XX Settembre, Tel. 531.400 — Lire 4000
Ciao nemico di E. B. Clucher, con Jonny Dorelli, Giuliano Gemma e Carmen Russo (Italia - Colori) Il nuovo tandem comico Dorelli-Gemma impegnato in esilaranti avventure — Commedia brillante
Orario: 16,15; 18,20; 20,25; 22,30 — Prima visione

Romano — Galleria Subalpina, Tel. 510.145 — Lire 1000
PER I PUNTI VERDI
Anteprima: Janis di Howard . Alk e Seaton Finley, con Janis Joplin
Unico spettacolo ore 18,30

Studio Ritz — v. Acqui 2, Tel. 830.521 — Lire 3500
CHIUSO PER [redacted]

Torino — via Buozzi 6, Tel. 510.333 — Lire 4000
Un mercoledì [redacted] John Milius, [redacted] J. Michael Vincent, William Catt (Usa - Colori) — Dagli [redacted] Anni 60, la storia dell'amicizia di tre giovani campioni di surf. Non vietato — Commedia
Orario: 16,10; 18,10; 20,20; 22,30 — Riedizione 1978

Vittoria — v. Roma 356, Tel. 561.769 — Lire 4000
CHIUSO PER FERIE

PROSEGUIMENTI

Acapulco — v. Donizetti 8, Tel. 861.384 — Lire 2000
CHIUSO PER FERIE

Ambra — v. C. Saluzzo 77, Tel. 297.192 — Lire 3000
La ripetente fa l'occhietto al preside di Mariano Laurenti, con Anna Maria Rizzoli, Lino Banfi, Alvaro Vitali (Italia-Colori) — Affascinante studentessa cerca di guadagnarsi [redacted] promozione seducendo il preside — Commedia
Apertura 20; ultimo [redacted]

Arco-Inc. — c. Pr. Oddone 31, Tel. 484.691 — Lire 3000
CHIUSO PER [redacted]

Eliseo — p. Sabotino, Tel. 335.98.15 — Lire 2000
CHIUSO PER [redacted]

Faro — v. Po 30, Tel. 832.214 — Lire 2500
CHIUSO [redacted]

Fiamma — c. Trapani 57, Tel. 372.057 — Lire 2000
CHIUSO [redacted] RESTAURI

La Perla — c. De Gasperi 26, Tel. 684.791 — Lire 3000
CHIUSO PER FERIE

Massaua — p. Massaua 9, Tel. 795.809 — Lire 2500
CHIUSO PER FERIE

Massimo — v. Montebello 8, Tel. 876.861 — Lire 3000
Pari e dispari di Sergio Corbucci con Terence Hill e Bud Spencer. (Italia - Colori). La celebre coppia combatte, in Florida, contro una feroce ghenga di giocatori d'azzardo
Ore: 16; 18,15; 20,25; 22,35 — Avventuroso — Riedizione

Puntodue D'ESSAI — v. Garibaldi 30, Tel. 546.245 — Lire 3000
CHIUSO PER RESTAURI

Selene — c. Belgio 53, Tel. 874.171 — Lire 2000
CHIUSO PER [redacted]

Statuto — v. Cibrario 18, Tel. 437.051 — Lire 2500
La maestra di sci [redacted] Andy Luotto e Carmen Russo (Italia - Colori) — Avventure sulla neve con una maestra [redacted] molto particolare. Vietato 14. — Commedia
Orario: 15; 16,30; 18; 19,30; 21; 22,30 [redacted]

I PUNTI VERDI [redacted]
LA [redacted] MARITZA
operetta di
[redacted] Kálmán
Teatro dell'Opera
di Bucarest

I PUNTI VERDI [redacted]
MARIE BROOKS
[redacted] RESEARCH
THEATRE
danze caraibico-africane
con i giovani della scuola
di Marie Brooks

I PUNTI VERDI
[redacted]ignon
LA SCUOLA
DELLE MOGLI
[redacted] Molière
con Ernesto Calindri

danze **club 84**
per chi è rimasto in città
Oggi e domani ore 15,30 e 21
Balli per tutti

y C. Vinzaglio 3
ORE [redacted]
DISCOTECA

I PUNTI VERDI [redacted]
HAROLD [redacted]
[redacted] Ashby
[redacted] Ruth Gordon e Bud Cort

I PUNTI VERDI [redacted]
[redacted] 0,15
BACIAMI STUPIDO
[redacted] Billy Wilder
con [redacted] e Dean Martin
Replica domani [redacted] 18,30
al Cinema Romano

GARDEN estivo
St. Valsalice 2 - Tel. 655.659 - Bus 64
direzione NINO GALLO
15,30 - Pomeriggio dell'amicizia
21 - Serate più ci vai più ritorni
è sempre un piacere ascoltare
Riflessi musicali con EDO PUMA

LIDO
MACUMBA
PISCINA [redacted] RISTORANTE
APERTO TUTTE LE [redacted]
DANZE [redacted] ALLE [redacted] 3

DU PARC
un giardino nel [redacted] *di Torino*
questa sera ore 21
ELEGANTE TRATTENIMENTO
Orch. Rocky e Raffaele

danze **la perla**
[redacted] VALENTINO — C. M. d'Azeglio 3
oggi e domani ore [redacted]
[redacted] CON IL LISCIO

ALTRE VISIONI

CONTINENTAL (via Nizza 348, tel. 697.068): Chiuso per ferie

FORTINO (via Cigna 47, tel. 488.560): Il giustiziere [redacted] 2 [redacted] Charles Bronson. Viet. 18
Ap. 20; [redacted] 22,30 — Drammatico

HOLLYWOOD (corso R. Margherita 108, tel. 851.904): Chiuso per ferie

NUOVO ODEON (via Venalzio 8, tel. 749.2362): Chiuso [redacted] lavori aggiuntivi tecnica audio

ZONA [redacted]

ASSOCIAZIONE MOVIE CLUB (via Principe [redacted] 5/L, tel. 544.077): Chiusura estiva

CROCETTA - S. RITA - MIRAFIORI

ADRIANO (via Sacchi [redacted] telefono 587.716): Chiuso per ferie

VINZAGLIO (corso D[redacted] Abruzzi 102, tel. 596.125): Chiuso per ferie

ZONA [redacted] PAOLO

[redacted] PAOLO (via [redacted] 80, [redacted] 372.837): [redacted] ferie

ZONA FRANCIA

BERNINI (corso Tassoni 3, tel. 749.36.43): Chiuso per ferie

ZETA d'Essai (via Cibrario 88, tel. 749.2907): **Passione d'amore** di E. Scola, con J. L. Trintignant, L. Antonelli. Viet. 14
Ap. ore 20; ult. 22,30. — Drammatico

LUCI [redacted]

MAFFEI (via Principe Tommaso 5, tel. 683.354): **Pornoexibition.** Ap. 14,30; ult. 22,30. Lire 4000

METROPOL (via Principe Tommaso [redacted] tel. 650.5470): Chiuso per ferie

ORFEO (piazza Carlina, tel. 839.6701): [redacted] erotica

PRINCIPE (via Principi d'Acaja 45, tel. 749.8951): **«Rassegna erotica»**. Ap. 15; ult. 22,30. Ingresso 3500

REGINA (corso Regina Margherita 123, tel. 530.886): **La pornoinfomane.** Ap. 10 ult. 22. L. 3500

ALCIONE (c. Regina Margherita 134, tel. 5.213.145): **La pornodetective.** Ap. 15; ult. 22,30. Ore 16,15 e 22,15: Strip-tease di **Loraine e Dominique e della contorsionista danica**

ARTISTI EROTIC CENTER (via Giulia di Barolo 24): **Rassegna erotica.** Ap. 15 ult. 22,15 L. 2000

[redacted] **DOPPIA LUCE ROSSA** (via Milano 8, tel. 530.255): **Rassegna erotica**

[redacted] (via San Donato 40, tel. 487.765): Chiuso per restauri

VITTORIO [redacted] (piazza Vittorio Veneto 5, [redacted] 871.642): **Rassegna** [redacted] Ap. 14,30; ult. 22,30

ALEXANDRA (via Sacchi 18, tel. 511.293): **Daniela Minislip.** Orario: 14,05; 15,45; 17,25; 19,05; 20,45; 22,30

JOLLY (via Verolengo 130, tel. 290.161): Chiuso per riposo

PO (via Po 21, tel. 839.75.02): Chiuso per ferie

AMERICA (Via Frejus 27, tel. 446.764): **La collegiale svedese** Ap. 20; ult. 22,30

MAIOR (largo G. [redacted] 105, tel. 287.974): **Pornoinfermiera** [redacted] **clinica** [redacted] Ap. 15; ult. 22,30

SPEZIA (via Nizza 170, tel. 696.3617): Chiuso per ferie

[redacted] (via Cavour 7, telefono 516.046): Tutti i giorni 2 film diversi. **Maura e Gabriella e Dasia** Or.: 20; 24

CINECLUB (via F.lli Calandra 15, tel. 831.662): Chiuso per ferie

FUORI CITTA'

CARMAGNOLA
LUX: 007 dalla Russia con amore.
CHIVASSO
POLITEAMA: Il cacciatore.
CIRIE'
NUOVO: La moglie in [redacted] l'amante in città, L. Banfi, Techn. Non viet.
CUORGNE'
PERONA: Testa di quoio.
MARGHERITA: Lo squartatore di New York. Viet. 18.
LANZO
CATALANO: Eccezzziunale... [redacted] mente.
MONTANARO
VITTORIA: La casa delle porno godirici.
PINEROLO
HOLLYWOOD: Amici miei.
ITALIA: Dalla Cina con furore.
PRIMAVERA: Gli ultimi zombi.
RITZ: Easy rider.
SANSICARIO
SANSICARIO: Sul lago dorato.
SUSA
CENISIO: Vieni avanti cretino.
CIVICO: I predatori dell'Arca perduta.
VALPERGA
AMBRA: Oh! La madoocna.
VENARIA
[redacted] la pesta.

RITROVI

BELLE ARTI: 15,30-21 danze.
CHALET: ore 21 Los Oranges.
CLUB 84: 15,30-21 danze.
DU PARC: ore 21 Rocky e Raffaele.
GARDEN: 16,30 e 21 trattenimenti con Orch. Riflessi Musicali. Edo Puma.
LA PERLA DEL VALENTINO (c. M. D'Azeglio 3, tel. 683.329): 21 danze.
[redacted] ore 21 [redacted].

GALLERIE [redacted] MUSEI

[redacted] (via [redacted] Teresa 5): riapertura 11/9.
MUSEO NAZIONALE DEL [redacted] (Palazzo Chiablese): chiuso.

Sabato 14 Agosto 1982

STAMPA SERA

(SPEDIZIONE D'ABBONAMENTO - TORINO, VIA [illegible] - TEL. (011) [illegible] - CODICE DI AVVIAM. POSTALE [illegible] - [illegible] IN ABBON. POSTALE (GRUPPO 1/70) - LIRE 400 ARRETRATI IL DOPPIO)

Vuoi vendere, comprare, valutare il tuo alloggio? Rivolgiti a:

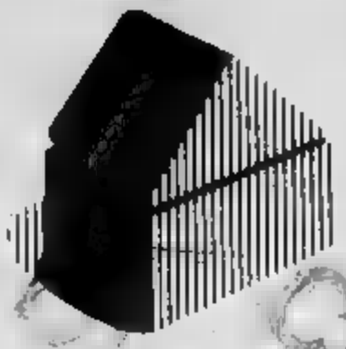

EDILCASE
Corso Matteotti, 47 Torino
Tel. 54.81.54

400 LIRE
● Il prezzo di Stampa Sera è rimasto invariato

TV 3 GIORNI
I programmi tv fino a lunedì
Torniamo in edicola martedì

SABATO 14 AGOSTO - [illegible] NO 114 - N[illegible] RO

Auto contro trattore - Un solo superstite

Uccisi la moglie, i due figli e i genitori

FAMIGLIA STERMINATA

In cinque partiti da Torino vanno a morire in Lucania

GIUSEPPE [illegible] LA [illegible]

● Cinque persone morte, tra [illegible] quali [illegible] bambini in tenerissima età, [illegible] sesta in fin di vita, un'intera famiglia [illegible] torinesi distrut- [illegible] [illegible] strada [illegible] vacanze. Il gravissimo incidente è avvenuto ieri [illegible] dopo le ventuno, in [illegible] tratto pianeggiante della statale 93, tra i centri [illegible] Rionero in Vulture ed Atella, ad [illegible] cinquantina [illegible] chilometri da Potenza.

[illegible] violentissimo scontro tra una Fiat 128 e un trattore [illegible] morti Celestina Ardesi (22 anni), i figli Michele (4), Daniele (un anno) e i suoceri Michelangelo Graziano (72 anni) [illegible] Caterina Di Giacomo (59). Il marito [illegible] giovane donna, Giuseppe [illegible]raziano, operaio di 27 anni, è ricoverato in gravissime condizioni all'ospedale di Melfi.

Non è [illegible] chiarita in tutti i particolari la meccanica dell'incidente. I carabinieri hanno arrestato il conducente [illegible] trattore, un agricoltore di 45 anni, residente ad Atella.

● A pagina 3

MICHELE GRAZIANO, 4 [illegible]

Chi l'ha assassinata?

Torna il giallo di Eugenia Origa, la fotomodella di Giaveno

● Il giallo della morte di Eugenia Origa, la fotomodella di Giaveno, trovata uccisa quattro anni fa in un campo alla periferia di Orbassano, è ripiombato nel mistero. Le perizie balistiche, richieste dal tribunale di Torino, ad un sofisticato laboratorio di Dallas nel Texas, hanno escluso che i proiettili (quattro in tutto) siano stati esplosi dalla pistola del principale indiziato, quel Domenico Guinzio, che ebbe la ventura di vedere per ultimo la ragazza. Quindi tutto da rifare nelle indagini.

● A [illegible] 6

In due bare di ghiaccio

Si cerca di recuperare sul Bianco i corpi di marito e moglie alpinisti

COURMAYEUR — Proseguono [illegible] i [illegible] [illegible] salme dei due torinesi, Giuseppe Re e la moglie Sandra Grisella, morti ieri sul Bianco. Per portare a valle i corpi si attende che le condizioni meteorologiche permettano all'elicottero di levarsi in volo. Ieri molte altre persone hanno corso il rischio di morire. Giuseppe Re e la moglie non stavano compiendo nessuna scalata. Dalla Punta Rochefort stavano scendendo al rifugio Torino. In cielo sono scoppiati tuoni e fulmini provocando spostamenti d'aria intensissimi. Uno di questi ha appunto scagliato i due nel vuoto. «Erano a dieci metri da me e da mia figlia Cristina — ha detto Emilio Pagliolico, di Torino — li ho visti volare nel precipizio». Sono scivolati sul ghiacciaio nel versante francese fermandosi 1500 metri più a valle.

● A pagina 13

Meteorite di un metro

Il «corpo celeste» è caduto stanotte [illegible] Davagna, nell'entroterra di Genova

● GENOVA — «Abbiamo udito un sibilo lacerante, poi un oggetto più grosso di un pallone — sembrava un lampadario acceso — è caduto nel prato sotto la strada ad una decina di metri da noi, [illegible]». Così Guido Migliorini, l'abitante de[illegible] più famoso di Davagna, piccolo centro dell'entroterra di Genova, descrive la straordinaria esperienza che, insieme ad alcuni amici, ha vissuto stanotte, quando un oggetto, non identificato, forse un meteorite, è piombato a poca distanza da un gruppo di case.

«Era passata da poco mezzanotte e mezzo — racconta ancora Migliorini —. Tornavamo dal campo di bocce. Ad un tratto abbiamo visto l'oggetto [illegible]. Abbiamo avuto paura. Pensavamo cadesse sulle case. Appena in terra, si è incendiato. Poi le fiamme si sono spente, per riaccendersi dopo qualche istante poco più in là. L'erba e le foglie degli alberi vicini bruciavano ancora quando sono arrivati i vigili.

Tornerà finalmente un piccolo paradiso il lago di Avigliana

Stanno per partire i lavori per il depuratore delle acque reflue in bassa Val Susa

Superati gli ultimi ostacoli stanno per «partire» i lavori del grande impianto di depurazione delle acque reflue in valle Susa. Il «filtro» è a far diventare più belle le acque del lago di Avigliana.

Il presidente della Regione Ezio Enrietti ha firmato il decreto col quale approva il progetto generale delle opere. Saranno necessari oltre 20 miliardi per realizzarlo. La prima tranche già finanziata costa 4 miliardi. Il «lavoro» verrà seguito da un consorzio che fa capo ad Avigliana e comprende i Comuni di Almese, Buttigliera, Rosta, Sant'Antonino, Rubiana. Questo organismo nato a livello di ipotesi all'inizio degli «Anni Settanta», primo in tutto il Piemonte, ha vissuto poi una lunga e difficile fase di costituzione. Già nel '79 «era stato ammesso a contributo» per 500 milioni.

Firmando il «nullaosta» che dà il via ai lavori il presidente Enrietti sottolinea la «particolarità della decisione della Regione che rappresenta un ulteriore segno di un impegno concreto per migliorare l'assetto ambientale della valle di Susa». Intanto presto verrà «attivato» un secondo consorzio a Bussoleno per interventi nella mediovalle.

Un'altra buona notizia sul fronte della lotta all'inquinamento. Oltre quaranta aziende piemontesi riceveranno contributi dalla Regione per realizzare impianti di depurazione degli scarichi. Lo ha deciso il Consiglio con una delibera del 27 luglio in applicazione della legge che fissa le norme per la purificazione degli scarichi degli insediamenti produttivi. I decreti presidenziali sono già stati firmati. In pratica le aziende che hanno già costruito gli impianti e che hanno inoltrato richiesta di contributo all'assessorato per l'ambiente e l'energia, presentando il quadro completo e provato dei lavori eseguiti e delle spese sostenute, ricevono il finanziamento previsto dalla legge.

Il provvedimento della Regione rientra in un programma di ampio respiro per la salvaguardia dell'ambiente.

I decreti che comportano un impegno di spesa di oltre 18 miliardi interessano tra le altre aziende anche gli insediamenti produttivi della Ferrero, della Meccanostampa, della Ferodo e della Eaton Automotive.

DENUNCE, PETTEGOLEZZI E UN ARRESTO SI FA ROSA IL «GIALLO» DI CANTOIRA

Massimo Bessolo, 23 anni, ha davvero cercato di far rapire la signora Giovanna Bertone? Tutti negano - Lui è accusato di detenzione d'armi ma, dice il padre, è solo un collezionista

Il giallo di Cantoira, un giallo senza sangue, ma con pistola, è ben lontano dalla conclusione. Solo piattone di chiacchiere per battere la noia ferragostana in un paesino dove, bene o male, le facce sono sempre le stesse e non capita mai niente di nuovo.

La novità, stavolta, l'ha portata la storia di Giovanna Bertone e Massimo Bessolo, lei sposata, 31 anni, madre di due figli, lui appena 23 anni, «enfant gatè» di una famiglia dove il padre, pensionato e madre, casalinga, stravedono per lui.

I Bertone e i Bessolo si conoscono da molto tempo, abitano lo stesso condominio, a Cantoira, e si frequentano abbastanza spesso durante le vacanze. E' possibile che questa familiarità con Giovanna, una donna che dimostra meno anni di quelli che ha, crei nel giovane, che è un introverso dal carattere difficile, l'illusione di poter trovare in quell'amicizia qualcosa di diverso da ciò che è un'amicizia, appunto. E forse, le sue attenzioni si fanno insistenti.

E, fin qui, la vicenda riguarda i due protagonisti, e basta. Diventa di dominio pubblico l'altra sera, quando Giovanna, prima gridando e poi correndo trafelata, si precipita nel bar di Cantoira dove il marito sta giocando a carte e gli dice che qualcuno ha tentato di rapirla.

«Stavo percorrendo i trenta metri che separano il bar da casa mia — ci ha raccontato — quando ho visto una macchina piombarmi alle spalle. Uno dei due che era a bordo ha allungato una mano verso di me. Ho pensato subito allo scippo, mi sono portata al collo la catena d'oro abbastanza lunga. Mi sono spaventata e morta».

Fin qui il racconto della donna. Per quanto pare, su questo episodio si è innestata una variante imprevista: quando è stata dai carabinieri a denunciare Giovanna Bertone ha accennato anche ad un possibile rapimento; non solo. In qualche modo è venuto fuori anche il nome di Massimo Bessolo. Probabilmente i carabinieri hanno voluto un quadro generale delle conoscenze della donna in paese e, avuto il nome del giovane, lo hanno «controllato».

Presentatisi a casa sua per una normale perquisizione, hanno avuto la sorpresa di trovare una pistola di grosso calibro non denunciata.

Quella pistola faceva parte di una piccola collezione che il giovane teneva nella sua casa di via Murisengo, a Torino. Il Bessolo, al quale i genitori hanno comprato una Porsche da circa 20 milioni, un impianto stereo abbastanza costoso, le armi e un seminterrato nel quale poter «giocare» a suo piacimento, evidentemente aveva portato l'arma fino a Cantoira, forse per «far colpo» e ammorbidire i rifiuti di Giovanna.

Sta di fatto che, a quasi tre giorni di distanza dalla vicenda, l'unica cosa certa pare essere l'arresto, per non aver denunciato l'arma a carico di Massimo Bessolo. I retroscena sono avvolti nel dubbio.

Il padre di Massimo, Silvio Bessolo, che ha sessantun anni, difende il figlio a spada tratta: *«Si stanno inventando un sacco di frottole. Il ragazzo aveva 'sta pistola, e va bene. Se non era denunciata e se doveva denunciarla dire che ci metteremo in regola. Ma tutta la storiella della relazione con Giovanna Bertone e del rapimento e tutto il resto sono pure balle. Una qualche relazione, ci si conosce da anni, ha avuto ma è finita*

gazza, ma ci mette il giro, queste voci».

Franco Bertone, marito di Giovanna Bertone, commenta molto brevemente: *«Non reggo in piedi tutta questa storia. Io so solo che Giovanna l'altra sera era terrorizzata».*

Finisce, comunque, con una raffica di denunce: Massimo per via della pistola; il padre perché sapeva che la pistola c'era e non ha detto nulla; Giovanna per simulazione di reato, per la motivazione che ha parlato di tentato rapimento e invece non c'era. In realtà non si capisce bene che cosa sia successo a Cantoira, quella notte.

In paese le versioni sono molte, ma una cosa sola pare che tutti siano d'accordo: e cioè che Giovanna Bertone non avesse per il giovane torinese altro che un'amicizia nata dalla lunga consuetudine. Giallo, sì, dunque, rosa no. Almeno così dice la «voce del popolo»...

mab.

Ferragosto a Montanaro

Per il ferragosto montanarese oggi pomeriggio è prevista una caccia al tesoro ciclistica a terne, organizzata dalla Pro Montanaro, una gara alle bocce a coppie fisse, organizzata dalla Cooperativa Aurora e alle 20,30 il giro podistico notturno per le vie del paese.

Domenica alle 13 gimkana ippica nel parco della stazione; alle 15 gara alle bocce a coppie fisse; alle 21 serata danzante prolungata; alle 23 elezione di miss «Ferragosto d'agust».

Lunedì infine, alle 15 gara alle bocce alla baraonda a coppie e pomeriggio al Luna Park per i bambini fino a 14 anni; alle 20 presso il piazzale della stazione «Giostra dell'oca»; alle 21 serata danzante.

Concorso — Il ministero delle Finanze ha bandito un concorso per esami per 311 posti di aiuto ricevitore nel ruolo del personale del lotto. Le domande devono essere presentate entro il 1° settembre; per informazioni rivolgersi all'Ufficio di Gabinetto dell'Intendenza di Finanza.

Un commerciante di Azeglio, Ennio Montabone, 43 anni, è stato arrestato dai carabinieri per porto abusivo di una pistola calibro 6,35.

L' UNICO DIESEL 1600 CHE SUPERA I 150 Km/h.

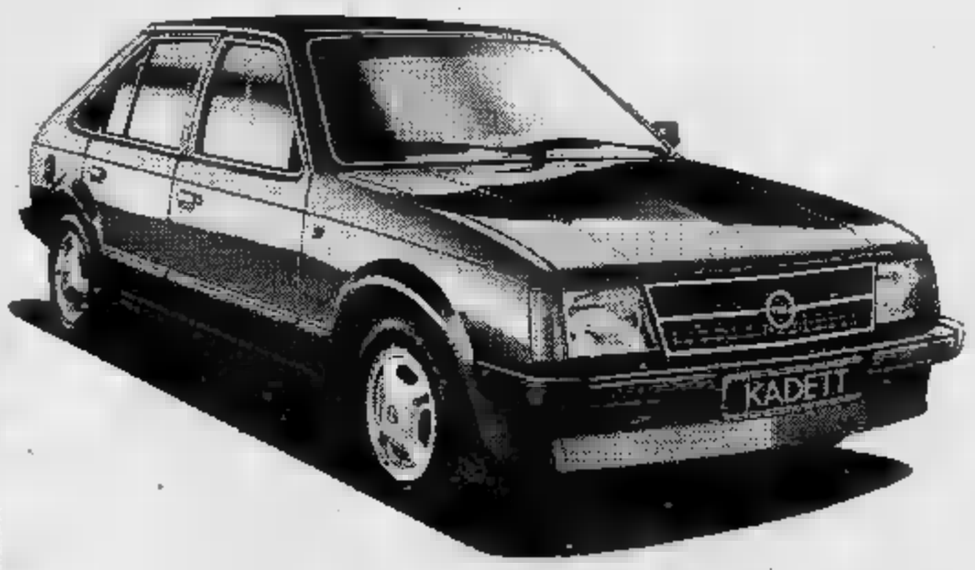

La cilindrata è quella di un piccolo Diesel: 1600 cc.
Le sue prestazioni sono le migliori in assoluto nella sua categoria: oltre 150 Km/h, 19,6 Km con un litro di gasolio a 90 all'ora, da 0 a 100 Km/h in 15,2 secondi.
Opel Kadett Diesel 1600. Scattante come una benzina, ha dato su strada prestazioni superiori alle sue più qualificate concorrenti.
Opel Kadett Diesel 1600: piccolo Diesel, qualità eccezionali.
Prezzi a partire da Lire 7.520.000 + IVA.

OPEL KADETT DIESEL 1600 «.

FAMIGLIA TORINESE DISTRUTTA IN UNO SCONTRO PRESSO POTENZA

Cinque morti: padre, madre, moglie e i due bambini del guidatore un operaio originario di San Fele, da tempo residente in città - Scontro violentissimo con un trattore - Arrestato l'agricoltore che ha provocato la tragedia

Millecento chilometri per scendere da Torino in Lucania. Un lungo viaggio verso le vacanze, la terra d'origine. L'utilitaria stracarica di bagagli, quattro amici e due bambini stipati nel piccolo vano le lamiere [illegible] d'agosto, poi la sera, il fresco, la strada sgombra, le immagini del paesaggio che tornano [illegible] familiari. E qui, a venti chilometri da casa, l'imprevisto pericolo: un trattore con carrello senza luci di posizione. Il capofamiglia, al volante, lo scorge troppo tardi...

Un violento scontro, una giovane famiglia torinese distrutta. Andava al paese di origine del capofamiglia, San Fele, cinquantasei [illegible] da Torino. E' rimasta sola in vita tra i [illegible] di una Fiat 128 poco prima che potesse avvistare le case di Atella, l'ultimo balzo verso gli ottocento metri di San Fele.

Nell'urto sono morti sul colpo Celestina Ardesi, 36 anni, i figli Michele, 8 anni, e Daniele, 4 anni, i suoceri Michelangelo Graziano, 72 anni, e Caterina Di Giacomo, 59 anni. Il solo superstite è il guidatore, il marito della donna, Giuseppe Graziano, un operaio di 27 anni.

L'incidente è avvenuto poco dopo le ventuno in un rettilineo della statale 93, nel tratto tra i centri di Rionero in Vulture e Atella. La [illegible] dei Graziano si è schiantata contro un carrello che trasportava tronchi d'albero, trainato da un trattore. Il conducente, Donato Mecca, è stato arrestato.

Sono intervenuti carabinieri e vigili del fuoco. Si è visto subito che non c'era più niente da fare, se non per Giuseppe [illegible]

Ha riportato un trauma cranico ed un toracico, una ferite lacero contuse. La prognosi è riservata, anche per motivi precauzionali. I medici dicono che il giovane si salverà. Sino a stamane era anche in stato di choc. Non appena si è risvuto e ha ricordato i terribili momenti dello scontro ha subito chiesto dei bambini, della moglie, dei genitori. Gli è stata raccontata una pietosa bugia.

I [illegible] (QUATTRO ANNI) E DANIELE (UN ANNO)

La sorella si è salvata Non c'era posto in auto

Avrebbe dovuto partire con la famiglia, poi all'ultimo momento ha rinunciato - Giuseppe Graziano, ex operaio Fiat, si è licenziato un anno fa

IL FIGLIO, VITO GRAZIANO, CON I DUE FIGLI

Intanto la magistratura ha provveduto ad accertare le responsabilità del conducente del trattore, un agricoltore di [illegible] anni che vive ad Atella. Il carrello non era provvisto di tutti i dispositivi di segnalazione luminosa previsti dal codice della strada. Giuseppe Graziano ha potuto scorgerlo solo all'ultimo momento. Donato Mecca è in carcere, a Palazzo San Gervasio, con le imputazioni di omicidio colposo plurimo e lesioni colpose.

La famiglia [illegible] era attesa nella piccola villa che si era fatta costruire in una contrada di San Fele, dove i genitori di Giuseppe rientrano dopo [illegible] trascorsa nell'abitazione del figlio, in via Rismondo, a [illegible] fiori Sud.

Sull'auto doveva esserci anche una sorella del giovane operaio, anch'essa residente a Torino. Qualche giorno fa, cedendo il suo posto ai genitori, aveva preferito partire in treno per il [illegible] e ieri sera aspettava il resto della sua famiglia.

La notizia della sciagura gliel'hanno portata i carabinieri nella notte. Come in una catena di Sant'Antonio, sono stati avvertiti i genitori della giovane donna a Torino, in via De Maistre 33, e i parenti del Graziano in corso Palermo 101.

Qui lo zio di Giuseppe ha raccontato al cronista che anche i suoi figli avrebbero dovuto partecipare al tragico viaggio. Anche i loro ragazzi avevano rinunciato per evitare il treno all'anziana coppia.

Giuseppe e Celestina Graziano si erano sposati cinque anni fa. Lui era immigrato a Torino da qualche tempo. Aveva lavoro alla Fiat.

Un anno, dopo la cassa integrazione speciale, aveva trovato un posto come meccanico (la sua passione) in un'officina di Torinese. Tornerà solo, com'era partito solo dieci anni fa da San Fele.

PROVINCIA DI VERCELLI — **PROVINCIA DI NOVARA**

AVVISO DI GARA

Le Province di Vercelli e Novara devono procedere all'appalto dei lavori per il collegamento viario tra Serravalle e Grignasco mediante la costruzione di viadotto sul fiume Sesia, per l'importo a base d'asta di L. 2.266.175.131.
Aggiudicazione licitazione privata a' sensi dell'art. 1 lettera d) della legge 2-2-1973, n. 14.
Le domande di partecipazione alla gara, in carta bollata, devono pervenire, corredate del certificato di iscrizione all'Albo Nazionale Costruttori, entro il **31 agosto 1982** alla Provincia di Vercelli - Via S. Cristoforo n. 3 - C.A.P. 13100 - Vercelli.
Gli aspiranti dovranno essere iscritti all'Albo Nazionale Costruttori per la categoria 8 (ex categoria 5), come da decreto del Ministro dei Lavori Pubblici del 25-2-1982 pubblicato sulla Gazzetta Ufficiale n. 208 del 30-7-1982 - opere speciali in cemento armato - per un importo non inferiore a L. 3.000.000.000.
La richiesta di invito non è vincolante per le Amministrazioni appaltanti.
Vercelli, il 14 agosto

Provincia di Vercelli
IL PRESIDENTE
(Nereo Cruso)

Provincia di Novara
IL PRESIDENTE
(Adelmo Brustia)

ISTITUTO DENTALE PROTESI
(Cuneo)
Via Montenegro - Tel. (0172) [illegible]
(Associato [illegible] Kentucky - U.S.A.)

Una qualificata équipe esegue in anestesia ed analgesia riabilitazioni totali e parziali con rapide [illegible] trattamento
— Protesi totali con [illegible] HYDRO-CAST
— Protesi fissa - ceramiche estetiche
— Terapia [illegible] gengiva e paradenzio
— Dolori facciali e dell'articolazione temporo mandibolare
— Cure bambini - Prevenzione - Ortodonzia

Prenotazioni e visite: **(0172) 62.677 - 62.751**
Autorizzazione Ministero Sanità 6-6-'65.
L'Istituto è aperto [illegible]

INDIRIZZI UTILI

BACCHETTA Calzature, abbigliamento, pelletteria, sport, sempre aperto, Porta Palazzo 3 Torino tel. 512.364.
MAGAZZINI DONNA Confezioni aperti agosto, prezzi pazzi. Via Monginevro 83.
ACCONCIATURE GIANNI TOMA, corso Orbassano 228, tel. 383.632.
ACCONCIATURE MASSIMO Centro Estetica v. S. Teresa 10 t. 519.053
ACCONCIATURE Salvatore estetica solarium. Torricelli 48 t. 585.304.
ALDO Parrucchiere per signora, estetica, via Cibrario 17 tel. [illegible].
BIAGIO coiffeur, via Volvera 14 tel. 339.866.
EZIO SCOLARO acconciature, corso Vittorio 25, p. 1°, tel. 680.068.
HAUT COIFFEUR Cupani Luigi via Teofilo Rossi 3 tel. 540.872
MARA COIFFEUR bellezza e cura dei capelli, c. Fiume 2, p. 1, tel. 687.347.
NICOLA e ANTONELLA Salone de coiffeur, via C. Alberto 41, tel. 534.778.
NINI PETTENUZZO Parrucchiere per signora, via Alfieri 16, tel. 538.642 - 530.844.
PARRUCCHIERA SILVANA C. Raffaello 5, tel.583.234 aperto tutto agosto.
DENTISTA ANCHE FESTIVI, orario continuato via [illegible] 65 tel. 530.042. Riparazione protesi urgenti
DENTISTA continuato 9-19 aperto anche sa[illegible]. Riparazioni ed esecuzioni protesi urgenti, [illegible] 185, t. [illegible].
DENTISTA [illegible] 24 ore [illegible] previa telefonata al 744.840 festivi [illegible] riparazioni protesi v. Pinelli 100
MEDICO DENTISTA specialista aperto anche sabato e domenica, orario continuato. Riparazioni protesi, T[illegible] 749.65.17
STUDIO DENTISTICO aperto tutto agosto tel. [illegible] - 504.004.
[illegible] «L.A.N.P.» [illegible] diologia, radiologia, ecografia, convenzionato con S.S.N. aperto [illegible] corso Regina Margherita 119, tel. [illegible]
[illegible] L.A.M.E.D.A. srl Laboratorio ac[illegible] biologici Duca Abruzzi c. Duca Abruzzi 57, TO, avvisa la clientela che il laboratorio rimarrà aperto tutto il mese di agosto.
FIORI «Il meglio», via Tripoli 112, noleggio piante, Fleurop tel. 325.067
FIORI MANERO, via Cibrario 68, telef. 740.581
FIORI [illegible] Francia 11 bis tel. 511.987 - 510.629 - 511.[illegible]
COLORIFICIO TORINO, via Donato [illegible], tel. 481.791; carta da parati, moquettes, copripavimenti, vernici Duco.
ERTE LAMPADARI via Cigna 2 tel. 521.22.14 aperto agosto per risolvere i vostri problemi d'illuminazione.
ELETTRODOMESTICI Galianga TV color, Hi-Fi, condizionatori, via S. Donato 44/F, tel. 488.288-487.644.
[illegible], [illegible] elettrico, v. Bibiana 111, tel. 296.598
OROLOGERIA MAJER, v. Po 24 [illegible] ria, argenteria, sveglie, pila
OROLOGERIA SVIZZERA atrio [illegible] Porta Nuova, vendita promozionale
PARATI MOSSETTO vinilici, tessuti, merce pronta, via Sesia 38, tel. [illegible].
PASTICCERIA DOGLIANI corso G. Ce[illegible] 280.647 aperto agosto.
VENARIA nuovo supermercato del legno ingrosso e minuto, tagli [illegible] Self legno v. Montello 17 t. 491.404
SUPERJOLLY DEL [illegible] a Torino in c. Orbassano 114 tel. 320.540; a Borgaretto via [illegible] 12 tel. 358.02.72.
TIV via E. Toti [illegible] Venaria t. 495.615 rubinetterie tutto per il bagno e riscaldamento. Aperto tutto agosto
VENEZIA A TORINO articoli da regalo, biglotteria, via Po 14, tel. 839.70.00.
TINTO[illegible] [illegible] Filadelfia 142, tel. 322.555
RISTORANTE [illegible] «Un angolo di Liguria con la sua specialità» via F[illegible]nace 49, Alpignano tel. 967.49.42. Tutte le [illegible] griglata all'aperto. Gradite le prenotazioni.
[illegible] **PUB «GOOD** [illegible]» v. Tomicelli 59, tel. 594.789 ore 18-12.
LA BECCACCIA RISTORANTE siamo aperti tutto agosto tel. 861.04.85.
ASCENSORI SOS tel. 470.31.79
IDRAULICO aperto tutto [illegible] 725.970 - 726.875.
[illegible] urgente tel. 724.665.
[illegible] idraulica, tapparelle, elettricità, riparazioni, tel. 368.956 - 335.83.17.
[illegible]NI IDROSANITARIE urgenti conven. UPPI-Snai con S.G. Tecnica per proprio intervento, tel. 984.58.70.
RIPARAZIONI tv color b.n. t. 720.822
ELETTRAUTO via Brandizzo 39 ang. corso G. Cesare tel. 858.317
ELETTRAUTO Tanivelli 3, t. 749.53.00.
ELETTRAUTO Ormea 80, t. 682.520.
ELETTRAUTO Juvarra 9, t. 539.015.
ELETTRAUTO [illegible]e, autoradio v. C. Cattaneo 94 - Favria - Tel. 0124/428.053.
C.T.C. convergenza vendita e riparazioni pneumatici, v. Gonzia 181, [illegible] 325.050.

Se la vostra attività prosegue anche in «tempo di ferie»
informate i torinesi tramite questa rubrica, rivolgendovi alla PUBLIKOMPASS S.p.A.
via Roma 80
via Marenco 32
tel. 858.965 - 858.844

INFORMITALIA
[illegible] NAZIONALE [illegible]
[illegible] indagini [illegible]
[illegible] 197

AGOSTO IN CITTA'

Il Ferragosto [redacted] una delle più antiche feste [redacted] già si celebrava in Roma durante le *Feriae Augusti* (ferie d'agosto) con grandi [redacted] giocondi baccanali. Queste *feste consuali* erano state istituite [redacted] Romolo in memoria del «ratto delle Sabine» e durante questo periodo avevano luogo delle corse di cavalli in onore [redacted] *Conso*, [redacted] dio che presiedeva ai consigli.

Il 26 [redacted] medesimo mese, secondo quanto testimonia Pompeo Festo, si solennizzavano le *Vulturnalia*, in onore del dio *Volturno*, una specie di supplemento ferragostano. Esse [redacted] le vittorie, conseguite [redacted] Lazio e nella Campania, dai consoli Tito Manlio Torquato e Publio Decio Musso, nell'anno 413 dalla fondazione della Città Eterna e [redacted] già, come vorrebbero taluni studiosi, dalla fastosa [redacted] in [redacted] Augusto che ricordava solamente la disfatta di Antonio e di Cleopatra, che si teneva invece in settembre.

Il Ferragosto si celebrava alle [redacted] *d'agosto* e comprendeva anche la sagra [redacted] Diana [redacted] Natale d'agosto, come afferma Ovidio nel suo *Kalendarium*. Queste sagre, [redacted] *dies festus servorum et ancillarum*, [redacted] trascorse appunto dai servi dei due sessi [redacted] dai liberti in mezzo alla più smodata allegria; l'orgia era permessa, non solo, [redacted] alimentata a [redacted] degli stessi padroni che munificamente organizzavano per i loro subalterni la festa in oggetto.

Ieri e oggi nella storia

15 (1763) - Muore il violinista e compositore Giovanni Battista Somis, direttore della cappella ducale e valente insegnante.

16 (1777) - Una violenta bufera [redacted] vento abbattutasi su Torino fa crollare il campanile della chiesa [redacted] san Francesco.

Il santo del giorno

14 **San Stanislao** — La Chiesa ricorda oggi il principe Stanislao Kostka, gesuita santificato da papa Cle[redacted] IX, nato a Kostka in Polonia nel 1550 [redacted] morto, appena diciottenne, a [redacted] nel 1568. San Stanislao è il patrono della Polonia.

Stanislao, in polacco *Stanislaw*, significa *gloria dello stato*. Chi porta questo [redacted] possiede un'intelligenza molto originale. Sempre attivo [redacted] intraprendente, è molto abile nel condurre [redacted] più affari ad una volta. Solitamente possiede un carattere che sotto un'apparenza bonaria nasconde invece molte sorprese per chi non lo conosce profondamente. Possiede soprattutto [redacted] spiccata tendenza alla curiosità [redacted] all'intrigo e questo può portarlo, a volte, [redacted] inventare delle «storie gialle» che poi racconta agli amici come se le medesime siano realmente accadute. Chi possiede questo nome [redacted] sempre molto audace [redacted] amore.

15 **Sant'Assunta**, patrona dei lavoratori della seta e fabbricanti di broccati — Assunta, abbreviazione [redacted] Maria Assunta (dal latino absunta, letteralmente presa su), è un nome ripicamente italiano, dato in memoria della madre di Gesù. L'Assunzione, la festa odierna, da cui trae origine questo nome femminile, è la più antica [redacted] mariana: ebbe origine a Gerusalemme nel Sesto secolo e la Chiesa ne ha stabilito la celebrazione [redacted] agosto. [redacted] donna con questo [redacted] sa controllare i propri istinti e le proprie passioni [redacted] mezzo ad ogni tempesta; è leale, fran[redacted] giusta nella severità e, se sbaglia, [redacted] perché è in buona fede. Ama la disciplina [redacted] l'ordine; [redacted] spiccate prerogative femminili [redacted] rendono dolce, paziente, devota [redacted] disposta ad ogni sacrificio. [redacted] amore [redacted] romantica, teneramente affascinante e quasi sempre sconvolta alla vista della bellezza maschile. Fino a poco tempo fa, Assunta veniva festeggiata il [redacted] agosto.

16 [redacted] **Rocco** — Il nome di Rocco, conosciuto sin [redacted] settimo secolo (latino *Rochus*) si [redacted] diffuso in tutta Italia a partire dal 1400 circa e trae origine da tedesco antico *hrook* che può significare sia *ghiandaia*, sia *corvo*, due uccelli sacri della mitologia nordica. San Rocco, che si onora oggi, nacque [redacted] Montpellier nel 1295. La sua adolescenza fu segnata [redacted] morte del padre. Colpito [redacted] peste, dopo aver distribuito i suoi averi [redacted] poveri, si rifugiò in una grotta ove sarebbe morto se non fosse stato aiutato da un cane: guarì e diventò un pellegrino leggendario. [redacted] d'uso chiedergli la protezione [redacted] campi, degli armenti, della [redacted] come la guarigione dalle malattie contagiose. Lo invocano in [redacted] particolare tutti coloro che soffrono di [redacted] alle ginocchia. Chi porta questo nome [redacted] concentrato di freddezza, ma [redacted] in apparenza poiché nasconde in [redacted] calore insospettato, se lo si [redacted] scoprire. E' coraggioso, flemmatico, beffardo fino al punto di esasperare chi lo circonda. In amore è vibrante o gelido, [redacted] privo [redacted] misure nella [redacted] di ogni giorno. Le difficoltà [redacted] vengono dalla incapacità [redacted] equi[redacted] emozioni, dal dominare l'egoismo.

Farmacie

Elenco delle farmacie aperte *sabato [redacted] agosto [redacted] (9-12,30; 15-19,30):* p.za Vittorio Veneto 10; c.so Traiano 73; c[redacted] Peschiera 146/C; via Gorizia 133; via Nizza 15; via Po 51; c.so Fiume 4; via Chie[redacted] della Salute 45; via Gari[redacted] 24/26; via Fréjus 41; via Roma 24; [redacted] Grosseto 165; via Asinari di [redacted] 134; via Negarville 8; via Passo Buole 168; via [redacted] Giachino 53; c.so G. Agnelli 56; via Fratelli Carle 5; via degli Abeti 10; via delle Orfane 25; via Nizza 65; c.so Svizzera 42; c.so Pote[redacted] 92; c.so Regio Parco 36/bis; c.so S. Maurizio 35; via Rivalta 50/A; [redacted] Respighi 3; via S. Secondo 46; c.so Grosseto 214; via Buenos Aires 77; via A. Cecchi 54; via Lemie 33; via [redacted] 13; via Monginevro 113; via Tunisi 99; c.so Belgio 41; via Bran[redacted] 90/92; Via Giolitti 7/C; via Piffetti 31/bis; via Bolo[redacted] 93; via Maria Vittoria 3; via Di [redacted] 71; c.so Vinza[redacted] 31; Galleria Umberto I°; p.za Camillo Bozzolo 11; via Tofane 71; [redacted] Passalacqua 11; via De Sanctis 62; via Foligno 69; c.so [redacted] 257; via Barletta [redacted]; c.so Sempione 112; c.so Francia 1/bis; via Madama Cristina 30; [redacted] S. Mauro 179; c.so Francia 177; c.so Orbassano 216; c.so Vittorio Emanuele 76; via Bardonecchia 114; c.so Unione Sovietica 591/bis; c.so To[redacted] 185; c.so Filippo Turati 74; c.so Tassoni 66; via Genova 91; c.so Maroncelli 28; [redacted] Sebastopoli 298; via Cibrario 33/bis; c.so Casale 316; [redacted] Cesare 118; c.so Unione Sovietica 417.

[redacted]

Lunedì mattina 16 agosto (9-12,30); sabato 21 agosto 1982 (9-12,30 - 15-19,30): v. Stradella 198; c. Francia 273; v. [redacted] 23; c. [redacted] Gasperi 6; v. Romani 2; v. Reggio 1; v. Nicola Fabrizi 102; c. Francia 87; c. Peschiera 244/A; v. Monginevro 136; v. Mosca 1 ang. v. Coppino; c. Dante 78; v. Rieti 55; v. Ivrea 47/49; c. Cadore 19; v. Guido Reni 155/157; c. Corsica 9; v. Arnaldo da Brescia 38; p. Manno ang. v. Isernia; v. Garzigliana 1; v. Farinelli 36; p. Paleocapa; p. della Repubblica 21; p. Statuto 4; c. Toscana 17; v. Porpora 41; v. Cibrario [redacted]; c. Duca degli Abruzzi 66; c. Principe Oddo[redacted] 28; v. dei Mughetti 11; v. Cigna 44; c. Giulio Cesare 48; c. Siracusa 87; v. Nizza 108; v. Palestrina [redacted]; v. S. Tommaso ang. v. Bertola; v. Tunisi [redacted] ang. v. Spaventa; c. Taranto 183/C; c. Stati Uniti 5; c. Ca[redacted] 110; p. [redacted] 1; v. Pinchia 1/bis; l. Orbassano 70; v. S. Remo 37; v. Tripoli 58; c. Traiano 158; v. Mazzini 31; v. Vanchiglia 29; v. Onorato Vigliani 180; v. Stradella 36; p. Adriano 12; p. Pitagora 9; v. Sacchi 4; c. G. Agnelli 117; v. Giosuè Borsi 116; c. Brianza 22; v. [redacted] 101; v. Berino 8; v. Garibaldi 13; c. Sommeiller 31; v. Cernaia 24; c. [redacted] 203; v. Monte di Pietà 21; v. Capelli 67; v. Madama Cristina 78; c. Sebastopoli 206; v. Nizza 214; c. Vittorio Emanuele 34; v. Po 14; v. [redacted] 1; v. S. Donato 55.

La pace di S. Francesco

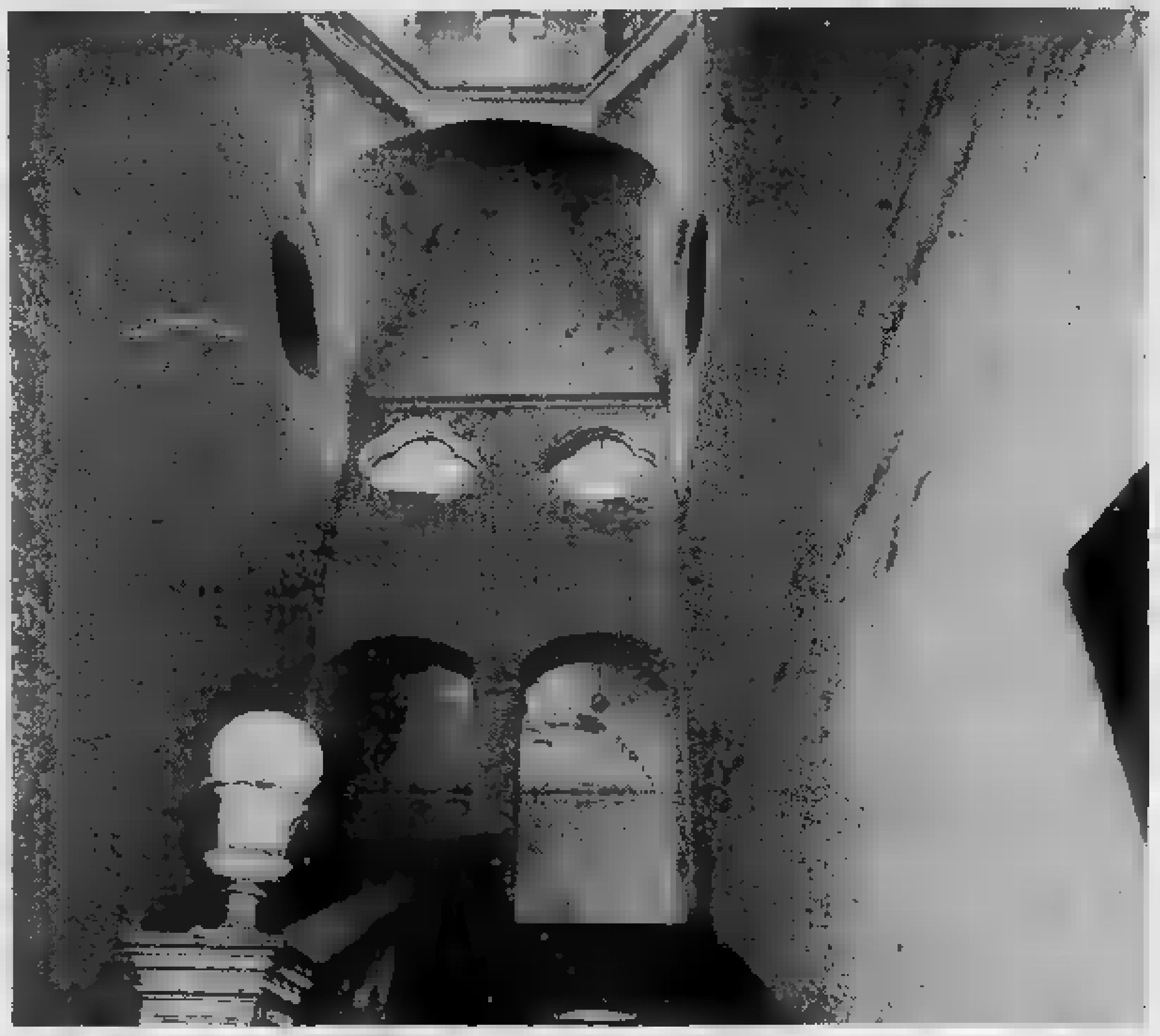

LO [redacted] NELL'EX CONVENTO DI [redacted] FRANCESCO DA PAOLA, ORA [redacted] DI MEDICINA, IN VIA [redacted] 18 (FOTO ALESSANDRO BOSIO)

Se mangiate fuori stasera...

ZONA [redacted] — A la Mole, v. Verdi 12; Balbo, v. Doria 11; Marechiaro, v. S. Francesco d'Assisi 21; Biagini, v. S. Tommaso 10; Bianchini, v. [redacted] 3; Da Enrico, v. Po 20; Da Ignazio, v. [redacted] 1; [redacted] Mauro già Biagini, v. M. Vittoria 21; Da Simone, [redacted] Monte Pietà 23; Dock Milano, v. Cernaia 46; Fenice, c. S. Martino 5; Ferrero, c. V. Emanuele 54; Firenze, v. S. Francesco da Paola 41; Frankenstein, c. Vercelli [redacted] Furla, c. Principe Eugenio 4; Galante, c. Palestro 15; Gasthaus, v. Gramsci 3; I tarocchi, v. S. Dalmazzo 7; La Caravella, v. Fratelli Vasco 2; La Scaletta, [redacted] Carlo Alberto [redacted] Marinella, v. Verdi 33; Mister Hu, v. Mercanti 16; Neri, v. Giulia di Barolo 5; Nuovo Fagiano, p. Repubblica 8; Nuovo Regio, p. Castello 117; Pam-pam, [redacted] Vittorio Emanuele 45/t; Parigi, v. Rattazzi 3; [redacted] di Savona, p. Vittorio Veneto 2; Risorgimento, v. Volta 3; Samoa, v. Montebello 11; Sotto la Mole, [redacted] Montebello 9; Rosso, v. [redacted] Settembre 1; Statuto, p. Statuto 17; Ciclope, v. S. [redacted] da Paola 46; Tibi Dabo, v. [redacted]; Toscano, v. Misericor[redacted] 4; Vecchia Puglia, c. Principe Eugenio 17; Accademia, v. Acc. Albertina 12.

FALCHERA — Ciclope, str. Cuorgnè 112.

MIRAFIORI [redacted] - [redacted] GENERALI - LINGOTTO — Gullusi, v. Vigliani 184; Las Menas, v. F.lli de Maistre 41; Quemado, c. Un. Sovietica 409; Sabrina, v. Vigliani 184; Rugantino, v. Riccio 5; Noè, p. Guala 145.

BORGATA VITTORIA — Al Gambero, v. Giachino 16; Danilo, v. Chiesa della Salute 42; Pechino, v. Villar 19.

SASSI - [redacted] DEL [redacted] - [redacted] — La Cloche, str. Traforo Pino 106; Ciacci Federico, c. Chieri 48; [redacted] Beppe, c. Chieri 71; Il Saltincielo, str. Funicolare Superga 3; Italia, str. [redacted] Superga 45; Ponte Sassi, p. [redacted] 3; Campagnolo, c. Casale 162; La Dentera, c. Casale 321.

BORGO PO - CAVORETTO — Al Don Abbondio, c. Moncalieri 466; Bellavista, str. S. Margherita 163; Catasso, str. [redacted] Salice 178; Fontana [redacted] Francesi, str. [redacted] 123; Giuliano, str. S. Margherita 183; La Beccaccia, Eremo; Trattoria [redacted], p. Gran [redacted] La Cucina, v. Monferrato 2; Gran Corona, c. Moncalieri 502; [redacted] Contrario, str. Moncalvo 102; Alberoni, c. Moncalieri 288.

SANTA RITA — Da Renata, v. Tripoli 38; Le Bistrot, c. Sebastopoli 147.

[redacted] NORD — Città Giardino, v. [redacted] 171; Il Glicine, v. Filadelfia [redacted] Le Tre Lanterne, c. Orbassano 277.

PARELLA - POZZO [redacted] — Diquattro «Da Nino», v. Bianchi 48; La Tettoia (pizzeria), v. Stelvio 22.

[redacted] VALLETTE - LUCENTO - LANZO - MADONNA DI [redacted] — La mascra d'fer, v. Val [redacted] Torre 120; Vecchio Aratro, c. Potenza 167.

[redacted] DI [redacted] — Capuano, c. Vigevano [redacted]; Ciau Turin, c. G. Cesare 174; De Martini, v. Martorelli 5; La Carretera, c. Vercelli 195; Da Valentino, c. Novara 8; Da Eugenio, c. Palermo 125.

[redacted] - CIT [redacted] — Al Saffi, [redacted] Saffi 2 (solo [redacted] prenotazione); Cambusa, v. Valdieri 2; King Hua, v. Brunetta 19; Duchesse, v. Duch. Jolanda 7; Manolo, v. Germanasca 37; Europa, c. Ferrucci 72; Gianduja, c. Inghilterra 57/e; [redacted] Nicola e Mauro, v. Barge 15.

CAMPIDOGLIO - [redacted] DONATO — Al Centro, v. [redacted] 11; Giordano, c.so Francia 219; La Grupia, v. Rocciamelone 17; [redacted] Porto, str. Ghiacciaie 1; Xian Hong, v. Cibrario 17 bis.

AURORA - [redacted] - VALDOCCO — [redacted] Giors, v. Borgo Dora 3; Al Pramzan, [redacted] Belmesco [redacted] Mauro, c. Brescia 13; Da Pietro, c. Vigevano 4; [redacted] Suerte, [redacted] 5; Mandrake, lg. Dora Napoli 16; Mazza, c. Giulio Cesare 53.

MILLEFONTI - [redacted] — Siam, v. Genova 34/d; Gullusci, v. Vigliani 184; Petrelli (pizzeria), v. Tepi[redacted].

VANCHIGLIA - VANCHIGLIETTA — Da Peter, c. S. Maurizio 61; Da Ivo, c. Novara 77; La Brace, v. Napione 26; La gaia scienza, v. Guastalla 22; The King Garden, lg. Montebello 38; Grieco, v. Vanchiglia 16.

S. [redacted] - [redacted] — Alba, v. S. [redacted] V 8; Al Piatto d'Oro, v. Galliari 9/F; Biagini, v. Saluz[redacted] 3; Corsaro Verde, v. Saluzzo 17; [redacted] Angelo «Le [redacted] lanterne» (piz.), v. Princ. Tommaso 2; [redacted] Amelia, [redacted] Nizza 31; Dei Chianti, v. [redacted] 13; Fiorentina, v. Saluzzo 6; [redacted] Remo, v. Monti 16; Il Papavero, c. [redacted] 5; Incrocci, v. Nizza 84; Lampione Blu, v. [redacted] 23 bis; Ristodante, v. Saluzzo 112; Scudo, v. Galliari 5; Del Corso, c. V. Emanuele 29.

CROCETTA - SAN SECONDO — Aladino, v. Cassini 4; S. Secondo [redacted] F.lli Calabrò, v. S. Secondo 7; Luculliano, [redacted] Tropicana, c. Mediterraneo 84; Saciiotto, v. Vespucci 53; Good Time, v. Torricelli 59/d; [redacted] Napoli, c. [redacted]terraneo 70.

[redacted] PAOLO — King Hua, c. Racconigi 30/bis; Da Alba, c. Racconigi 39; La Greuja, v. Monginevro 75; Il Torchio, v. Braccini 57; L'ostricaio, v. [redacted]ita 23; Rosa, c. Lione 40; Piccolo Ranch, v. S. Paolo 74; Maria (pizzeria), v. Pollenzo 30.

Le trattorie

ZONA [redacted] — Cinzia & Maria, v. [redacted] 20.

SAN SALVARIO - VALENTINO — Capuano, v. Galliari 28; Da Cinzia, v. M. Cristina 165; Delsanto, v. Saluzzo 5; Mattia, v. Belfiore 37; Seri, v. Giachino 71; Del Mare, v. Galliari 25.

CROCETTA - S. SECONDO — Circosta, [redacted] De Gasperi 69; Ingalia, v. Legnano [redacted] La Conca di Jacovone, v. Assietta 4.

S. PAOLO — Il corno bianco, v. S. Paolo 35; Sgarra, v. Monginevro 8; Silvano, v. Monginevro 69.

CENISIA - CIT TURIN — Chianale, [redacted] Grassi 9; Demattei, v. Cenischia 9.

CAMPIDOGLIO - S. DONATO — Citone, v. Vagnone 32; Da Paola, v. S. G. Bosco 11; Pizzeria Regina, c. R. Margherita 167; Da Luis, c. Svizzera 58.

[redacted] - [redacted] - VALDOCCO — Di Stefano, v. Reggio 4; Pagni, v. Priocca 27; Tocchini, c. Reg. Margherita 142.

VANCHIGLIA - VANCHIGLIETTA — Toscana, c. Belgio [redacted] Alba, v. Bava 2.

MILLEFONTI - [redacted] — Oliveto, v. Varazze 19; Pub Beppe, v. Ricchelmy 5.

PARELLA - POZZO [redacted] — Sandomenico, str. Pronola 15; Neri, str. Antica [redacted] Collegno 163; Pierro, v. A. [redacted] Bernezzo 134.

LE VALLETTE - LUCENTO - [redacted] CAMPAGNA — Pais, v. Foligno 69/bis; Taddia, v. Portula 10; Dell'Amicizia, v. Boccardo 35.

BARRIERA DI [redacted] — Donati, v. Palermo 125; Ferrarini, c. Giulio Cesare 239; Gemisso, c. Vercelli 157; Politrone, v. Cigna 138.

[redacted] SUD - [redacted] - [redacted]GOTTO — Negro, c. Un. Sovietica 123.

SASSI - MADONNA [redacted] PILONE — Cane, [redacted] Cartman 59; La piola, str. Mongreno 117.

BORGO PO - CAVORETTO — Cafasso, str. Val Salice 178; Pizza [redacted] mattone, c. Casale 93; Hermeda, p. Hermada 10.

[redacted] - [redacted] - REGIO PARCO — Bernardello, c. Regio Parco 161; [redacted] Cuonzo, str. Setti[redacted] 91; Rimolo, str. Bertolla 107.

I nominativi delle categorie che riportiamo, sono stati ricavati dall'elenco delle «Pagine [redacted]». Chi, non citato, rimanesse aperto nel mese di agosto, può segnalarlo a «Stampa Sera». Dopo aver controllato, provvederemo ad inserirlo nell'elenco.

AGOSTO IN CITTA'

Se il cane è malato oggi, sabato

Fiore, v. Boucheron 15/bis; Ambulatorio Crocetta, c. [illegible] degli Abruzzi 35; Diner Dog, c. [illegible] 13; Amb. ENPA, v. [illegible] Franc. da Paola 30; Capra, v. Princ. d'Acaja 20; Borio, [illegible]. Settimo 81; Amb. Cellini, v. Cellini 25/C; Costamagna, v. Roccavione 26; Amb. Lucento, [illegible]. Verolengo 174; Vergnano, v. Balme 3; Bianco-Casassa, lg. Casale 305/D; Bosticco-Piga, [illegible] Raffaello 12; Bruno-Salmoiraghi, c. Moncalieri 190/a; Capra-Bontante, lg. Dora Firenze 33; Capra-Bontante, v. Galliari 25/b; Clinica Mirafiori, c. Traiano 99/D; Corazzini, v. Cosmo 19; Ferrara, v. Pellice 9; Ferraro Caro-Trompeo, c. Matteotti [illegible] Ghione, v. Mongrando 2; Giulianelli-Lanfranco-Rossi, v. S. Anselmo 20/h; Lombardi, p. Vitt. Veneto 16; Pancaldi, vi[illegible] XXV Aprile 2; Panichi, v. Gioberti 57; Peruccio-Ricagno, c. Re Umberto 72/1; Giuliano, [illegible]. Volpiano 26; Piromalli, c. Peschiera 244; Poli, v. Terni 46/b; Rovera, [illegible]. Un. Sovietica 211; Russo, v. Genova 57; Salaroglio, v. Belli 45; Soccorso Veterinario, v. Barletta 115/b; Sorrentino, v. S. Secondo 87; Pessione-Monticone, c. G. Cesare 261.

lunedì

Fiore, v. Boucheron 15/bis; Ambulatorio Crocetta, [illegible]. [illegible] degli Abruzzi 35; Amb. Enpa, v. S. Franc. da Paola 30; Capra, v. Princ. d'Acaja 20; Borio, str. [illegible] 81; Amb. Cellini, v. Cellini 25/C; Amb. Lucento, v. Verolengo 174; Bianco-Casassa, lg. Casale 305/D; Bosticco-Piga, c. Raffaello 12; Bruno-Salmoiraghi, c. Moncalieri 190/a; Capra-Bontante, lg. Dora Firenze [illegible]; Capra-Bontante, v. Galliari 25/b; Clinica Mirafiori, c. Traiano 99/D; Ferrara, v. Pellice 9; Ferraro Caro-Trompeo, c. Matteotti 5; Giulianelli-Lanfranco-Rossi, v. S. Anselmo 20/h; Lombardi, [illegible]. Vitt. Veneto 16; Pancaldi, viale XXV Aprile 2; Panichi, v. Gioberti 57; Peruccio-Ricagno, c. Re Umberto [illegible] 72/1; Giuliano, [illegible]. Volpiano 26; Piromalli, c. Peschiera 244; Poli, [illegible]. Terni 46/b; Russo, v. Genova 57; Salaroglio, v. Belli 45; Soccorso Veterinario, v. Barletta 115/b; Sorrentino, v. S. Secondo 87; Pessione-Monticone, c. G. Cesare 261.

domenica

Pessione-Monticone, c. G. Cesare 261.

Domenica i ristoranti aperti

[illegible] CENTRO — A [illegible] Mole, [illegible]. Verdi 12; Balbo, [illegible]. [illegible] 11; Motta, [illegible]. V. Emanuele 92; Marechiaro, v. S. Francesco d'Assisi 21; Biagini, v. S. Tommaso 10; [illegible] Enrico, v. Po 20; Da [illegible] già Biagini, v. M. Vittoria 21; Da Simone, v. [illegible] Pietà [illegible] Dock Milano, v. Cernaia 46; Farina, c. S. Martino 5; Ferrero, c. V. Emanuele 54; Firenze, v. S. Francesco da Paola 41; Frankenstein, c. Vercelli 8; Frejus, [illegible]. Beccaria 2; Furia, c. Principe Eugenio 4; Gastheus, v. Gramsci 3; Gino, [illegible]. Arsenale 44; La Caravella, [illegible]. [illegible] Vaseo 2; Marinella, [illegible]. Verdi 33; Mister Hu, v. Mercanti 16; Nen, v. Giulia di Barolo 5; Nuovo Fagiano, p. Repubblica 8; Nuovo Regio, [illegible] Castello 117; Pam-pam, [illegible] Vittorio Emanuele 45/t; Parigi, v. Rattazzi 3; Porto [illegible] Savona, [illegible]. Vittorio Veneto 2; Risorgimento, v. Volta 3; Sotto la Mole, v. Montebello 9; Rosso, v. [illegible] Settembre 1; Sogerist, v. Lagrange 42; Statuto, p. Statuto 17; Ciclope, [illegible]. S. Francesco da Paola 46; Taverna Fiorantina, v. Palazzo di Città [illegible] bis; Accademia, v. Acc. Albertina 12.

FALCHERA — Ciclope, str. Cuorgnè 112.

MIRAFIORI [illegible] - MERCATI GENERALI - LIN[illegible] — Gullusi, [illegible]. Vigliani 184; Las Manas, v. F.lli de Maistre 41; Quemado, c. Un. Sovietica 409; Sabrina, v. Vigliani 184; Rugantino, v. Riccio 5; Noè, p. Guala 145.

BORGATA VITTORIA — Al Gambero, v. Giachino 16; Pechino, v. Villar 19.

SASSI - [illegible] DEL PILONE - [illegible] — Alberoni, c. Moncalieri 288; La Cloche, str. Traforo Pino 106; Ciacci Federico, c. Chieri 48; [illegible] Beppe, [illegible]. Chieri 71; Il Saltincielo, str. Funicolare Superga 3; Italia, str. Basilica Superga 45; Ponte Sassi, p. Pasini 3; La Dentera, c. Casale 321.

BORGO PO - CAVORETTO — Al Don Abbon[illegible]io, c. Moncalieri 468; Bellavista, str. S. Margherita 163; Cafasso, str. Val Salice 178; Fontana [illegible] Francesi, str. Pecetto 123; Giuliano, str. S. Margherita 183; La Beccaccia, Eremo; La Cucina, v. Monferrato 2; Gran Corona, c. Moncalieri [illegible] Alberoni, c. Moncalieri 288.

SANTA [illegible] — Da Renata, v. Tripoli 38; La Bistrot, c. Sebastopoli 147.

MIRAFIORI [illegible] — Città Giardino, v. Reni 171; Le Tre Lanterne, c. Orbassano 277.

PARELLA - POZZO STRADA — Asiago, v. Asiago 15; Diquattro «Da Nino», v. Bianchi 48; La Tel[illegible] (pizzeria), v. Stelvio 22.

LE VALLETTE - LUCENTO - [illegible] - MADONNA [illegible] — Vecchio Aratro, c. Potenza 167.

[illegible] DI MILANO — De Martini, [illegible]. Martorelli 5; La Carretera, c. Vercelli 195; Da Valentino, c. Novara 8; Da Eugenio, c. Palermo 125.

CENISIA - CIT TURIN — Cambusa, [illegible]. Valdieri 2; King Hua, v. Brunetta 19; Duchesse, v. Duch. Jo[illegible] 7; Manolo, v. Germanasca 37.

CAMPIDOGLIO - [illegible] — La Grupia, v. Rocciamelone 17; Piccolo Porto, str. Ghiacciaia 1; Xian Hong, v. Cibrario 17 bis.

[illegible] - [illegible] - VALDOCCO — San Giors, v. Borgo Dora 3; Al Pramzan, v. [illegible] 5; Da Mauro, [illegible]. Brescia 13; La [illegible], c. Novara 5; Mandrake, lg. Dora Napoli 16; [illegible], c. Giulio Cesare 53.

VANCHIGLIA - VANCHIGLIETTA — Da Peter, c. S. Maurizio 61; La Brace, [illegible]. Napione 28; The King Garden, lg. Montebello 38; Vecchia America, v. Fontanesi 33; Grieco, v. Vanchiglia 16.

[illegible] - NIZZA — Siam, v. Genova 34/d; Gullusci, v. Vigliani 184; Petrelli (pizzeria), v. Tepice 8.

S. SALVARIO - VALENTINO — Alba, v. S. Pio V 8; Al Piatto d'Oro, v. Galliari 9/F; Biagini, v. Saluz[illegible] 3; Corsaro Verde, v. Saluzzo 17; Da Angelo «Le 4 lanterne» (piz.), v. Princ. Tommaso 2; Da Zi Amelia, [illegible] Nizza 31; Giusti, [illegible]. Pr. Tommaso 17; Il Giaguaro, p. Nizza 83; Lampione blu, v. Saluzzo 23 bis; Ristodante, v. Saluzzo 112; Scudo, v. Galliari 5; Del Corso, c. V. Emanuele 29.

CROCETTA - SAN SECONDO — S. Secondo dei F.lli Calabrò, v. [illegible]. Secondo 7; Luculliano, [illegible]. Assietta 5; Tropicana, [illegible]. Mediterraneo 84; Sacilotto, v. Vespucci 53; Vecchia Napoli, c. Mediterraneo 70.

SAN PAOLO — King Hua, [illegible]. Racconigi 30/bis; [illegible] Alba, c. Racconigi 39; La Greuja, [illegible]. Monginevro 75; Il Torchio, [illegible]. Braccini 57; L'ostricaio, [illegible]. Rivalta 23; Piccolo Ranch, v. S. Paolo 74; Maria (pizzeria), v. Pollenzo 30.

Le trattorie

ZONA CENTRO — Cinzia & Maria, v. Bellezia 20.

SAN SALVARIO - VALENTINO — Delsanto, v. Saluzzo 5; Mattia, v. Belfiore 37; Del Mare, v. Galliari 25.

CROCETTA - S. SECONDO — Circosta, c. De Gasperi 69; Ingalia, v. Legnano 6; La Conca di Iacovone, v. Assietta 4.

S. PAOLO — Cariosto, v. Rivalta 19; Il corno bianco, v. S. Paolo 35; Sgarra, v. Monginevro 8.

CENISIA - CIT TURIN — Dematteis, v. Cantschia 9.

CAMPIDOGLIO - S. DONATO — Pizzeria Regina, c. R. Margherita 167.

AURORA - ROSSINI - VALDOCCO — Tocchini, c. Reg. Margherita 142.

VANCHIGLIA - VANCHIGLIETTA — Toscana, c. Belgio 96; Alba, v. Bava 2.

MILLEFONTI - NIZZA — Pub Beppe, v. Richelmy 5.

PARELLA - POZZO STRADA — Sandomenico, str. Pronola 15; Pierro, v. A. di Bernezzo 134.

[illegible] VALLETTE - LUCENTO - [illegible] CAMPAGNA — Pais, v. Foligno 89/bis; Taddia, v. Portula 10; Dell'Amicizia, v. Boccardo [illegible]

[illegible] — Donati, v. Palermo 125; Gemisso, c. Vercelli 157.

MIRAFIORI SUD - MERCATI [illegible] - LINGOTTO — Negro, [illegible] Un. Sovietica 123.

[illegible] - MADONNA DEL PILONE — Cane, [illegible]. Cartman 59; Pastorino, str. Val S. Martino 6.

BORGO PO - CAVORETTO — Cafasso, str. Val Salice 178; Pizza al mattone, c. [illegible] 93; Hermada, p. Hermada 10.

BARCA - BERTOLLA - REGIO PARCO — Bernardello, c. Regio Parco 161; Moderna, [illegible] Settimo 2; Rimolo, str. Bertolla 107.

E lunedì tutti i locali

ZONA CENTRO — A la Mole, v. Verdi 12; Alla buca [illegible] S. Francesco, v. [illegible]. Francesco da Paola 27; Motta, c. V. Emanuele 92; Marechiaro, v. S. Francesco d'Assisi 21; Bianchini, v. Gioia 3; Caval [illegible] Brons, p. S. Carlo 157; Da Enrico, v. Po 20; Da Ignazio, v. Rattazzi 1; Da Simone, v. Monte Pietà 23; [illegible] Milano, v. Cernaia 46; Ferrero, c. V. [illegible] nuele 54; Frejus, [illegible] [illegible] 2; Furia, c. Principe Eugenio [illegible]; Galante, c. Palestro 15; Gasthaus, v. Gramsci 3; Gino, v. Arsenale 44; I tarocchi, v. [illegible] Dalmazzo 7; Neri, v. [illegible] [illegible] Barolo 5; Nuovo Regio, p. Castello 117; Pam-pam, c. Vittorio Emanuele 45/t; Parigi, [illegible]. Rattazzi 3; Porto [illegible] Savona, [illegible]. Vittorio Veneto 2; Sotto la Mole, v. Montebello 9; Rosso, v. [illegible] Settembre 1; Siccardi, [illegible]. Siccardi 15; Sogerist, [illegible]. Lagrange 42; Statuto, p. Statuto 17; Stazione Porta Susa, p. [illegible] Dicembre 6; Ciclope, v. S. Francesco [illegible] Paola 46; Taverna Fiorentina, v. Palazzo [illegible] Città 6 bis; Toscano, v. [illegible] 4; Zaza, v. Principi d'Acaja 57.

MIRAFIORI SUD - MERCATI [illegible] - LINGOTTO — Grande Angelo, c. Orbassano 391; Las Manas, v. F.lli [illegible] [illegible] 41; Sabrina, v. Vigliani 184; Rugantino, v. Riccio [illegible]

BORGATA VITTORIA — Al Gambero, v. Giachino 16; Danilo, v. Chiesa della Salute 42.

SASSI - MADONNA [illegible] PILONE - [illegible] — Ciacci Federico, c. Chieri 48; Italia, str. Basilica Superga 45; Campagnolo, c. [illegible] 162.

[illegible] PO - CAVORETTO — Al [illegible] Abbondio, c. Moncalieri 456; Bellavista, str. [illegible] Margherita 163; Cafasso, str. Val Salice 178; Fontana dei Francesi, str. Pecetto 123; Garden, str. Val Salice 2; Giuliano, str. [illegible]. Margherita 183; La Beccaccia, Eremo; Gran Corona, c. Moncalieri 502; Bastian Contrario, str. Moncalvo 102; Alberoni, c. Moncalieri 288.

[illegible] RITA — Le Bistrot, c. Sebastopoli 147.

MIRAFIORI [illegible] — Città Giardino, v. Reni 171; Il Glicine, v. Filadelfia 222; Le Tre Lanterne, c. Orbassano 277.

[illegible] - [illegible] [illegible] — Asiago, v. Asiago 15; La Tettoia (pizzeria), v. Stelvio [illegible]

LE VALLETTE - LUCENTO - LANZO - MADON[illegible] DI [illegible] — La maschera d'fer, v. Val [illegible] Torre 120; Vecchio Aratro, c. Potenza 167.

[illegible] DI [illegible] — Capuano, c. Vigevano 4; Ciau Turin, c. G. Cesare 174; La Carretera, c. Vercelli 195; Da Valentino, c. Novara 8; Da Eugenio, c. Palermo 125.

CENISIA - CIT [illegible] — Al Salti, v. Salti [illegible] (solo su prenotazione); Cambusa, v. [illegible] 2; King Hua, [illegible]. Brunetta 19; Manolo, v. Germanasca 37; Gianduja, c. Inghilterra 57/e; [illegible] Mauro e Nicola, v. Barge 15.

CAMPIDOGLIO - [illegible] DONATO — Al Centro, v. Balbis 11; Giordano, [illegible] Francia 219; La Grupia, v. Rocciamelone 17; Piccolo Porto, str. Ghiacciaia 1; Xian Hong, v. Cibrario 17 bis.

[illegible] - ROSSINI - VALDOCCO — San Giors, v. Borgo Dora 3; Da Mauro, [illegible]. Brescia 13; Da Pietro, c. Vigevano 4; Mandrake, lg. Dora Napoli 16; Mazza, [illegible]. Giulio Cesare 53.

VANCHIGLIA - VANCHIGLIETTA — Da Peter, c. S. Maurizio 61; Da Ivo, c. [illegible] 77; La Brace, v. Napione 28; La gaia scienza, v. Guastalla 22.

MILLEFONTI - NIZZA — Siam, v. Genova 34/d; Gullusci, v. Vigliani 184; Petrelli (pizzeria), v. Tepice 8.

S. [illegible] - [illegible] — Alba, v. S. Pio V 8; [illegible] Piatto d'Oro, v. Galliari 9/F; Biagini, v. Saluz[illegible] 3; Da Angelo «Le 4 lanterne» (piz.), v. Princ. Tommaso 2; Da Zi Amelia, v. [illegible] 31; [illegible] Chianti, v. Saluzzo 13; Fontana Luminosa, c. d'Azeglio 3; Da Remo, v. M[illegible] 16; Giusti, [illegible]. Pr. Tommaso 17; [illegible] Giaguaro, p. Nizza 83; [illegible] Papavero, c. [illegible] 5; Incrocci, v. Nizza 84; Lampione Blu, [illegible]. Saluzzo [illegible] [illegible] Ristodante, v. Saluzzo 112; Scudo, v. Galliari 5; [illegible] Corso, c. V. Emanuele 29.

CROCETTA - [illegible] SECONDO — S. Secondo dei F.lli Calabrò, v. [illegible]. Secondo 7; [illegible] Carlo, v. Magenta 2; Luculliano, v. [illegible] 5; Good Thime, [illegible]. Torricelli 59/d; Vecchia Napoli, c. Mediterraneo 70.

[illegible] PAOLO — King Hua, c. Racconigi 30/bis; [illegible] Alba, [illegible] Racconigi 39; La Greuja, v. Monginevro 75; Il Torchio, [illegible]. Braccini 57; L'ostricaio, v. [illegible] [illegible]3; Piccolo Ranch, v. S. Paolo 74; Maria (pizzeria), v. Pollenzo 30.

Le trattorie

[illegible] CENTRO — Cinzia [illegible] Maria, [illegible]. Bellezia 20.

[illegible] SALVARIO - VALENTINO — Capuano, v. Galliari 28; Da Cinzia, v. M. Cristina 165; Delsanto, v. Saluzzo 5.

CROCETTA - S. SECONDO — Ingalia, v. Legnano 6; La conca di Iacovone, v. Assietta 4.

S. PAOLO — Cariosto, [illegible]. Rivalta 19; Sgarra, [illegible]. Monginevro 8; Silvano, v. Monginevro 69.

CENISIA - CIT TURIN — Chianale, v. Grassi [illegible]

[illegible] - S. DONATO — Citone, [illegible] Vagnone 32; Da Paola, [illegible]. S. G. Bosco 11; Da Luis, [illegible]. Svizzera [illegible]

AURORA - [illegible] - VALDOCCO — Di Stefano, v. Reggio 4; Pagni, v. Priocca 27; Tocchini, c. Reg. Margherita 142.

VANCHIGLIA - VANCHIGLIETTA — Toscana, c. Belgio 96; Alba, v. Bava 2.

MILLEFONTI - [illegible] — Olivato, v. Varazze 19; Pub Beppe, v. Richelmy [illegible]

PARELLA - [illegible] STRADA — Sandomenico, str. Pronola 15; Neri, str. Antica di Collegno 163.

LE VALLETTE - LUCENTO - [illegible] DI [illegible] — Taddia, v. Portula 10; Dell'Amicizia, v. Boccardo 35.

[illegible] [illegible] MILANO — Donati, v. Palermo 125.

FALCHERA — Scalabrino, c. Giulio Cesare 132.

[illegible] SUD - MERCATI [illegible] - LINGOTTO — Negro, c. Un. [illegible] 123.

SASSI - MADONNA [illegible] PILONE — Cane, str. Cartman 59; Pastorino, [illegible]. Val San Martino 6.

[illegible] [illegible] - CAVORETTO — Cafasso, str. Val Salice 178; Pizza Al mattone, c. Casale 93.

[illegible] - [illegible] - REGIO PARCO — Bernardello, c. Regio Parco 161; Di Cuonzo, str. Setti[illegible] 91; Moderna, str. Settimo 2; Rimolo, str. Bertolla 107.

C'è oro nella sfera di cristallo

TAVOLO [illegible] NELLA [illegible] (FOTO CESARE BOSIO)

Farmacie

Domenica 15 con servizio continuato dalle ore 9 alle [illegible] 19,30: c. Traiano 73; v. Gorizia 133; [illegible] 165; v. Negarville 8; v. Fratelli Carle 5; v. degli Abeti 10; v. delle Orfane 25; c. Potenza 92; p. Respighi 3; v. A. Cecchi 54; v. Monginevro 113; v. [illegible] 31/bis; v. Maria [illegible] 3; c. Vinzaglio 31; [illegible] [illegible] 177; v. [illegible] 91; c. [illegible] 316; v. Berthollet 10. Domenica 15 agosto '82 presterà servizio anche serale dalle ore 19,30 alle ore 22,30 la farmacia di c. Potenza [illegible]

Il pronto intervento

[illegible] [illegible] Fuoco: 22.222

Vigili [illegible] (pronto intervento) 26.091

[illegible] 113: 512.444 - 515.222 (questura) - [illegible] (pronto intervento)

Carabinieri: 112 (pronto intervento)

Polizia [illegible]: 533.853 - 541.633 (pronto intervento)

Acquedotto: (se[illegible] guasti) 203.577

Elettricità: (segnalazione guasti) 748.930 - 749.7770 (Aem); [illegible] (Enel)

[illegible] (segnalazione guasti) 882.324

[illegible] medica [illegible] 5747

[illegible] [illegible] 637.637

Croce Rossa: 517.751

Croce [illegible] [illegible]000)

[illegible] soccorso urgente 5747

Molinette: 6566

[illegible] 633.633 - 634.545

Regina Margherita: (infantile) 636.222 - [illegible]

Martiri: (via Tofane) 703.333

Maria Adelaide: 276.142

Maria Vittoria: 749.2345

MaurizIano: 501.515

Astanteria Martini: 2399

San Giovanni Vecchio: [illegible]

Sant'Anna: 635.535

ACCOLTELLATO ALLE «NUOVE» E' UN PICCOLO SPACCIATORE

Giuseppe De Masi, medicato [redacted] «Molinette», è già rientrato in carcere - E' stato assalito stamane in una cella aperta - Un colpo di punteruolo al braccio [redacted] alla coscia

Allarme alle Nuove, questa mattina, per [redacted] detenuto ferito in misteriose circostanze. In pochi minuti è arrivata l'ambulanza e ha portato l'uo[redacted] Molinette. [redacted] le ferite non [redacted] così gravi come sembrava in un primo tempo e [redacted] detenuto, medicato e fasciato, [redacted] già fatto ritorno nella sua cella.

La storia [redacted] Giuseppe De Masi, [redacted] anni, s'inizia nel [redacted] quando [redacted] quattordici anni. I genitori, che abitano in via [redacted] 25, avevano fatto pubblicare sui giornali un appello perché il figlio [redacted] scomparso, dopo aver detto che si [redacted] recato a scuola.

Giuseppe era, a quel tempo, allievo della scuola [redacted] *«Ippolito Nievo»*. Al momento della scomparsa aveva in tasca 50 mila lire.

Da allora in poi incomincia la [redacted] vita da sbandato. Proprio quest'anno, a maggio, viene arrestato con un'accusa pesante: spaccio di eroina. Il De [redacted] è finito in carcere per [redacted] venduto [redacted] «roba». Uno dei tanti piccoli spacciatori. La [redacted] operativa [redacted] la [redacted] autorimessa in via Marocchetti 25.

Questa mattina l'aggressione. Giuseppe De [redacted] si trovava nella sua cella «aperta» quando un compagno gli si è avventato contro brandendo un coltello rudimentale, ricavato da [redacted] quale suppellettile tra quelle in dotazione

Ferite lievi, [redacted] braccio e alla coscia sinistra, [redacted] sufficienti a produrre un'abbondante emorragia. *«Stiamo indagando per sapere chi sia il responsabile dell'aggressione»*, ha [redacted] il direttore delle Nuove.

GIUSEPPE DE MASI, [redacted] DETENUTO FERITO, [redacted] MOLINETTE

Naturalmente Giuseppe De Masi [redacted] parla. Le ferite che per [redacted] po' di tempo [redacted] porterà addosso potrebbero essere segni di avvertimento, oppure punizioni lievi per un qualche comportamento «scorretto» nei riguardi [redacted] un altro detenuto. Le bocche sono cucite. La legge del carcere, che in questi ultimi tempi sembra funzionare alla perfezione, [redacted] errori.

● Nella solitudine di Ferragosto, due punti di riferi[redacted] per chi ha problemi: si tratta di «Telefono amico» (53.20.53) e «Voci amiche» (33.76.54). Il primo risponde alle chiamate di chi [redacted] bisogno [redacted] conforto ventiquattro [redacted] ventiquattro. Il secondo «chiude» alle 20.

[redacted] Genio Ferrovieri

Il ministro della [redacted] ha indetto [redacted] arruolamento volontario nella specialità Genio ferrovieri dell'esercito di: [redacted] allievi capistazione; [redacted] allievi macchinisti; 90 allievi manovratori-deviatori; 70 allievi ferrovieri (addetti alle squadre ponti e lavori d'armamento).

Le domande debbono essere presentate entro il 30 novembre 1982; [redacted] carta legale al distretto militare di residenza

[redacted] Venezia il questore [redacted]

Il questore Giuseppe Montesano è stato trasferito da Cagliari [redacted] Venezia. La decisione [redacted] stata varata [redacted] ministero dell'Interno, nell'ambito [redacted] una serie [redacted] trasferimenti che scatterà il primo settembre [redacted] coinvolgerà in tutto sette questori italiani.

Giuseppe Montesano, prima [redacted] spostarsi in Sardegna, aveva esercitato per diversi [redacted] la [redacted] attività a Torino, prima [redacted] me capo della squadra mobile [redacted] poi [redacted] responsabile della Criminalpol.

Fotomodella uccisa Un delitto insoluto

Anche la nuova perizia sui proiettili che assassinarono Eugenia Origa non ha risolto [redacted] mistero

Eugenia Origa venne trovata morta, seppellita in [redacted] campo [redacted] periferia di Orbassano, quattro anni fa. Vent'anni, fotomodella, abitante [redacted] Giaveno, scomparve di [redacted] il 3 febbraio [redacted]. Il cadavere fu scoperto l'11 marzo. Il delitto [redacted] rimasto [redacted] enigma impenetrabile nonostante gli sforzi del giudice Oggé, che ha fatto [redacted] tutto per venirne a capo.

Ora [redacted] perizia balistica fatta eseguire in [redacted] laboratorio [redacted] alta tecnologia [redacted] Dallas, nel Texas, sui quattro proiettili trovati in [redacted] alla ragazza (due colpi [redacted] 22 alla tempia destra, due alla sinistra, una specie [redacted] rituale macabro, senza senso) [redacted] stabilito che almeno [redacted] dei quattro proiettili [redacted] stati esplosi dalla pistola [redacted] Domenico Guinzio, il giovane [redacted] Favria, l'ultimo che vide [redacted] vita Eugenia. Guinzio venne arrestato a [redacted] tempo [redacted] uscì dalle Nuove dopo poco per [redacted] consistenti.

Il giallo torna così [redacted] alto mare, [redacted] che, tra l'altro, non venne mai chiarito [redacted] il movente. Fino ad oggi c'è stata una lunga [redacted] minu[redacted] perizie di ogni genere che non [redacted] fornito nessun risultato apprezzabile. L'auto [redacted] Guinzio, una Renault R5, è [redacted] passata al setaccio [redacted] strumenti sofisticati.

[redacted] esperti erano i professori Riggi e Spigo, [redacted] specialisti che hanno lavorato anche sulla Sindone, quindi in grado [redacted] spaccare un capello [redacted] quattro.

[redacted] mese di febbraio [redacted] 1981 il giudice Oggé (lo [redacted] magistrato [redacted] ha risolto [redacted] giallo della morte di Patrizia Esposito trovata morta [redacted] roggia vicino [redacted] Rivalta) fece anche [redacted] altro esperimento. Per controllare tempi [redacted] movimenti, fece seppellire (con le dovute cautele) [redacted] ragazza nello stesso posto [redacted] fu trovata la Origa, per poter valutare l'alibi di Guinzio.

Si trattava [redacted] capire se il giovane [redacted] avuto [redacted] tempo [redacted] partire [redacted] Chivasso, [redacted] lavorava in una conceria, raggiungere Orbassano, [redacted] la ragazza, seppellire il corpo e tornare al lavoro. Tutto in meno di un'ora e mezzo. Il conto dei tempi [redacted] percorsi fu favorevole [redacted] giovanotto; in così poco tempo era materialmente impossibile fare tutte quelle operazioni, andare avanti [redacted] indietro in macchina.

'Laura e Gianni Ram[redacted] l'improvvisa scomparsa [redacted]

Federico Ramondo

Lo piangono con i genitori i [redacted] Edoardo e Francesca, i nonni [redacted] Luciana e [redacted] gli zii Magda e Francesco, [redacted] Ezio, parenti [redacted] il [redacted] annuncio viene dato a funerali [redacted] venuti. Ricordatelo nei vostri cuori.
— Torino, 14 agosto [redacted].

[redacted] e Chicchi [redacted] vicini [redacted] amici Gianni e Laura [redacted] grave perdita del loro FEDERICO.

[redacted] partecipa al dolore di Gianni e Laura.

[redacted] Guainei [redacted] ed affranti [redacted] così grande dolore, prega fervidamente [redacted] perché accolga con particolare benevolenza l'anima pura del suo fraterno amico

[redacted] Ramondo

— Sanremo, 11 agosto 1982.

[redacted] e [redacted] con [redacted] figlia [redacted] sono particolarmente [redacted] alla famiglia di

Federico Ramondo

— Sanremo, 11 agosto 1982.

I Condomini ed Inquilini di Corso [redacted] 37 e l'Amministratore Carlo Grassia partecipano costernati [redacted] della famiglia Ramondo.

Giuseppe . Lina [redacted] commossi partecipano affettuosamente immenso dolore di Gianni Laura Clelia Quinto.

Gli zii Aldo e Maria ed i cugini si asso[redacted] all'immenso [redacted] Gianni e Laura
— Ceva, 12 agosto 1982.

Zia Gina con le cugine Clelia, Frida, Emma addolorati per la perdita di FEDE[redacted] partecipano.

Nora, Paolo, Giorgio, Daddi [redacted] partecipano al dolore di Laura e Gianni per la perdita [redacted]

Gli zii Antonio, [redacted] sono vicini a [redacted] Gianni [redacted] famiglia Ramondo partecipando commossi al dolore per [redacted] perdita del caro FEDERICO.

Il [redacted] agosto 1982, a Fiume, è tragicamente scomparso il

[redacted] ing. [redacted] Chiola

direttore della soc. Pram [redacted]
commendatore dell'Ordine al merito della Repubblica Italiana

Profondamente addolorati l'annunciano: la moglie [redacted] Chiola, i figli [redacted] Federico, [redacted] col marito Thierry [redacted]; i nipoti Nicolas, [redacted] e Thomas; il fra[redacted] colla moglie Anna Pasero; la sorella Luisa [redacted] con la [redacted] Chiola; la famiglia [redacted] e gli amici Giorgio Sogorava, [redacted] Sonia Koveric; i parenti tutti. I funer[redacted] avranno luogo a Fiume martedì 17 ore 10 dove la salma sarà deposta [redacted] tomba di [redacted]. Il presente annuncio [redacted] di partecipazione personale e di ringraziamento.
— 5, rue Claude [redacted] 73000 Chambéry Savoie.

Direzione e collabor[redacted] soc. Pram France - Chambéry e Pram[redacted] Impianti - Torino partecipano.

Cristianamente è mancato

[redacted] Ghirardotti

Lo [redacted]: moglie, figlia, genero, nipoti e parenti tutti. Funerali oggi [redacted] 14,30 parrocchia N.S. Della Guardia.
— Torino, [redacted] agosto [redacted].

Tina [redacted] Maria profondamente [redacted] dolorati piangono la perdita dello zio AL[redacted].

[redacted] è mancato

Ernesto Risso

Lo annunciano con dolore [redacted] moglie, [redacted], nipoti e [redacted] tutti. Funerali lunedì 16 ore 11 in Repergo Isola d'Asti.
— Repergo, [redacted] 1982.

I cugini [redacted] e Toja partecipano al dolore della famiglia.

Chiunque avrà invocato il nome [redacted] Signore sarà [redacted] vato. Romani 10,13

E' tornato a Dio

Amedeo Scaloni

di anni 82

A funerali avvenuti [redacted] annunciano ad[redacted] moglie [redacted] con i figli [redacted], Enzo e famiglie.
— Torino, [redacted] agosto 1982.

E' [redacted] ai suoi cari

Angelo Merlino

Ne danno dolorosa partecipazione la moglie T[redacted] il figlio Giorgio, la sorella Marisa [redacted] marito P[redacted] parenti tutti. Funerali [redacted] 8,45 [redacted] parrocchia Gesù Crocefisso (via Giaveno 39). La presente è ringraziamento.
— Torino, 12 agosto [redacted]

Partecipano al dolore dell'amico Giorgio per [redacted] scomparsa del PADRE, i medici ospedale via Cigna:
prof. Luigi [redacted]
dottori:
Sergio Picco
Roberto Actis
Loredana Armanni
Lido Caveglià
Fernando Ferrua
Renata Novaslo
Elda Sani Allotti
Giovanni Verderone

E' mancato all'affetto dei suoi cari

[redacted]

Lo piangono la moglie Triestina, i figli Rina, Anita e Rino, i generi Ezio e Nello, i nipoti Guido, [redacted] e [redacted] parenti tutti. Funerali oggi, alle ore 14,30, partendo da corso Orbassano 174/4.
— Torino, 14 agosto 1982.

E' mancato all'affetto dei [redacted]

Fulvio Remondino

Ne danno il triste annuncio la moglie Maria, [redacted] figlia Rita [redacted] Giuseppe e la piccola [redacted] mamma, [redacted] zii, cugini e parenti tutti. I funerali avranno luogo lunedì 16 [redacted] ore 8,45 [redacted] cappella dell'ospedale [redacted] M[redacted] (via Pergolesi [redacted] 30). La [redacted] verrà poi tumulata [redacted] Torino [redacted].
— Torino, 12 agosto 1982.

Il [redacted] al dolore della famiglia per la dipartita [redacted] carissimo amico e socio

Fulvio [redacted]

— Torino, 12 agosto 1982.

La Società Brondi e S.I.M.E. - Brondi [redacted] al dolore della famiglia Cole per la dipartita del SUOCERO.

Partecipano al dolore famiglie: Carignola, Abate, Gonnet, Merlo.

I Membri Associazione Amici Col San Giovanni partecipano al dolore.

ERRATA CORRIGE

[redacted] necrologio per i [redacted] di

Davide Margutti

[redacted] stato [redacted] l'annuncio della nuora Aurelia Sebole. L'impresa [redacted] si scusa con la famiglia.
— Torino, 13 agosto 1982.

Gli Uffici [redacted] di Varsavia, [redacted] e Tychy partecipano [redacted] lutto [redacted] famiglia [redacted] scomparsa del

dr. Mario Bagna

— Varsavia, 14 agosto 1982.

La Somavo di Lisbona, Dirigenti e [redacted] tutti, partecipano affettuosamente al dolore d[redacted] famiglia per [redacted] scomparsa dell'amico

dr. [redacted] Bagna

— Lisbona, 14 [redacted] 1982.

Partecipano al dolore della famiglia per la scomparsa di

[redacted]

gli amici:
Rinaldo Actis Alesina
Renato Alberti
Franco Amerighi
Franco Alborante
Mauro Balosi
Giorgio Alberto Brach Papa
Domenico Cartotto
Francesco Chiavegna
Mario Gatto
Claudio Giovannini
Roberto Ghiglione
Giulio Malocco
Umberto Marchesi
Pietro Mizzau
Filippo Montera
Tiziana Oberto
Fernando Rebeglieti e famiglia
Gianni Prati
Sergio Rado
Luciano Rossignolo
Piergiorgio Tiscar
Bruno Vescon
Pietro Viotti
Silvana Zappia e famig[redacted]
— Torino, 14 agosto 1982.

Improvvisamente è [redacted] ai [redacted] dei suoi cari

Onorata Ferrero in Brach-Papa

di anni [redacted]

Ne danno doloroso [redacted] marito [redacted] il figlio Giuliano [redacted] la moglie Isabella, mamma, fratelli, sorelle, cognati, cognate, nipoti e parenti tutti. I funerali avr[redacted] luogo lune[redacted] corr. [redacted] 8,45 nella parrocchia SS. Nome di Gesù, [redacted] Regina Margherita 70, Torino, indi la [redacted] proseguirà per il Cimitero Generale di Torino.
— Torino, [redacted] agosto 1982.

Dipendenti della [redacted] di Bergero partecipano al lutto che ha colpito l'amministratore e familiari per la scomparsa della sorella ONORINA.

Il 9 agosto 1982 a Torino è mancato improvvisamente

[redacted]

A funerali avvenuti [redacted] il [redacted] annuncio [redacted] e parenti.
— Torino, 14 agosto 1972.

La famiglia Donin si [redacted] grave lutto dei famigliari.

Il Consiglio [redacted] amministrazione, dirigenti e dipendenti della Lest Spa, Lest Fin Spa partecipano con profondo [redacted] doglio la scomparsa del

[redacted] Botti

amministratore delegato della società

ricordandone le alte doti umane e pro[redacted].
— Torino, 14 agosto 1982.

Il Consiglio di amministrazione, collaboratori, dipendenti della Elettro Gras Spa ricordano con profondo rimpianto la figura e l'attività svolta dal

rag. Franco Botti

amministratore della società

e si associano al dolore della famiglia.
— Venaria, 14 agosto 1982.

Direzione e Personale della Cassa di Risparmio di Torino partecipano al dolo[redacted] signor [redacted] Pellegrin [redacted] la [redacted] de[redacted]

Enzo [redacted] Pellegrin

— Torino, 13 agosto 1982.

La famiglia annuncia l'improvvisa scomparsa di

Agostino Pregnolato

Funerali oggi [redacted] 10,15 [redacted] Santa Rita.
— Torino, 14 agosto 1982.

Sono vicini [redacted] famiglia Piera e Angelo.

Cristianamente è mancata all'affetto dei suoi cari

[redacted] in Populin

Addolorati l'annunciano il marito [redacted] la figlia [redacted] parenti tutti. Funerali lunedì ore 8,45 parrocchia «S. Alfonso».
— Torino, [redacted] agosto 1982.

Cristianamente è [redacted]

[redacted] Pogolotti

[redacted] danno l'annuncio la [redacted] Cesari[redacted] la cognata Claudia e i nipoti. Un particolare ringraziamento alle suore [redacted] Compagnia di Gesù. Funerali [redacted] ore 10,15 parrocchia Gran [redacted].
— Torino, 13 agosto 1982.

Riposa nel Signore

[redacted] Bellini ved. Contini

Lo annunciano il figlio Piero con la moglie Giovanna Bellardo e i nipoti Paolo, Simona, Chiara.
— Torino, 12 agosto [redacted].

Beppe e Clara Bellardo con i figli Andrea, Cristiana [redacted] Luciano sono fraternamente vicini a Piero e Venna.

Cristianamente è mancata

Maria Giustetto n. [redacted]

anni 65

Addolorati lo annunciano il marito Pietro, fratelli, sorelle, cognate, cognati, nipoti e parenti [redacted]. Funerali sabato 14 [redacted] 15 p[redacted] dall'ospedale San[redacted] Croce per la parrocchia Santa [redacted] della [redacted] Un gr[redacted] Luigi Perorari. La [redacted] partecipazione e ringraziamento.
— Moncalieri, 13 agosto 1982

Giovanni Peire prende [redacted] parte al dolore dell'amico Piero.

Il [redacted] Club partecipa [redacted] dolore del socio Piero Giustetto per la perdita della [redacted] moglie MATILDE.

Paola Giustetto e famiglia partecipa al lutto di Piero.

[redacted]

Margherita Monosio ved. Negro

anni 83

L'annunciano la figlia [redacted] con il [redacted] nto Mario Beltramo, la nuora Teresa Ga[redacted], i nipoti Gianni, Ilario e Giancarlo con rispettive famiglie, parenti tutti. Funerali [redacted] lunedì 16 agosto ore [redacted] dall'abitazione.
— Pessinetto, 13 agosto 1982

Si uniscono al dolore [redacted] famiglia Beltramo gli amici
[redacted] Martini
[redacted]
Mario Caloio
e le famiglie Bayer e Massara.

Prendono parte al dolore [redacted] la scomparsa di

Paolina Genta [redacted]

la famiglia [redacted] e Gullino.
— Bra, 12 agosto 1982.

RINGRAZIAMENTI

I familiari di

[redacted] Luigi [redacted]

salesiano

[redacted] e di stima tributata al loro caro, ringra[redacted] quanti [redacted] uniti [redacted] dolore. Un [redacted] particolare alla Famiglia [redacted] Richelmy [redacted] si è prodigata per don GIGI, all'Ispettore Salesiano, a Monsignor Peradotto, a don Mario Veronese, al parroco di Moncalieri e ai confratelli tutti.
— Torino, 14 agosto 1982.

ANNIVERSARI

1972 1982

Giovanni Cavo

Con immutato [redacted]. [redacted] Angela [redacted] e parenti.

1981 [redacted]

Ing. [redacted]

Vive nel ricordo della famiglia.

[redacted] 1982

Claudio [redacted]

[redacted] mamma e papà che vivono [redacted] tuo ricordo. [redacted] 9,30.
— Druent, 15 agosto 1982.

[redacted]

Nel triste anniversario della scompar[redacted] della

prof. Maria Brussino

i suoi cari [redacted] ricordano con infinito affetto e rimpianto. S. Messa 15 agosto ore 18. S. Nome di Gesù, c. Reg. Margherita 70.
— Torino, 13 agosto 1982.

[redacted] 1[redacted] [redacted]

[redacted] la sua mamma vive ancora

[redacted] Bruno [redacted]

geometra Comune di Torino

Per lui, una preghiera. [redacted] domenica 15 agosto [redacted] 11, parrocchia SS. Assunta, Repergo di Isola d'Asti.
— Torino, 14 agosto 1982.

1975 [redacted]

Ing. Ennio [redacted]

Sempre con noi.

DOPPIETTE, CARNIERE E CANI

«Via libera», dal 16 agosto, per i cacciatori italiani. Per questa data è prevista infatti in quasi tutte le regioni italiane l'apertura della caccia alla selvaggina migratoria, anche se con modalità [illegible] sui singoli calendari venatori.

In Italia attualmente praticano la caccia circa un milione e seicentomila persone, ma la scadenza del [illegible] agosto concretamente interessa, secondo una stima fatta dall'Unavi, l'unione fra le associazioni venatorie, non più di trecentomila cacciatori, tenendo conto delle differenti date di apertura nelle varie regioni e dello «slittamento» a settembre dell'apertura della caccia alla selvaggina stanziale.

Secondo Fondri il sarà quest'anno in Italia una «flessione» nel numero dei cacciatori a seguito del recepimento di una direttiva Cee del 1979 in materia di ambiente che ha comportato, fra le proteste [illegible] ed il plauso dei naturalisti, una limitazione per la caccia a [illegible] «piccoli uccelli»: calandro, prispolone, pispola, fringuello, peppola, frosone, strillozzo, verdone, [illegible] spioncello, cappellaccia, tottavilla e pittima minore.

I vari calendari venatori regionali si articolano in una complessa serie di aperture e chiusure che considerano le differenti realtà ambientali, il clima, la «pressione venatoria» sul territorio e la presenza di selvaggina, specificando le specie da prelevare perché ritenute nocenti o da proteggere perché rare.

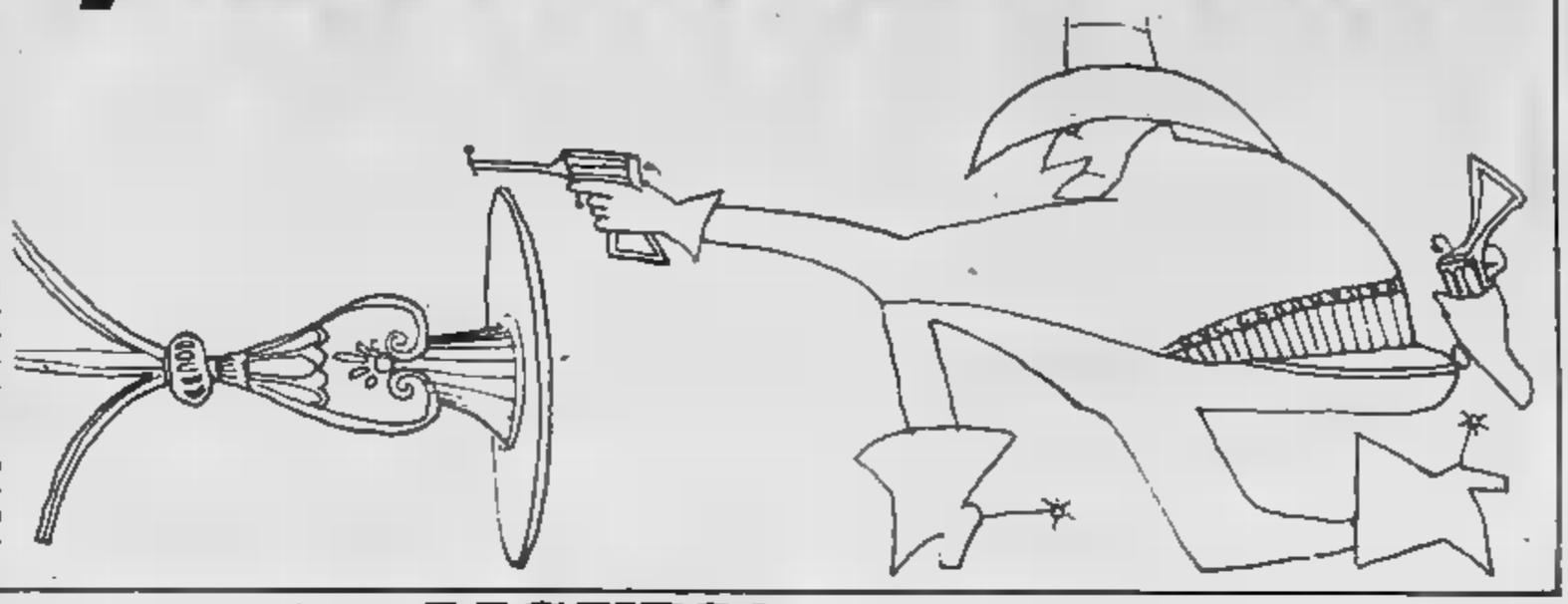

PIEMONTE

Per l'apertura della stagione si dovrà aspettare il 19 settembre. Ad ogni doppietta tre giorni la settimana, ma il silenzio è imposto a tutti il martedì e il venerdì

In Piemonte si spara dal 19 settembre. Ma per l'allenamento dei cani il «disco verde» scatta [illegible] agosto. Questo è il primo segnale per le 80 mila doppiette sparse per le sei province. E' tempo di preparativi. Gli «appassionati» possono incominciare a [illegible] le [illegible] da «battere» e percorrerle armati soltanto, per ora, dei cani. Le «regole» [illegible] quelle di sempre. Sono quattro le diverse le «stagioni» dell'attività venatoria. Via libera [illegible] settembre al 12 dicembre ai cacciatori che [illegible] beccaccino, lepre comune, pernice rossa, quaglia e starna. Per coniglio selvatico, fagiano, colino della Virginia, beccaccia, [illegible] e tortora [illegible] della doppietta [illegible] a disposizione più tempo: dal 19 [illegible] al [illegible] dicembre.

Limite massimo del 31 gennaio '83 per ce[illegible] tordo bottaccio, tordo sassello, [illegible] cornacchia [illegible] pavoncella, germano reale, folaga, gallinelle d'acqua, passero, passera mattugia, passera oltremontana, [illegible] allodola, marzaiola, colombaccio, donnola, volpe. La caccia al [illegible] può durare fino al 17 ottobre ma terminerà prima perché in ogni [illegible] ci [illegible] piani di abbattimento.

[illegible] invece al primo novembre l'autorizzazione della Regione per il [illegible] al cinghiale. Dal primo al 31 gennaio, inoltre, la caccia è consentita [illegible] in appostamento temporaneo.

Ogni cacciatore deve [illegible] provvisto di un «tesserino» e può scegliere tre giornate [illegible] settimana tra lunedì, mercoledì, giovedì, sabato e domenica. Si può sparare un'ora prima dell'alba e fino al tramonto.

Il «carniere» deve essere la tabella di marcia di ogni cacciatore. Le limitazioni sono regolate [illegible] un punteggio: nel corso della stagione venatoria non possono [illegible] superati i 60 punti. Ogni «capo» ha [illegible] punteggio. Qualche esempio: camoscio, 30, lepre bianca 20, lepre 5.

LIGURIA

Dal 18 al 31 agosto si può raggiungere il luogo di appostamento solo [illegible] il fucile [illegible] scarico e racchiuso in custodia. Catturabili due capi [illegible] selvaggina stanziale

In Liguria [illegible] stagione [illegible] caccia comincia il 18 agosto e finisce il 10 marzo 1983. Dal 18 al 31 agosto la caccia è consentita solo da appostamento raggiunto [illegible] fucile [illegible] racchiuso [illegible] custodia, [illegible] cani [illegible] nel rispetto delle restrizioni stabilite [illegible] Province.

Il calendario venatorio regionale stabilisce i periodi e elenca le specie alle quali è permesso sparare: sono comunque tre le giornate di caccia a settimana concesse al singolo cacciatore. Le specie particolarmente protette dalla legge sulla caccia sono: camoscio, capriolo, daino mentre le specie vietate per insufficiente consistenza faunistica sono: femmina del fagiano di monte, pernice bian[illegible] coturnice, pittima minore, piviere, lepre bianca. Nella zona faunistica delle Alpi l'esercizio della caccia è permesso dal 19 settembre al 5 dicembre 1982.

La caccia è consentita da un'ora prima del sorgere del sole sino al tramonto.

Per ogni giornata venatoria ciascun cacciatore non può abbattere [illegible] catturare un numero di selvatici superiore a due capi complessivamente per quanto riguarda [illegible] selvaggina [illegible] (galli, forcelli, fagiani, starne, pernici rosse, lepri). In riferimento alla selvaggina migratoria, invece, i capi cacciabili possono essere 15 (tordi, merli, cesene), 2 beccacce, 5 germani reali, alzavole, [illegible] nanigliе, fischioni, codoni, marzaiole, [illegible] lloni, moriglioni, morette e [illegible] colombacci.

LOMBARDIA

Caccia consentita fino al 10 marzo, [illegible] per un [illegible] catturano soltanto merli, quaglie, donnole e colombacci. 180 mila le richieste di licenza e tesserino

[illegible] regione Lombardia [illegible] caccia [illegible] aprirà il 18 agosto e [illegible] chiuderà il 10 marzo 1983, ad esclusione delle zone di maggiore tutela. Le specie cacciabili sono, fino al 19 settembre, il colombaccio, la donnola, [illegible] merlo e [illegible] quaglia. [illegible] restante periodo la Regione si è uniformata [illegible] disposizioni Cee sulle specie protette. Escludendo in particolare dall'elenco delle specie [illegible] il calandro, il prispolone, la pispola, il fringuello, [illegible] peppola, il frosone, il fanello, [illegible] cappellaccia e la ottavilla. Rientrano invece nell'elenco [illegible] cornacchia grigia, [illegible] ghiandaia e la gazza, che erano protette fino alla scorsa stagione.

Il [illegible] [illegible] cacciatori che ha fatto richiesta della [illegible] di uno speciale tesserino venatorio corredato da una scheda sulle specie migratorie abbattute, è di circa 180 mila persone. Gli orari [illegible] caccia [illegible] da un'ora prima del sorgere del sole fino [illegible] tramonto, [illegible] i giorni in cui la caccia [illegible] consentita sono mercoledì e domenica, [illegible] eccezione [illegible] quella degli ungulati che è consentita il [illegible] bato. Il cacciatore non può usufruire di più [illegible] 65 giornate nell'arco dell'intera stagione, rispettando i limiti di carniere previsti in [illegible] territorio.

L' uso dei cani è consentito solo fino al 28 novembre e i loro addestramento è limitato ai terreni incolti [illegible] in cui non [illegible] presenti ungulati.

EMILIA

Si può abbattere la lepre dal 19 settembre, per il cinghiale periodo limitato; dal primo novembre al 31 gennaio. Ci si può far accompagnare [illegible] massimo da due cani

La stagione 82-83 si inaugurerà regolarmente in Emilia Romagna il [illegible] agosto e terminerà il 10 [illegible] 1982. I 121 mila cacciatori emiliano-romagnoli potranno cacciare solo nelle giornate prestabilite [illegible] calendario venatorio (esclusi i martedì e i venerdì) e rispettando le limitazioni poste [illegible] le varie specie.

La caccia alla lepre comune in Emilia Ro[illegible] si aprirà il 19 settembre, mentre dal primo novembre al 31 gennaio sarà possibile cacciare il cinghiale. Per quanto riguarda il carniere giornaliero ogni cacciatore [illegible] stessa giornata [illegible] caccia dovrà attenersi [illegible] precise limitazioni: [illegible] capi complessivi [illegible] cinghiale, coniglio, colino, coturnice, lepre, fagiano, pernice, starna. Delle altre specie vi è un massimo di trenta capi complessivi dei quali [illegible] più di dieci per palmipedi e trampolieri, dieci folaghe, cinque colombacci e tre beccacce, esclusi lo storno ed i passeri per i quali non [illegible] sono [illegible].

Il calendario prevede che sia possibile cacciare dal 19 settembre anche in forma vagante e con l'uso di non più di due cani.

Per la caccia lungo il fiume Po [illegible] Romagna e la [illegible] [illegible] raggiunto un'intesa.

VENETO

Multe fino [illegible] due milioni per chi verrà sorpreso a sparare ad animali protetti in zona alpina. Normativa particolare per [illegible] zona [illegible] Venezia, [illegible]ove la caccia è limitata

La caccia [illegible] appostamento fisso [illegible] Veneto si aprirà il 18 agosto; [illegible] possibile praticarla il 22 e 29 agosto ed il [illegible] e 12 settembre. Il 19 settembre, invece, si aprirà la caccia alla selvaggina stanziale che potrà essere effettuata per tre giorni [illegible] settimana a [illegible] del cacciatore [illegible] esclusione dei giorni di «silenzio venatorio».

Una normativa particolare è [illegible] varata dalla Provincia per [illegible] zona di Venezia dove i giorni in cui è consentito cacciare [illegible] riducono [illegible] due [illegible] settimana, mentre per i non residenti nel Veneziano la caccia in Laguna e nelle valli è limitata [illegible] un solo giorno

[illegible] violerà le norme del calendario venatorio rischia una multa che parte da 50 mila lire e può arrivare [illegible] due milioni per coloro [illegible] verranno sorpresi a cacciare [illegible] protetti nella zona alpina.

Per quanto riguarda le specie cacciabili, dal 19 agosto si può sparare, fra [illegible] altri, a germani reali, folaghe, gallinelle d'acqua, colombacci, marzaioli, fagiani, lepri, capriolo maschio, cervo, camoscio, quaglie, starne, conigli selvatici, daini, mufloni [illegible] beccacce. [illegible] 1° novembre, infine, è possibile [illegible] al cinghiale. I cacciatori del Veneto [illegible] 105 mila.

VAL D'AOSTA

Ancora in dubbio [illegible] stagione venatoria, a [illegible] della cheratocongiuntivite che ha colpito i camosci - Cinque permessi costano ai non residenti 600 mila lire

La caccia in Valle d'Aosta si aprirà il 12 settembre [illegible] si chiuderà il 28 novembre; per il camoscio [illegible] chiude il 7 novembre, ma sulla possibilità [illegible] effettuare questa caccia [illegible] qualche [illegible] la grave forma di epidemia [illegible] cherato-congiuntive che ha colpito la specie. I cacciatori [illegible] sono circa tremila; per i non residenti la caccia sarà consentita solo in misura di due giorni settimanali non consecutivi [illegible] per il periodo previsto dal calendario di caccia delle regioni [illegible] residenza. Il [illegible] giornata di silenzio venatorio.

Per i residenti il permesso costa 110 mila lire (55 mila ai cacciatori di età superiore ai 65 anni, gratuito per chi ha più di 75 anni). Per i non residenti il prezzo è di 600 mila lire per cinque permessi;

Ogni cacciatore non potrà abbattere più di tre camosci (non più [illegible] [illegible] al giorno) compatibilmente con l'aumento stagionale che prevede, bracconaggio compreso, l'abbattimento [illegible] 500 capi all'anno. Altre limitazioni: otto capi di lepre europea a stagione, cinque fagioni [illegible] monte, tre marmotte, [illegible] pernici bianche. Come sempre [illegible] vietata (multe da tre milioni in su) [illegible] caccia a stambecco, aquila, gufo reale, cervo, lontra.

I VOSTRI BAMBINI VI SCRIVONO DAL MARE

Ecco i saluti che i vostri figli vi mandano dal mare - Purtroppo non tutte le lettere che sono arrivate da Igea Marina e da Loano hanno trovato spazio - Provvederemo la prossima settimana, con una nuova pagina sulle colonie, che sarà pubblicata come di consueto giovedì

Ancora una pagina di letterine dei vostri ragazzi dai centri di comunali di Loano - Se volete mandare messaggi ai vostri scrivete a Sera, servizio colonie», via

E questa è Igea-Fiat

IGEA. LA PASSEGGIATA CON LA SIGNORINA

Ancora un appuntamento con i bambini al mare. pagina di messaggi, saluti, baci-ni: anche se bene, se scoprono le bellezze della vita sulla spiaggia, i vostri figli non si dimenticano di voi. Ti hanno mandato centinaia poche righe ciascuna, perché lo spazio non consente fare di più. Purtroppo, non siamo riusciti a smaltire questa settimana, nonostante le molte pagine all'argomento, posta ci è pervenuta. Speriamo riuscire farlo prossima. L'appuntamento è — come al solito — per giovedì.

Carolina, anni 11, v. Loano , Torino — La na ci svegliamo 7,30; ci laviamo e vestiamo. Dopo si giù in cortile fare la ginnastica; dopo la ginnastica va colazione. Poi si va spiaggia e alle 12,30 a prenzo: Fino 4 riposo; alle 4,30 si merenda e poi si gioca. 8 fa la cena alle 9,30 si a dormire.

Cristina, 11, S. Caterina 48, Bricherasio (To) — Tanti cordiali saluti da vostra amica. ria Cristina.

Ida, 11, v. 208, Torino — Dalla colonia mando tanti auguroni e bacioni a mia mamma con tanta felicità.

Elisabetta, anni 11, v. Pastrengo 35 ter, Moncalieri (To) — Dalla colonia Igea Marina auguro tanta felicità alla mia mamma cara le mando tanti bacioni e auguroni. Ciao dalla tua cara Elisabetta.

Marisa, 11, v. Frassineto 41, Torino — Tanti saluti bacioni ai miei genitori, al mio fratellino Nicola, ai zii cugini.

Silvana, anni 11, v. 1, Torino — In questi giorni in colonia mare Igea Marina, divertiamo un mondo, tutte le mattine quello che aspettiamo più si diverte tanto il bagno. Questo è quello che mi piace di più.

Roberta, anni 11, v. Spano 10, Torino — colonia Igea Marina molto bene ci si diverte molto. Per è l'ultimo anno della colonia mi dispiace molto.

Irene, anni 11, v. D. Nanni 9, (To) — La colonia Igea Marina bella si sta bene sia ambiente che come mangiare. Io non vedo l'ora tornare casa abbracciare mamma e papà anche se si sta bene.

Cecilia, anni 11, v. Alighieri 61, Trana (To) — Alla le signorine ci svegliano alle 7 laviamo un po' e poi andiamo sotto in cortile fare ginnastica risvegliarci un po' poi andiamo far colazione. Finito colazione andiamo mare a farci il bagno, prima i maschi e poi le femmine poi il bagno andiamo a zogiomo a mangiare.

Elena, anni 11, v. Aosta 9, Chivasso (To) — Io mi trovo molto bene qui in colonia «Super Signorine» brave Paola e Vilma. vorrei fare saluto ai miei genitori e parenti.

Simona, anni 10, v. 8/B, Torino — Io in colonia mi trovo molto bene, vorrei tanto che il 20 arrivasse presto. Comunque mi trovo molto bene qui. non bisticcio (o per meno fino adesso) con nessuno. Simona. P.S. nostalgia di Per favore scrivetemi.

Giada, anni v. Lipari Rivoli (To) — Tanti baci e saluti da Giada.

Eleonora, anni v. 237/2A, Torino — mamma bene, tutte le mattine si va al e tutti i pomeriggi va in boschetto, le signorine chiamano: Bruna, Maria, Tonia. Ciao ciao.

7, c. Sebastopoli 297/6, Torino — A me piace colonia mi piace anche nuotare con i bambini anche giocare con le bambine.

Francesca, 9, v. 24, Torino — Mi trovo molto bene in colonia vi saluto tanto.

Elena, 10, v. Graziano 13, Asti — Cara mamma e caro papà io in colonia molto bene, signorine molto brave, le bambine simpatiche. Ogni mattina andiamo sempre a fare un bagno.

Monica, anni 9, c. De 6 bis, Torino — Cari genitori vi saluto e per piacere mi salutate le nonne.

Grazia, anni 8, v. Michele Coppino 68 bis, Torino — Io sono una bambina di 7 anni, mi chiamo Grazia, in colonia mi fatto molte amiche e spero di diventare scura.

Annalia, anni 8, Genova 47/4, Torino — Cara caro papà e Fabio Cavalieri, vi colonia. Saluti e bazioni da Annalia Cavalieri. Ciao.

Monica, 10, v. Adriatico 10, Settimo Torinese (To) — Cara mamma, io in colonia molto bene, mancano solo 14 giorni dopo ci rivedremo. Caro papà in colonia sto molto bene, manca solo 14 giorni poi rivedremo. Firmato Monica Ievasi.

Giuseppina, anni 9, v. 8, Torino — mamma papà io qui in colonia sto molto bene, spero di rivedervi presto. Ciao Maria.

Silvia, v. Cavour 70, Piossasco (To) — Cara caro papà, colonia molto bene e i letti sono comodi.

Paola, anni v. Finalmarina 6, Torino — Cara mamma e papà, in colonia sta bene, ho trovato molte amiche e ho imparato molte canzoni. Si mangia bene si fanno passeggiate, e alla matti andiamo a fare i bagni. Tanti saluti, Paola. Ciao.

Milva, anni 10, 6, Savigliano (Cn) — Io una bambina di 10 anni, chiamo Milva, e sono colonia di Igea Marina. trovo molto bene e vorrei salutare tutti coloro che leggeranno questo giornale.

Elena, 9, c. Peschiera 167, Torino — Care in colonia è molto bello, tutte le mattine si va al e volte facciapasseggiate in spiaggia. Però il mare è un po' sporco.

Barbara, anni 8, v. Volpiano (To) — Cari genitori vi mando tanti saluti tantissimi bacioni. Ciao, Gangheri Barbara.

Silvana, anni 8, n. Novara Settimo Torinese (To) — Mi vieni prendere alla stazione quando ritorno a casa.

anni fr. Baudocchi 2, Moncalieri (To) — Tanti saluti e bacioni a mamma e papà. Emanuela.

Paola, anni 8, v. Spirito Santo 7, Volvera (To) — Cara mamma e papà vi voglio tanto bene, saluti e tanti bacioni parte di Checcozzo.

Laura, anni 8, della Speranza 14, (To) — Cara mamma, la colonia mi piace e vorrei che mi mandassi tutti gli anni. Le signorine brave e belle, le signorine fanno cantare.

Da Loano con amore...

Da Alessandra, quartiere 6, al papà

Caro papà, ti penso tanto e sento tua mancanza, che se qui sto bene mangio tanto. Una abbiamo mangiato pizza, era molto buona, però quando la mangio con te mi sembra più buona perché ci sei tu. Tanti baci, la tua Alessandra.

Oscar Mazzetto alla mamma

Cara mamma, qui Loano si sta bene. La cosa che mi piace di più è andare al mare. volte gioco in cortile. Venerdì sera in cortile c'era una festa, in questa festa si ballava. Mercoledì nel cortile c'era il teatro. La domenica mangio sempre gelato e vado al cinema. Le maestranze ci hanno comprato dei giornalini ed ho scelto Braccio di ferro. Sento la nostalgia mamma, Lea, Gai, Betta e tutti i miei parenti i amici, specialmente la famiglia Mazzucco Demarchi. Cara mamma salutami tutti, ciao. Oscar.

Ancora dalla Fiat di Igea

Cinzia, anni 9, 7, Vale (To) — Caro papà mamma, io sto molto bene, son fatta tante amiche e mangio abbastanza, diverto moltissimo, venitemi trovarmi presto avete tempo, tanti bacioni da Cinzia. Ciao.

Bruna, r. Posta 1, Verolengo (To) — Cara mamma io mare sto bene e gioco con i amici.

Françoise, F. Nitti 28, Torino — Cara ti voglio tanto bene, mi diverto tanto. fatte delle amiche. Ciao Françoise.

Sabrina, anni 8, v. 11/B, Torino — Cara mamma, io colonia sto tanto bene, ho tante amiche. Caro papà ti mando tanti bacioni da Sabrina.

Monica, anni 10, v. Borgaro 39, Torino — Cari genitori vi voglio tanto bene. Un caro saluto da Monica Delmastro.

Rita, 9, Torino — Cari genitori vi voglio tanto bene, vi tantissimi saluti, tantissimi bacioni da parte di Bocca .

Aurora, anni 8, v. Chambery 61/35, Torino — Cari genitori io sto bene, rivedrò presto. Ciao ciao Aurora.

Lorena, 8, Pietro Giuria , Torino — Cari genitori qui colonia si sta bene.

Miriam, anni 10, c. Benedetto 29, Torino — La colonia molto bella sempre si sta in buona armonia le signorine e soprattutto con le amiche, non a lagnarsi signorine che ci ha nostalgia dei propri genitori perché ci molto lontani. A me colonia piace se i miei genitori d'accordo io vengo di nuovo.

anni 8, v. 19, Torino — Cara famiglia vi auguro bacioni da parte di Margherita, fra 14 giorni arriviamo a casa.

Fiorentina, anni 11, Grandi 14, Carmagnola — Cara mamma spero tanto, salutami papà forte bacione, ed anche Francesca. Ciao tanti bacioni.

Alessandra, anni 11, v. S. Carlo 21, Chivasso (To) — Genitori mi diverto sto bene anche qui ci sono molte zanzare, spero di rivedervi presto ciao da Alessandra.

Cristina, anni 9, v. 11, (To) — Cari genitori vi mando tanti bacioni e Maria Cristina.

COMFAI VENDE

Residenza Le Morelle - Albenga
Via Dalmazia 115/117

a 100 metri dal più bel mare della Liguria, vendiamo appartamenti una-due camere, soggiorno con angolo cottura arredato, ampi terrazzi, impianto di riscaldamento autonomo, box, posti auto posti barche. Finiture pregio. Mutuo fondiario e facilitazioni di pagamento.

Residenza Le Morelle

Per informazioni
Ufficio vendite in cantiere,
aperto nei giorni feriali e festivi.
Albenga, Via Dalmazia interno numeri 115/117.
Tel. (0182) 50713.

COMFAI s.p.a. - Milano - Monza - Torino - Bologna - Firenze - Roma - Napoli

UN TUFFO NEL PASSATO CON QUEI TEMERARI SULLE MACCHINE VOLANTI

A Vizzola Ticino, il «Museo aeronautico Caproni» - Aperto soltanto la domenica - Negli hangar velivoli d'ogni genere, pezzi di dirigibile - Aeroplani legati alle vicende di D'Annunzio e di Cattaro

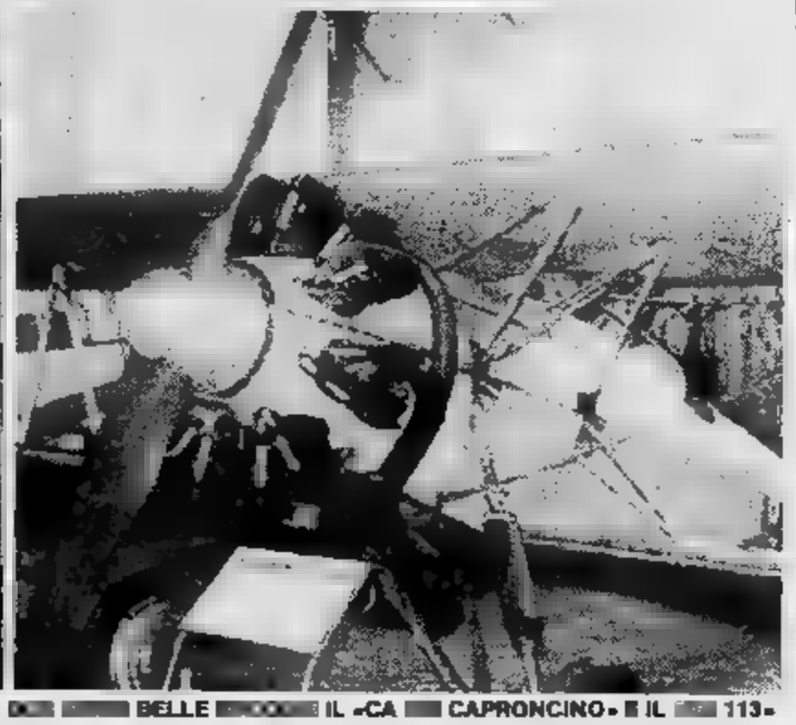

BELLE IL «CA CAPRONCINO» E IL 113»

TICINO — A pochi più di tre chilometri dal ponte sul Ticino di Oleggio, percorrendo la strada Malpensa, si trova — in un vasto parco — il «Museo Aeronautico Caproni». Qui ospitati in capannoni si può ammirare — solo domenica però — il più completo ed interessante «campionario» di quei velivoli che hanno rappresentato per oltre settanta anni la storia del volo in Italia. A Vizzola Ticino negli hangar in mostra velivoli d'ogni genere, oltre a parti di dirigibile, eliche, fusoliere, pezzi rari e rarissimi, che vanno dai biplani del tempo dei nonni agli ultimi famosi caccia della seconda guerra mondiale. Il tutto rappresenta una raccolta in Italia.

Il Museo — aperto domenica e nei giorni festivi (potrebbe essere un'ottima occasione di trascorrere fine settimana, trovandosi pure a breve distanza dal litorale del Ticino) — fu fondato nel dall'ingegner Caproni e dalla moglie Settimia. La prima sede fu Taliedo, località Milano dove sorta una delle prime officine Caproni.

La storia della Caproni però procede parallela con i primi esperimenti di aeronavigazione: è infatti a Ticino nel il Genio Militare concede in affitto all'ing. Gianni una piccola porzione di terreno nel campo di della brughiera prossima alla Malpensa. Qui in vecchia cascina Gianni Caproni con un gruppo di operai progetta il Ca 1: pilotato dall'operaio Ugo Tabacchi che aveva collaborato alla costruzione. «macchina volante» rappresentò evento storico, se il Tabacchi nella fase di atterraggio perse il controllo del curioso mezzo che si sfasciò suolo; ne uscì comunque incolume. L'esperienza servì per costruire nel 1911, primo monoplani, il Ca che, anch'esso progettato e costruito nel 1911, aggiudica 125 km/h il primato mondiale velocità di quei tempi.

A Vizzola Ticino, girando negli hangar, si ricostruisce una parte della storia aeronautica d'Italia. Ecco il Ca 100, denominato «Caproncino» — costruito nel — del quale prodotti quattromila esemplari. Il visitatore viene attratto poi dal Ca 60, noto «Transaereo», o «Idronoviplano», colosso della Caproni che nel rappresentò il Jumbo «ante litteram». destinato al trasporto a lunga distanza di circa cento passeggeri: volò tre volte sul Lago Maggiore, poi suo progetto fu accantonato. I velivoli Caproni destarono l'interesse Gabriele d'Annunzio: poeta-pilota, che fu ufficiale dei Lancieri Novara, se ne servì per imprese memorabili (vennero usate serie Ca 30 - 31 - 32 - 33) quali il bombardamento Lubiana (1916), quello di Pola (1917); unitamente all'altro dell'aria, il pilota Cattaro.

A Vizzola Ticino questi eventi oltre sessant'anni or sembrano vivacizzarsi nel «toccare direttamente» quelle diaboliche macchine dell'aria che assecondarono «follie» dei D'Annunzio e Cattaro. In questo Museo, indubbiamente unico, non mancano i velivoli d'alta acrobazia: si può ammirare Ca 113, costruito nel 1932. L'aereo presente a Vizzola Ticino appartenne all'asso Mario De che vinse il Trofeo acrobatico alle Cleveland Air Races, mentre — con lo stesso mezzo — il pilota Tito Falconi stabilì un record coprendo il percorso St. Louis-Chicago in tre ore e 6'; altro record questo tipo di «velivolo Caproni» lo stabilì la marchesa Negrone nel 1935: quello di quota femminile.

Umberto Gottardello

«Lunga notte» a Verbania per Ferragosto

Prima incontro di calcio windsurf e poi, a mezzanotte, il palio remiero

VERBANIA — *«Lunga notte» Verbania-Pallanza stasera. La organizzano l'Azienda autonoma soggiorno e turismo, il gruppo Antiche tradizioni pallanzesi «Piazza e Vila» e l'Associazione commercianti. Un programma intenso che impegnerà organizzatori, turisti, spettatori dalle 16 al sorgere del sole.*

S'inizierà con un'alberellata con altre specialità alla griglia no. Si proseguirà con un concerto rock del complesso «Office Dusty», cui farà seguito alle 21 una sfilata folcloristica con la partecipazione di bande, gruppi, equipaggi in costume. Alle 21 prenderà il via il nono Palio remiero notturno (sui tradizionali galeoni «Colman») per l'assegnazione del «Trofeo Città di Verbania». Annunciata la partecipazione squadre rappresentative rioni cittadini quelle di Omegna, Orta, Locarno, Lugano e Laveno. Boe luminose indicheranno le corsie gara renderanno possibile al pubblico di seguirla lungo tutto il tracciato.

Alle 22,30 programmato uno spettacolo di varietà con Jack La Cayenne e un'ora dopo l'incontro di calcio «Italia-Germania» su windsurf. Alle 24 verrà disputata la finalissima del Palio remiero, cui farà seguito l'accensione, nello specchio del lago antistante il viale delle Magnolie, diecimila lumini colorati galleggianti.

Per l'1 circa programmata l'esibizione dei ballerini del maestro Lembo. Seguiranno concerti di gruppi bandistici e un gran ballo in piazza con l'orchestra spettacolo «I veri romantici folck».

Si annunciano sorprese e, al sorgere del sole, colazione (caffelatte biscotti) gratis per tutti i rimasti. In caso di maltempo l'intera manifestazione verrà riproposta giorno successivo con lo stesso programma. Dal canto loro i commercianti piazza Lago e delle via adiacenti, inaugurando quella che dovrebbe diventare una manifestazione ricorrente ogni Ferragosto futuro, terranno aleate per l'intera notte le serrande dei loro negozi.

Purtroppo c'è già qualche malcontento. La protesta viene da alcuni fra quanti abitano nell'area interessata alla «lunga notte pallanzese»; lamentano che, quella notte, il loro diritto al riposo sarà violato. Ma noto che attendersi che tutti siano consenzienti è pretendere troppo.

nio Costantini

Così Alba inventa il Capodanno d'estate

ALBA — *(c. gr.)* C'è un Capodanno anche d'estate. A lanciarlo sono stati gli albesi lo anno; visto il successo ottenuto lo si ripeterà quest'anno in forma potenziata. La festa si terrà presso dancing piscina «L'altro Mondo» sabato agosto, con musiche, balli e spettacoli pirotecnici.

«La — dice Nanni Roggero promotore dell'iniziativa — sarà allietata dal folcloristico-musicale "I Clippera"; ci saranno giochi, sketch, e ci si divertirà un mondo in a chi è rimasto in città, ma soprattutto ai villeggianti ed ai turisti che in questi giorni hanno preso d'assalto le Langhe».

«Sarà una grande festa, con a mezzanotte, a mezzanotte "botti" champagne e scoppio di mortaretti e fuochi artificiali. Nelle Langhe ci tantissimi torinesi liguri. La serata de particolarmente a questi ospiti».

● **Grondona** — Sarà completata la fognatura comunale Grondona, con una spesa di milioni lire. progetto dei lavori è stato approvato dalla giunta.

Scoppia a Nizza la guerra del «caro estinto» per la politica dei prezzi bassi del Comune

La giunta ha deciso di «liberalizzare» il funerale stipulando convenzioni con alcune ditte - Il Tar revoca una licenza - Altri interventi nel campo della raccolta di rifiuti

NIZZA M. — *Due iniziative contro carovita state prese in questi giorni dall'amministrazione comunale. Riguardano misure tese calmierare le tariffe alcuni servizi, e precisamente quelle della raccolta dei rifiuti solidi urbani quelle delle funebri che hanno suscitato molte polemiche.*

Nel primo caso è stata creata una fascia sociale: tutti i nicesi che hanno superato i 65 anni di età o che abitano locali degradati o che siano titolari pensioni potranno effettuare una domanda al comune per essere inseriti in questa fascia. L'agevolazione che se ne ottiene è di pagare soltanto la metà della tariffa prevista, cioè solo lire al metro quadrato anziché 400. Contemporaneamente però si ritoccate le altre tariffe riguardanti esercizi pubblici e uffici in modo che l'introito globale per il fisco rimanga invariato.

«In effetti famiglie pensionati che tutto sommato "producono" poca spazzatura si trovano a pagare cifre sproporzionate — spiega il sindaco Cesira Antonucci Carolla — le rimostranze questo sono state molte».

L'altra una convenzione firmata dal comune con le imprese di trasporti funebri. Queste, nell'accettare l'appalto servizio che da quest'anno è stato liberalizzato, si impegnate a fornire oltre ai servizi onoranze normali pure «funerale tipo» le cui caratteristiche e prezzo sono stati fissati da un'apposita commissione comunale che ha vagliato tutti i costi gestione delle imprese, aggiungendoci anche il ricarico per il titolare. Si sono avute così due tariffe (550 mila lire mila lire) a seconda del tipo di sepoltura: il servizio fornito completo di tutto.

Questa iniziativa, accolta con molto favore dalla popolazione i prezzi funerale-tipo sono notevolmente inferiori di quelli finora praticati) stata polemicamente contestata da Pietro Sala, titolare dell'impresa fino al primo agosto in esclusiva l'appalto servizio di trasporto. Questi ha presentato ricorso al Tribunale amministrativo regionale, sostenendo l'irregolarità della concessione della licenza ad nuova impresa funebre rilasciata dal comune proprio nell'ottica della liberalizzazione del servizio. Secondo Sala, infatti, concorrenza in questo settore provocherebbe solo un innalzamento dei prezzi e quindi disagi per i clienti. Il Tar ha deciso, in attesa di arrivare al giudizio, di sospendere licenza alla nuova impresa.

Fulvio Lavina

— La giunta regionale ha approvato il progetto dell'importo di 110 milioni relativo ai lavori di si- municipale Serravalle Scrivia.

Rassa offre ai turisti due quintali di mirtilli

Domani la sagra nel piccolo centro valsesiano

— Per un giorno ogni dodici mesi piccolo centro della «Sorba», in Val Gronda, diventa il simbolo della gente alpina. E' Rassa, un agglomerato di costruzioni in tipicamente i sasso e i tetti in beule, situato 917 metri di altitudine. A trasformare la quiete del «paese delle (così è perché si popola i settimana, a Natale, Pasqua e Ferragosto con l'arrivo dei proprietari delle seconde case) è una festa che si ripete da una decina di anni: la sagra del mirtillo.

«Questo frutto prelibato — dice Giovanni Borgonovo, presidente della Pro — *costituisce da sempre il simbolo Rassa. giorni precedenti il 15 agosto villeggianti e giovani porto "battono" i sentieri della Val Vai Gronda alla ricerca dei mirtilli che poi domani offerti ai turisti ragazze in costume. Quest'anno sono raccolti più di due quintali».*

Nata quasi per caso la sagra è diventata l'appuntamento fisso per i frequentatori la valle il giorno di Ferragosto. *«Altre novità* — aggiungono gli organizzatori — *sono rappresentate dalla possibilità di assaggiare speciale alla griglia e di acquistare la toma, il formaggio della pecora montagna.*

STAMBECCHI SALVI AL MONTE ROSA ARRIVANO LE FEMMINE

Da anni i maschi combattevano fra di loro per l'unica «regina» dell'oasi - «Fontina», capo-branco, si era lasciato morire

MACUGNAGA — «Fontina» è morto, ma nel branco è tornata la... pianificazione familiare grazie alle femmine d'importazione. Fra le nevi del Monte Rosa, dunque, non si muore più per amore. L'Sos lanciato negli scorsi anni dopo i timori che gli stambecchi maschi si sterminassero a vicenda per il possesso dell'unica femmina, è del tutto cessato.

Oggi la colonia degli stambecchi che vive nell'oasi faunistica di Macugnaga, dall'alpe Battel al colle delle Loccie, da un'altitudine minima di 1500 metri alla massima dei 4000 metri della Punta Dufour, non ha più problemi. Maschi e femmine vivono pressochè nello stesso habitat per cui i furibondi duelli per la conquista dell'amata che per anni hanno tenuto banco sono rimasti un semplice ricordo.

La pianificazione è venuta dalla Svizzera, precisamente dal Mischabel, il gruppo montagnoso che si innalza fra la valle di Saas e quella di Zermatt. Difatti su quelle montagne le femmine di stambecco sono emigrate in buon numero e per i maschi che vivono sulle pendici del Saas e sul monte Moro è tornata la serenità.

Senza le femmine d'importazione il branco avrebbe finito per estinguersi per un impossibile amore di gruppo verso la stessa femmina, l'unica rimasta nella «colonia».

E' stata una storia di lotte e di scontri, una storia che aveva portato nel branco il fenomeno della omosessualità.

Accadeva che gli animali più vecchi si lasciavano morire (com'è accaduto a «Fontina», un tempo sultano della colonia), altri si eliminavano negli scontri a colpi di corna, altri ancora non riuscivano a sopravvivere a causa delle calamità naturali. Le conclusioni erano evidenti: la mortalità era superiore alle nascite.

Il grido d'allarme partito da Macugnaga e firma del Comune, del Club alpino, dell'azienda di soggiorno e dell'associazione cacciatori aveva solo parzialmente avuto successo. Ed effetti le due femmine avute in dono dalla direzione del Parco Nazionale del Gran Paradiso non furono sufficienti al rapporto numerico con i maschi.

Ma fu che, da un giorno all'altro, fra i dirupi del Monte Rosa la vita è cambiata. Da oltre confine erano arrivate le femmine, sembra una dozzina. Non ci furono più state lotte, ma pace e armonia.

Per Macugnaga la presenza dello stambecco ha grande importanza turistica. Lo conferma Giuseppe Burgener, direttore dell'Azienda di soggiorno: «Gli stambecchi, in branchi o isolati, rappresentano un richiamo esaltante per il turista. In primavera e in estate quando gli animali scendono a quote più basse vengono organizzati safari fotografici: l'attrattiva della fotografia allo stambecco conquista chiunque e queste gite sono assai frequentate».

Il primo «lancio» di stambecchi a Macugnaga avvenne nel 1969. L'esperimento ebbe successo in quanto, in pochi anni, gli otto esemplari messi a dimora all'alpe Fillar si raddoppiarono. Con il trascorrere degli anni però una femmina morì travolta da una valanga e un'altra la seguì tempo dopo. Gradatamente, per gli animali maschi cominciò l'odissea che soltanto di recente è fortunatamente finita.

Il territorio di Macugnaga è di poco inferiore ai cento chilometri quadrati, tre quarti dei quali a protezione faunistica. L'habitat degli stambecchi, anche per camosci, caprioli e marmotte, è dunque ideale.

f. g.

Sono già 40 a Savona gli alloggi del Comune per sfrattati

SAVONA — La città si prepara ad affrontare l'ondata di sfratti che sicuramente nel prossimo autunno investirà Savona.

Sono decine e decine le cause pendenti dinanzi al pretore mentre diversi sfratti stanno per diventare esecutivi e la gente si troverà con i mobili fuori di quella che sino allora era stata la casa.

L'amministrazione comunale ha acquistato e sta ancora acquistando alcuni edifici del centro storico che, opportunamente ristrutturati e sistemati, saranno poi utilizzati come «case parcheggio» per le famiglie che, rimaste senza alloggio, stanno cercando una sistemazione.

Cinque appartamentini, graziosi, situati in una stupenda posizione dinanzi al porto, sono già pronti e alla fine delle ferie verranno assegnati in base al vecchio elenco predisposto dagli uffici comunali.

Tra qualche giorno poi incominceranno i lavori per il restauro e la sistemazione del centralissimo edificio di via Pietro Giuria che sino a qualche anno fa ospitò la caserma dei carabinieri. Ora è occupato, più o meno abusivamente, da una quindicina di famiglie.

Per consentire l'inizio dei lavori già assegnati in appalto, il Comune ha stipulato una convenzione con l'Istituto autonomo case popolari che per due anni ospiterà queste 15 famiglie in alloggi del nuovo quartiere di Legino che, proprio per far fronte a situazioni di emergenza, erano stati tenuti di scorta. Nell'edificio di via Pietro Giuria verranno ricavati 19 appartamenti.

Il Comune, inoltre, sta definendo i contratti di acquisto di altri vecchi edifici. «Tra non molto — ha detto l'assessore all'Urbanistica Massimo De Dominicis — il Comune potrà disporre di una quarantina di alloggi parcheggio. Proprio per questa ragione, per evitare che diventino definitivi, si realizzeranno appartamenti di piccole dimensioni che ovviamente saranno assegnati anche a famiglie numerose. In questo modo gli inquilini provvisori si daranno da fare per trovare migliori sistemazioni, più adeguate alle proprie necessità».

n. si.

Ferragosto festaiolo sulla Riviera ligure

Manifestazioni oggi e domani sulla costa e nell'entroterra

— E' nutrito il programma delle manifestazioni per il week-end di Ferragosto sulla Riviera dei fiori. A **Imperia**, *sui campi in regione S. Lazzaro di Porto Maurizio, si disputa il Trofeo «La Rosa d'Oro», gara bocciofila a coppie: s'inizia oggi e si conclude domani.*

Ancora oggi al molo «Baburro», spettacoli di balletto classico. A cura dell'azienda di soggiorno domani fuochi d'artificio preceduti, nel pomeriggio, da una gimkana motonautica, organizzata dal Circolo Velico imperiese.

A **Diano Marina**, *domani alle 22, «Festa del Mare», tradizionale manifestazione di Ferragosto. A* **S. Bartolomeo al Mare**, *sempre domani alle 18,30 «Marcia di Ferragosto»: si svolge a Chiappa, un percorso di 5 km che attraversa quattro borgate cittadina. E' aperta a tutti, è competitiva, e prevede tre posti di ristoro. Per i gruppi con più di 15 concorrenti, c'è un premio originale: oltre alla coppa, damigiana da 5 di vino locale. Chi vince la corsa, può prendere parte al I° Trofeo Ferragosto, le categorie età, con medaglie d'oro e d'argento, coppe e targhe per i primi dieci classificati. Alle 21, lancio del pallone aerostatico, e all'aperto, con il complesso «Brazil 2000».*

Cervo ligure *prosegue la diciannovesima edizione del Concorso internazionale di pianoforte. E' in programma l'undicesimo della serie. Si terrà stasera, alle 21,30, sul sagrato della Chiesa dei Corallini. Francesco Nicolosi si esibirà in un recital di pianoforte: eseguirà brani di Schumann, Mendelssonh e Liszt.*

Nell'entroterra. Oggi il giorno di trattenimenti un po' ovunque. Ad **Apricale**, *festa dei bambini; a* **Bajardo** *quarti fiaccolata e lanternata alla Chiesa Vecchia, concerto vocale e strumentale «Banda Riviera dei Fiori». Ballo con il complesso «Bajardo Folk». A* **Castelvittorio**, *concerto della banda musicale; così pure a* **Dolceacqua**. *A* **Mendatica**, *fiaccolata della Madonna dei colombi. A* **Triora**, *in frazione Andagna, Trofeo di pittura e serata danzante.*

Pietrabruna, *seconda festa del turista: suonerà la banda locale e al pubblico saranno offerti «stroscia e crustoli». A* **Villa Viani**, *infine, serata danzante.*

Domani a **Bajardo**, *pellegrinaggio al santuario di Berzi, e partecipazione della «Banda Riviera dei Fiori», e tiro al piattello. A* **Carpasio**, *festa degli aquiloni, a* **Cosio d'Arroscia** *concerto della banda musicale «S. Cecilia Valle Arroscia». A* **Dolceacqua** *festa patronale, e* **Molini di Triora**, *in frazione Andagna, corsa ciclistica valida per l'assegnazione del «Trofeo Giovanna».*

Montegrosso Pian *fiaccolata notturna di Ferragosto.* **Realdo**, *festa patronale e serata danzante con il complesso «Beppino e del liscio».* **Vialliaviani**, *infine, festività dell'Assunta.* de.

Borgo d'Ale, pesche invendute già due interventi dell'Alma

L'Ente di Stato ha acquistato finora quasi mille quintali del prodotto per sostenere il prezzo - In vendita le prime susine «Santa Clara»

BORGO D'ALE — L'azienda di Stato, Alma, collegata con l'Asprofrutta di Cuneo ha compiuto sulla piazza delle commercializzazioni del mercato giornaliero delle pesche di Borgo d'Ale (la rassegna si svolge ogni pomeriggio dalle 17 in poi) il secondo intervento della stagione dopo la prima comparsa lunedì scorso, allorché fu necessario procedere all'acquisto di 100 quintali di pesche invendute per la carenza di operatori economici (in vacanza), scongiurando il deperimento della produzione o la sua distruzione.

L'azienda di Stato ha acquistato altri 100 quintali di ottime varietà di pesche, valutandole al produttore 362 il kg per la varietà pasta gialla e a 316 per quelle a pasta bianca.

E' stato anche preannunciato il ritorno all'Alma per martedì prossimo. Intanto, ha fatto la sua prima comparsa sul mercato la produzione di susine delle varietà S. Clara, coltivate su un'estensione di una quarantina di giornate di terreno. La produzione giornaliera dopo il primo avvio si dovrebbe stabilizzare intorno ai 5-7 quintali.

a. r.

La Sip «sponsor» del museo di Cervo

IMPERIA — *Quando «fa» copertina, quasi fosse una «manequin»: il museo e quello etnografico di Cervo Ligure, la copertina, invece, è quella del nuovo elenco degli abbonati al telefono delle province di Imperia e di Savona.*

La guida ha una tiratura di 285.000 copie e, di queste, saranno inviate a tutte le agenzie Sip e ai posti telefonici pubblici d'Italia: «Si tratta di un veicolo informativo di alta diffusione, che garantisce un'ampia azione promozionale a questo museo, in funzione soltanto da un paio d'anni, ancora poco conosciuto, quanto raccolga centinaia e centinaia di testimonianze significative delle civiltà contadina e marinara della Riviera di Ponente», spiega Giovanni Fedele, capo dell'agenzia della Sip

L'iniziativa pubblicitaria intende dare un seguito alle altre prese in passato: lo scopo è quello di valorizzare il patrimonio artistico della Liguria.

s. de.

Ovada, 10 giorni di concerti con l'orchestra «giovanile»

OVADA — *Prende via oggi a Rivalta Bormida la 2ª stagione concertistica del gruppo strumentale «A. Rebora» di Ovada, realizzata con la collaborazione delle amministrazioni comunali di Ovada. Dopo il successo dello scorso anno, la Scuola di musica «A. Rebora» che dal 1974 organizza regolari corsi musicali secondo i programmi ministeriali dei Conservatori di Stato, con l'insegnamento di ben 13 discipline, dispone anche del corso di musica d'insieme e in collaborazione con gli insegnanti Palli, Giacomo Soave, e Ivano Ponte, ha programmato questa «stagione» quadro di un'attività portata avanti a fini soprattutto promozionali per avvicinare la gente, i giovani, alla musica e alla scuola stessa.*

Il gruppo di concertisti è composto da quindici allievi della «A. Rebora» e precisamente: Claudio Anta, Massimo Ferri, Rossana Mazza, Paola (violino), Giampiero Mosca (viola), Luciano Girardengo (violoncello), Massimo Boccalini, F. Ferraris, Luisella Garrone, G. B. Olivieri (clarinetto), Roberta Margaritella, Walter Marchelli, Paola Olivieri (chitarra); Maurizio Cardona, Mirco Marchelli (tromba).

Salvo l'eccezione di Carpeneto i concerti saranno programmati all'interno delle chiese dei singoli paesi. Saranno eseguite musiche di L. Boccherini, J. Desprez, F. Gragnani, S. Joplin, W. A. Mozart, K. Stamitz.

Questo il calendario: oggi a Rivalta Bormida, lunedì a Montaldeo, martedì 17 a Cassinelle d'Ovada, mercoledì 18 a Lerma, giovedì 19 a Silvano d'Orba, sabato 21 a Carpeneto, domenica 22 a Montaldo Bormida, sabato 28 a Castelletto d'Orba, domenica a Tagliolo Monferrato, lunedì 30 a Cremolino.

A conclusione della stagione i giovani «Rebora» si esibiranno anche ad un concerto la data da destinarsi che dovrebbe svolgersi nella Loggia di S. Sebastiano.

r. b.

Per il saldo naturale

Piemonte continua a perdere abitanti

Il Piemonte, dopo Torino, è soltanto più una città, Novara, sopra ai 100 mila abitanti. L'altra città della regione Alessandria, da un po' di anni sopra la soglia si è oggi (dati Istat del febbraio 1982) con abitanti in tendenza «riflessiva», cioè al calo demografico.

Alessandria è comunque restata in quota (sopra i mila) all'epoca dell'ultimo popolazione (ottobre 1981), per cui ufficialmente, e cioè per 10 anni, fino al prossimo censimento, resta città della classe sopra ai 100 mila abitanti.

Il Piemonte globalmente considerato continua a perdere abitanti (ne ha persi 1508 nel solo di febbraio scorso) soprattutto a causa del saldo naturale (saldo nascite e decessi) negativo, oggi più compensato dall'immigrazione. E le province perdono abitanti, Cuneo.

La concentrazione demografica, nonostante Torino non cresca più alcuni anni, è sempre forte. La provincia di Torino conta per il 52,2 cento della popolazione del Piemonte e la sola città di Torino ha un peso del 24,7 per cento della popolazione regionale. Se la provincia di Torino ha un peso del 52,2 per cento sulla popolazione regionale, i pesi delle altre cinque province: 8,9 per cento, Novara 11,4 per cento, Cuneo 12,3 per cento, Asti 4,8 per cento, Alessandria per cento.

Vercelli vuole rilanciare le colline con la coltivazione di uve pregiate

Progetti di sviluppo illustrati dall'assessore provinciale Astori - Sostegni alla cooperazione alla produzione di piccoli frutti - Un concorso interprovinciale dei Doc

VERCELLI — L'assessore allo sviluppo economico della provincia di Vercelli, Gianfranco Astori, sta avviando alcuni progetti per la rinascita della collina (il 20 per cento della superficie territoriale della provincia), aderendo in qual modo all'iniziativa nazionale della Confagricoltura a dedicare l'anno alla collina. Dice Astori: «L'attenzione richiamata dalla Confagricoltura è pienamente meritevole e s'inserisce in quella spinta al recupero integrale di risorse che, opportunamente, è presente nel nostro Paese». Va da sé trattandosi di ente locale, l'azione dell'amministrazione provinciale «non può che caratterizzarsi in termini promozionali».

I progetti in via di sviluppo riguardano in primo luogo la qualificazione dei vini della provincia «anche attraverso apposite azioni di sostegno pubblico alla commercializzazione»; secondo è «la presa in considerazione di sostegni a cooperative di trasformazione dei prodotti agricoli che operano in collina»; terzo obiettivo: intervento a favore di quanti «s'impegnano alla messa a coltivazioni di piccoli frutti».

Per tornare alla viticoltura, Astori come l'intervento pubblico «tenterà di collocarsi nell'ambito della normativa Cee che favorisce l'espianto di viti poco qualificate per avviare impianti a uve selezionate doc, dando più corpo ai vini a recente riconoscimento il Bramaterra e il Lessona e dignità ai vini di antica tradizione come il Gattinara, senza dimenticare naturalmente vini posti ai margini del territorio provinciale (verso il Canavese ndr) come l'Erbaluce ed il Passito».

«Qualificare un'immagine», dice, dunque, Astori. «Dare un'immagine ai nostri vini e garantire qualità». a volta Giorgio Aliata, titolare di un'importante e antica azienda vinicola gattinarese. Aliata, attraverso il Consorzio del Gattinara, intende l'ambizioso progetto di un interprovinciale di vini doc, inserito in un programma fieristico di vini doc delle province di Novara e Vercelli che dovrebbe richiamare turisti e intenditori a Gattinara nell'arco di una decina di giorni.

Un che vede dunque «nastro di partenza» vini da pesce, primi piatti, da arrosti e piatti forti, vale a l'Erbaluce e il Passito di Caluso (coltivati in provincia di nella che va da Moncrivello a Roppolo, Viverone e Zimone), i forti vini derivati dal vitigno nebbiolo, come il Lessona, il Gattinara e il in provincia di Vercelli, e il Fara, il Boca, il e il Ghemme in provincia di Novara.

«Il concorso — precisa Giorgio — si propone di valorizzare per ogni singola zona di produzione, i vini qualitativamente migliori favorendone la conoscenza e l'apprezzamento. Possono partecipare al concorso i viticoltori vinificatori in proprio, le sociali, gli industriali, i commercianti. E' prevista l'assegnazione di un premio consistente in un'artistica medaglia riproducente il Cardinale Mercurino di Gattinara (gran cancelliere dell'imperatore Carlo V dal 1518 al simbolo della manifestazione».

I vincitori potranno, inoltre, fregiarsi dell'immagine del Cardinale Mercurino riprodotta in bollino posto sul collo della bottiglia. Patrocinatori del concorso dovrebbero essere il Consorzio del Gattinara, la Cantina Sociale di Gattinara, la Cantina Sociale di Fara, la Cantina Sociale di Ghemme, le Camere di commercio di Vercelli e di Novara, con l'assistenza tecnica degli assaggiatori dell'Onav (Ordine nazionale degli assaggiatori di vino).

Walter Nasi

Calano gli investimenti Usa in Europa

BRUXELLES — Sebbene non manchino grandi compagnie che ancora effettuano considerevoli investimenti in Europa, le imprese statunitensi stanno nel complesso chiaramente ridimensionando la loro presenza di qua dall'Atlantico. Le principali ragioni sono: ostinata, alto costo di manodopera, forti tasse enti e industrie sovvenzionate dallo Stato.

Stati Uniti, a quanto pare, provavano una certa riluttanza per l'Europa in quanto luogo ove «far affari» già prima recenti divergenze per l'acciaio, per i prezzi agricoli e per il gasdotto siberiano.

L'anno scorso gli investimenti Usa diretti in nove dei dieci Paesi del aumentarono solo del 3% rispetto al totale di 76,6 dollari alla fine del 1980, secondo il ministero del commercio americano. Nei due anni precedenti l'aumento era stato del 17% annuo.

Quest'anno è improbabile che ci siano aumenti rispetto al 1981: sulla base dai dati relativi al primo trimestre, secondo esponente governativo, si può dire «che sono scarsi gli incentivi che le ditte hanno per effettuare investimenti in Europa».

Al contempo gli investimenti esteri negli Stati Uniti sono aumentati del 28% nel 1981. E aumento è maggiore dell'incremento degli investimenti statunitensi all'estero non solo percentualmente, anche assolute. Tuttavia nel primo semestre quest'anno c'è stato un calo numero degli investimenti esteri in Usa: 136 contro primo semestre 1981, toccando il più basso dal primo semestre '77 in qua. Quel che ha determinato il forte calo degli investimenti americani in Europa nel è non solo la flessione dei nuovi investimenti ma anche il reinvestimento dei guadagni conseguiti dalle filiali all'estero. I nuovi investimenti sono scesi a 500 milioni di dollari nel 1981, contro 2,5 miliardi nel 1980, in Paesi (Belgio, Francia, Germania Fed., Italia, Lussemburgo e Olanda); i reinvestimenti, sempre in questi sei Paesi, sono scesi a 500 milioni di dollari contro 3,6 miliardi annua nel precedente triennio.

L'Italia raddoppia l'export di mobili

ROMA — andato lentamente migliorando, corso del quinquennio 1977-'81, il bilancia commerciale italiana nel settore del legno, grazie soprattutto al calo progressivo delle importazioni. tuttavia ancora forte la dipendenza dall'estero, almeno per quanto riguarda l'approvvigionamento di legname grezzo, mentre si è via via affermata la competitività di alcuni prodotti italiani finiti sui mercati di tutto il mondo. Sono queste alcune conclusioni contenute in uno studio dell'Ente nazionale cellulosa e carta che prende in considerazione l'interscambio con l'estero nel settore del legno e della carta nel periodo appunto indicato.

Per quanto riguarda la situazione nei quattro comparti, legname grezzo, semilavorati, prodotti finiti, in legno, le importazioni sono ammontate nel corso dell'81 a 2176 miliardi di lire: fra i comparti che maggiormente hanno inciso figurano quello del legname grezzo (27,5 per cento del valore totale) e dei semilavorati (63,5 per cento), mentre però il primo, in termini di quantità importate, ha subito una diminuzione rispetto al (meno 11,7 per cento), i secondi, a fronte di un fabbisogno crescente, sono aumentati del 19,7 per cento.

Raddoppiato invece, nel corso dell'81, il valore delle esportazioni, che hanno raggiunto i 1912 miliardi di lire (180,2 per cento in più) e questo grazie soprattutto ad un settore decisivo quale quello dei mobili, in legno dove si è registrato un vero e proprio exploit (più 206,2 per cento).

Il saldo della bilancia commerciale che nel segnato un deficit di 395 miliardi di lire si è dunque progressivamente ridimensionato (264 miliardi di lire nell'81), soprattutto dopo la caduta registrata nell'80 (meno miliardi di lire). Lo studio dell'Ente cellulosa e carta si sofferma anche sulla bilancia commerciale italiana del settore della carta: questo comparto, nel corso dell'81, si è affermando un sensibile calo dei consumi (cinque per cento in meno rispetto all'80) che è stato a sua volta accompagnato da una contrazione delle importazioni e da un aumento consistente delle esportazioni.

Il si è chiuso dunque con miliardi di importazioni e 918 miliardi di esportazioni: un saldo attivo di 63 miliardi che è però considerarsi, secondo quanto riferisce lo studio, solo apparente: l'industria cartaria infatti nell'81 ha importato paste per carta per miliardi di lire e carta macero per miliardi, con un aumento del per cento sul 1980.

Nello del

Impianto Tecnimont in India

MILANO — La Tecnimont, divisione ingegneria della Montedison, fornirà alla società indiana Fact (Fertilizers and Chemicals Travancore) tecnologia, i servizi di progettazione e assistenza tecnica per un impianto di trattamento effluenti da realizzare a Cochin, nello Stato del Kerala.

L'unità ecologica porterà a livelli bassissimi il contenuto di ammoniaca e relativi derivati delle acque scaricate dal locale impianto urea e riciclerà alla produzione i prodotti recuperati.

La Fact è una delle sei società indiane produttrici di fertilizzanti alle quali Tecnimont ha fornito in passato impianti per la produzione di ammoniaca e 11 impianti per la produzione di

Le unità Fact, situate a Cochin, sono in attività dal e producono 600 tonnellate al giorno di ammoniaca e 1000 di urea.

TUNISI — La Marathon Oil Co. ha effettuato un ritrovamento di idrocarburi al largo della Tunisia. Il gruppo petrolifero, che appartiene alla U.S. Steel Corp., ha precisato che dal pozzo, situato a circa 140 chilometri a Sud-Est della città di Sfax, fuoriescono, a seconda della profondità, petrolio oppure e condensati.

Boccata di ossigeno

Commessa in Brasile per Aeg

FRANCOFORTE — Boccata di ossigeno per la Aeg-Telefunken. La ditta tedesca ha infatti ricevuto, attraverso un gruppo svedese, l'appalto per la fornitura di attrezzature elettriche del valore di oltre 1 milione di marchi da installarsi presso la centrale idroelettrica di Itaipu, in Brasile. Oltre che per il valore, la commessa è importante per la Casa tedesca perché conferma la fiducia che il mondo imprenditoriale internazionale nutre nei suoi confronti in un momento così delicato.

Notizie provengono anche da Amsterdam, dove Nv Philips, che detiene una quota del 24,5% nella Grundig, ha dichiarato, attraverso un portavoce, il suo appoggio alla proposta di joint-venture tra la Grundig e la Aeg. Dal Giappone si apprende infine che la Aeg aderirà molto probabilmente alla richiesta dell'ufficio del cartello tedesco, ritirandosi dalla joint-venture con la Jvc giapponese e la Thorn Emi inglese per la produzione di videoregistratori. Com'è noto, l'ufficio del cartello tedesco ha imposto appunto alla Aeg di ritirarsi dall'accordo, al quale partecipa attraverso la consociata Telefunken Fernseh Gmbh, se vuole l'autorizzazione a procedere per l'intesa con la Grundig.

Crisi edilizia ferma l'Eternit

Il gruppo Eternit, primo produttore italiano di fibrocemento davanti a Fibronit e Sacelit, ha realizzato nel una ristrutturazione che ha dato luogo ad un assetto organizzativo. Eternit è diventata una holding alla quale fanno capo diverse società operative, come Industria Eternit Casale Monferrato, Industria Eternit Napoli, Siciliana, Nuova Icar e altre ancora.

Il gruppo ha registrato nel 1981 un fatturato consolidato di 113,2 miliardi di lire, un numero di che sono «costati» 31,6 miliardi di lire. Abbiamo quindi un fatturato pro capite di 60,4 milioni di lire e un costo medio per addetto di 16,9 milioni. Gli oneri finanziari netti sono stati pari a 11,3 miliardi.

Se vediamo le cifre della Industria Eternit Casale Monferrato. E' una società che ha un capitale proprio (capitale sociale e riserve) di 12,5 miliardi di lire e immobilizzazioni tecniche per 20,7 miliardi. Nel 1981 ha realizzato ricavi per vendite di 61,8 miliardi e ricavi per prestazioni per 3,0 miliardi. Gli acquisti di materie prime sono stati pari a 31,8 miliardi, il costo del lavoro è stato di 16,3 miliardi, gli oneri finanziari hanno inciso sui costi per 6,8 miliardi. Mettendo nel conto altri costi e altri ricavi si chiude con una perdita netta di 1560 milioni, dopo effettuato ammortamenti per milioni.

Quali le ragioni di questo risultato? Nella relazione di bilancio della holding si afferma che «l'esercizio è stato caratterizzato da un pesante andamento dei mercati edili. Una iniziativa commerciale ha consentito di neutralizzare, in parte, le flessioni di mercato, mantenendo le vendite quantitativamente allineate ai volumi del precedente esercizio con riferimento al territorio di competenza». Si aggiunge ancora: «L'andamento dei mercati finanziari ha notevolmente appesantito i risultati di gestione, sia dal punto di vista degli oneri finanziari, sia per quanto riguarda l'acquisto degli amianti (legati all'andamento del dollaro), sia per l'acquisto di prodotti di rivendita provenienti da Paesi Europei».

La casalese ha comunque contabilizzato nel 1981 investimenti per 1151 milioni di lire. La perdita del è stata comunque coperta utilizzando fondi di riserva vari.

Carlo Beltrame

RAPALLO: TUTTO CIO' CHE C'E' DA SAPERE SULLA «TAVOLA»

Wind surf delle mie brame

Uno specialista sta per tentare il raid da Sanremo alla Corsica (120 miglia) per stabilire il nuovo record europeo. Un altro si misurerà sul percorso da Alassio a Punta Manara. Non sono evidentemente esempi da seguire per quelle migliaia di persone che, nell'estate del 1982, hanno scelto il windsurf come il «giocattolo» più bello per divertirsi.

Facendo nello stesso tempo un sano sport. Ma non sempre all'entusiasmo corrisponde la necessaria perizia: molti incidenti sono già avvenuti (i salvataggi al largo di persone cadute dalla «tavola» sono all'ordine del giorno), per cui le capitanerie di porto lanciano segnali di allarme.

Attenzione. Saper stare in equilibrio su un windsurf non è molto difficile, specialmente dopo alcune lezioni (10 mila lire l'ora) impartite da molti maestri, sorti come funghi in tutte le località balneari. Ma occorre molta prudenza; non avventurarsi al largo quando il tempo sia incerto poiché vento e mare possono diventare minacciosi da un momento all'altro: evitare le evoluzioni verso la riva per non «investire» i bagnanti.

La misura di sicurezza indicata (anche con tempo buono) è di non più di 500 metri dalla riva.

Divieto assoluto di spostarsi all'interno dei porti, un'infrazione punita con un'immediata denuncia all'autorità giudiziaria. Per gli anziani, prima di concedersi alla «tavola» e al mare, è bene sottoporsi a visita medica: non sempre, cadendo, c'è un «salvatore» a disposizione, e la lunga permanenza in mare può provocare guai seri, è bene munirsi di scarpe «a ventosa» (sono in vendita in tutti i negozi di articoli sportivi) che consentono una maggiore aderenza alla tavola: costano da 15 a 20 mila lire.

Per i principianti, consigliata la «tavola piatta» (sul milione e 200 mila lire), per i più esperti la tavola a chiglia» (sul milione e mezzo).

Le aziende specializzate hanno in vendita un ampio ventaglio di windsurf, con prezzi che vanno dalle 600 mila lire ai due milioni. Necessaria anche la tutina: da 30 a 60 mila lire. Per quanto possa sembrare superfluo la raccomandazione più importante è saper nuotare, e con una certa sicurezza.

Al largo di Paraggi è stato salvato uno studente il quale, a cento metri dalla spiaggia, annaspava disperatamente, dopo che la sua «tavola» si era rovesciata. Lo hanno salvato due marinai. Non è stato il primo caso.

PONTREMOLI

L'«Azteco» stravince

Sessantamila copie vendute in pochi giorni per il libro vincitore della trentesima edizione del Bancarella: la «Azteco», di Jeannings. Questo è l'argomento del giorno a Pontremoli, insieme alla sconfitta del «mattatore» Gassman, che per una volta tanto ha dovuto abbandonare il suo consueto ruolo.

Non se ne parla solo a Pontremoli, ma anche in tutti quei centri circondati dalla Lunigiana, come Mulazzo e Montereggio, dove è profondo e particolare rapporto della gente con il libro risale a tempi «antichi».

Il Bancarella costituisce certamente l'avvenimento più importante dell'anno, non l'unico momento di incontro con la cultura; a Pontremoli, infatti, si tengono congressi sulla presentazione di un libro a ogni ultimo sabato del mese.

Intanto ci si prepara alle manifestazioni collaterali del Bancarella: il Bancarella Sport, appuntamento il 12 settembre, e il Bancarellino Ragazzi, il 10 ottobre.

Per il Bancarella Sport sono i nominativi: Dino Buzzati, «Al Giro d'Italia» (Mondadori); Renzo Castelli, «Ribot, cavallo del secolo» (Pacini); Gianni Brera, «Coppi e il diavolo» (Rizzoli); Alfonso Lamberti, «Calcio in aula» (Società Stampa Sportiva); Bjorn Borg, «La mia vita, il mio tennis» (Sperling & Kupfer). Per il Bancarellino ragazzi la selezione è ancora in corso.

TIGULLIO: PARTENZE MARTEDI', GIOVEDI' E SABATO

Alle Cinque Terre in battello

La cifra (indicativa, naturalmente) è dalla polizia stradale: nel periodo di ferragosto, le auto nei sette paesi del Golfo del Tigullio saranno 30 mila. E' il dramma delle vacanze: chi è riuscito a guadagnare un parcheggio (naturalmente a pagamento, in caso contrario la spesa si aggira di molto), paga un tendone sull'auto e la lascia «in sonno». Piazze che hanno un valore storico, o rappresentano punti di riferimento per incontri e per il passeggio, vengono così praticamente sottratte agli ospiti, i quali, naturalmente, se ne lamentano.

Ma c'è un modo per sottrarsi alla nevrosi, ed è il battello. Come per le esplorazioni nell'entroterra, gli stranieri sono i più solleciti a scegliere la via del mare per i loro piccoli viaggi. Gli italiani rimangono abbarbicati alla spiaggia: o meglio, agli scogli, visto che le 30 mila balneari del golfo, di spiaggia ne offrono pochi ritagli fra le scogliere. Andare per mare è più hobby da miliardari. Esiste nel Tigullio un servizio molto efficiente: venticinque vaporetti formano la flottiglia estiva, con circa ottanta uomini di equipaggio.

Non sono viaggi costosi. Uno dei più lunghi, che porta alle Cinque Terre (partenze martedì, giovedì e sabato) consente di trascorrere un intero pomeriggio in mare, al prezzo di 12 mila lire (andata e ritorno).

«Lo stesso giro in auto costa molto di più, senza contare la serenità che offre il battello», dice il responsabile di una delle cooperative che gestiscono il servizio. C'è una gita notturna nel golfo (5 mila lire), un'altra per la baia di San Fruttuoso. I turisti ne tornano entusiasti.

Innanzitutto, c'è la sicurezza assoluta, imbarcandosi in vaporetti da 80 tonnellate (costano sui 200 milioni) e con un equipaggio che conosce non solo la navigazione, ma i segreti che dal mare il Golfo del Tigullio offre: la vista di abbazie, di antichi conventi, di angoli pittoreschi. I vaporetti (possono portare da 100 a 350 persone) costeggiano il Promontorio di Portofino, rivelano gli stupendi angoli di San Fruttuoso e di Punta Chiappa. Consentono perfino — a chi è interessato a segreti più piccanti — di vedere i nudisti sugli scogli più isolati. Non occorrono prenotazioni, basta recarsi al pontile di uno dei porticcioli del Tigullio, staccare il biglietto e imbarcarsi.

Ha scritto un turista inglese all'Azienda di soggiorno di Rapallo: *«La gita per mare alle Cinque Terre è stata il momento più bello della mia vacanza»*. Gli italiani, come si è detto, sono più restii. I giovani sanno riescono a staccarsi dalla moto, i meno giovani temono di annoiarsi. *«Ma chi prova, ritorna»*, assicurano i battellieri di Camogli.

Guido Coppini

SPETTACOLI E RITROVI DELLA VERSILIA

RITROVI

VIAREGGIO

Il Gabbiano: Cabaret e ballo
Caprice: Suona Giorgio Rigas

CAMAIORE

Bussoladomani: Ornella Vanoni, ultima sera

FORTE DEI MARMI

Club: Serata dedicata al jazz
Bussolotto: Piano bar cabaret

FORTE DEI MARMI

Capannina: Augusto Righetti e la sua orchestra
Caravella: Cabaret con i «Componibili»

DI

Alvaro: Achille Togliani e Brasil Tropical
Ballo liscio
La Mecca: Walter Foini

BOCCA

La Serginca: Rinaldo Cozzoli e la sua orchestra. Canta

SPETTACOLI

VIAREGGIO

Eden: Il marchese Grillo
L'esorcista
Odeon: Interceptor
Politeama: Fico d'india
Centrale: Anni di piombo

TORRE DEL LAGO

Tirreno: 007, solo per i tuoi occhi

DI PIETRASANTA

Eden Park: Il grande ruggito
Aurora: La corsa più pazza del mondo
Giardino:
Lilli e il vagabondo
S. Antonio: Moby Dick
Focette: Il tempo delle mele

MARMI

Supercinema: Chi vive in quella casa
Giardino: noi per esempio

CAMAIORE

Tirreno: Bollenti spiriti
Giardino: Delitto al ristorante

MARINA

Stella Azzurra: Red e Toby
Arena: Il paramedico

VIAREGGIO / SALTA IL GALA DI DOMANI

JOAN BAEZ NON VIENE

VIAREGGIO — Era attesa per la notte di Ferragosto a Bussoladomani. Doveva essere l'unico recital europeo della cantante e l'attesa era vivissima. Ma Joan Baez non verrà in Italia. Lo ha annunciato ieri pomeriggio il suo agente, che ha annullato i concerti della celebre cantante con una improvvisa indisposizione.

SCAGLIATI NEL VUOTO DA UN FULMINE I CONIUGI TORINESI MORTI SUL BIANCO

Sono due giovani sposi - Dalla Dôme de Rochefort erano quasi arrivati ai piedi del Dente del Gigante - Il campo magnetico creatosi con il temporale li ha fatti precipitare dalla cresta

COURMAYEUR — Due giovani sposi torinesi morti precipitando cresta del Rochefort. Li ha uccisi il campo magnetico creato un temporale. Si sono sfracellati dopo una caduta 1200 metri. Si chiamavano Gritella, anni, Giuseppe 24, sposati da un anno e mezzo, erano appassionati alpinisti, abitavano in via Breglio 23 a Torino, e alcuni giorni si trovavano vacanza Entrèves presso famiglia Grange, via La Palude 24, assieme ai genitori lui.

Venerdì funivia al Rifugio Torino e avevano scelto meta la cresta del Rochefort, itinerario che si snoda dalla gengiva del Dente del Gigante fino al Dôme del Rochefort, che percorre comodamente in giornata. La cresta, interamente di ghiaccio, presenta per un alpinista esperto grosse difficoltà: punti comunque affilata, e per l'intero sviluppo è molto esposta.

Sandra Gritella Giuseppe Re, nonostante giovane età, alpinisti esperti. L'ascensione si svolta senza difficoltà, ma sulla via ritorno tempo è improvvisacambiato. In meno di mezz'ora montagna è stata avvolta dalla nebbia, il vento da Ovest, portatore di tempeste, soffiava fortissimo, e si sono tutte le premesse per quei temporali estivi improvvisi che sono lo spauracchio di tutti gli alpinisti. I due sposi si trovavano oltre tutto ormai vicini al Dente del Gigante

Verso le 13,30 temporale è scoppiato improvviso violento. Alla Punta Helbronner, tra i numerosi gitanti saliti con la funivia ci sono scene di panico. Vi è stato fuggi fuggi generale, fino a che tutti sono riusciti trovare riparo. Il bar, uffici della dogana e i corridoi erano pieni di gente che forse per la prima volta si rendeva di cos'è la montagna quando si mette a muso duro. Fuori la situazione non rassicurante, c'erano cordate un po' dappertutto, chi era in grafarlo cercava di raggiungere i rifugi più breve tempo possibile.

Sandra Giuseppe avevaquesta preceduti di poche decine di metri da un'altra cordata torinese composta Emilio Pagliolico e dalla figlia Cristi- Racconta Pagliolico che il campo elettrico attorno loro era così forte che volte venivano spostati. girato per gridare ai due giovani sposi piantare bene i ramponi nel ghiaccio e ancorarsi alle piccozze, quando ha visto il Re scivolare: Sandra ha di trattenere il marito, probabilmente se buttata sul italiano, la corda avrebbe fermati. Invece la giovane donna, cresta, non ha potuto fare molto. Lo strappo l'ha letteralmente volare oltre il marito, assieme stati inghiottiti nebbia.

Emilio Pagliolico e la figlia hanno chiamato invano, poi sono scesi a precipizio verso il Rifugio Torino per l'allarme. C'era possibilità che la corda li trattenuti

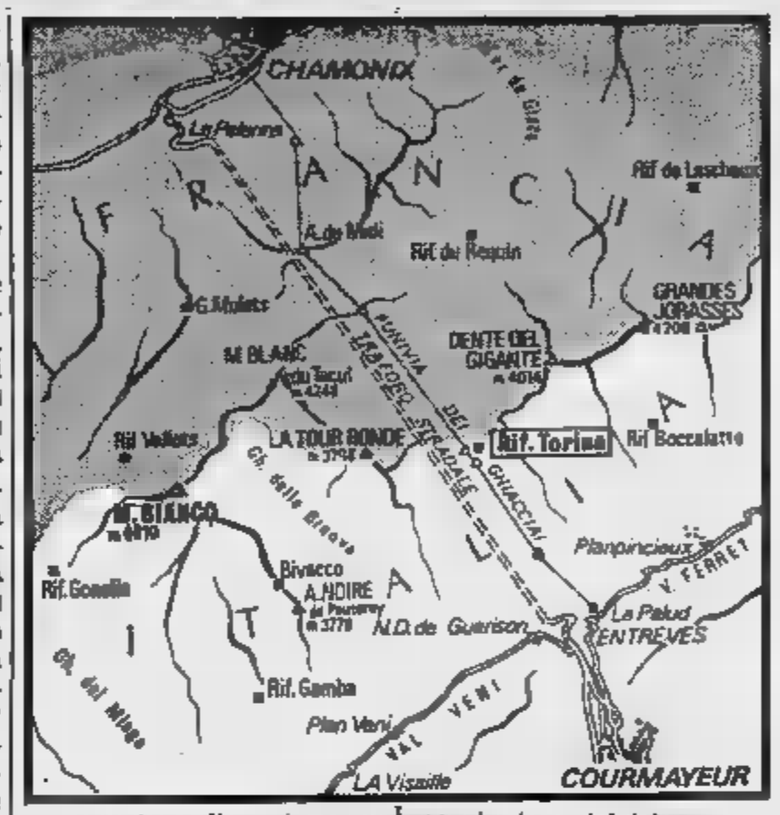

spuntone di oppure potevano essersi infilati in uno dei numerosi crepacci del Ghiacciaio delle Periades, riportato grossi danni. Verso le 15 scattava l'allarme. Un elicottero della Gendarmeria Chamonix alzava in volo. Il tempo era nel frattempo migliorato, gendarmi del gruppo Alta montagna tardavano scoprire i corpi dei due

La corda non trattenuti ed precipitati per metri. Questa mattina i genitori Giuseppe Re, affranti, sono stati accompagnati da amici Chamonix per il riconoscimento ufficiale. spera poter riportare in giornata le salme dei due alpinisti in Italia.

Gian Luigi Miletto

ESTRAZIONI DEL LOTTO

Bari	15		10	29	87
Cagliari	31	44	14		
Firenze	53	47	22	77	90
Genova		8	48	60	34
Milano	84	44		69	75
Napoli	49		47	78	72
Palermo	83	59	25	20	41
Roma		16	23	26	
Torino	9	31	19		
Venezia	61	19	10	73	37

Colonna dell'Enalotto

1xx 22x 221 221

Oggi e domani

MOSTRE - CONCERTI - FILM - CONFERENZE - DIBATTITI

ACQUI TERME — Nelle sale del liceo classico «Saracco», le Bagni, mostra antologica di Mario Sironi (fino 12 settembre).

● Fino al agosto Palazzo Roospita dedicata all'opera Pablo Picasso, dal titolo «Guernica, gli orrori guerra».

SILVANO D'ORBA — Prosegue sino lunedì la tradizionale «Sagra dolcetto». Tutte le balla il liscio e si gustano ottimi piatti: ravioli, braciole e salamini alla brace, polli allo spiedo, frittelle.

PREDOSA — In frazione Castelferro, fino a mercoledì si svolge la «Sagra salamini d'asino». Domani corsa per bambini, lunedì gara di bocce, martedì si balla il liscio con «Gli Eroe».

GABIANO — parco stallo di Gabiano stasera alle 21,30, la Compagnia di danze Teatro Nuovo Torino (con Fumo, Jean Pierre e Marina Fisso) presenterà lo spettacolo «Danze di genti per luna e contrade».

ARQUATA SCRIVIA — Per rassegna «Un invito per l'estate» sono in programma veglioni al campo Pro Loco. Questa con l'orchestra di Vanni Castellani, domani quella Giancarlo Boccoloni.

CASALNOCETO — «Cento anni pizzi e di ricami... e un po' di moda»: questo il titolo di una originale mostra che rimarrà aperta per tutta la giornata di domani.

CURONE — Tamburo giganta, domani, in piazza , vivacizzata Paolo Pacli; lunedì, invece, altra simpatica attrazione i turisti: «Giochi campanile».

GUAZZORA — La «Sagra patata» si inaugura oggi alle e prosegue sino martedì con degustazione di specialità gastronomiche danzanti. Domani pomeriggio sfilata d'auto d'epoca e concorso di pittura.

BISTAGNO — oggi agosto «Mostra mercato dei vini bistagnesi» la rassegna artistica sulla «Panificazione attraverso i secoli» e la mostra itinerante «El Salvador, un popolo tra genocidio liberazione». Inoltre, manifestazioni sportive e folcloristiche.

LIGURE — Per la festa dell'Unità, 21,30 danzante con l'orchestra «Vera Romagna».

BOSIO — Inizia la festa dell'amicizia. Stasera 21, danze con il complesso «Sandro Folcia».

CUNEO

MONCALVO — appuntamento, domani nel cortile di Palazzo Testafochi «Frammenti d'estate in collina». Alle 21,30 il corpo ballo del Teatro Nuovo presente «Shakespiriana», trilogia di balletti tratti da alcune delle opere più note del grande scrittore.

— Domani pomeriggio 14 spettacolo presentato compagnia ligure «Nuovo incontro» titolo «Due dozzine di rose rosse scarlatte».

LANZE — Domani, nel centro storico, canti popolari della Cantoira «Valtinella»; nel pomeriggio terza giornata micio e gratuita di soma d'aj alle popolare elezione della Castagnolese 1982».

VIGLIANO — Domani, 17 finalissima del torneo tamburello e alle 22 «Balla la leva 1964» festa coscritti.

SOPRANA — Prenderà il via oggi alle 19 e proseguirà per l'intera giornata Ferragosto la «Sagra del bruss e raschera», i due tipici formaggi vallate pedemontana e alpine Monregalese.

PONTECHIANALE — «Festa sulla diga» oggi nella Castel-. mattino ci sarà un'asta gastronomica; pomeriggio marcia ecologica. In infine flaccolata sulla diga.

— Domani 16 il complesso «Bruni» di Cuneo sarà Sant'Anna Vinadio offrire sul piazzale del santuario più d'Europa concerto di musica con brani di Gounod, Haendel, Vivaldi, Bocchierini.

VICOFORTE MONDOVI' — Domani (ore 21) concerto nella basilica del santuario: Helmut Hunger alla tromba Roberto Cognazzo all'organo Vegezzi Bossi. Il concerto sarà replicato lunedì nella chiesa parrocchiale di Soprana, frazione Serro.

SINIO — Questa sera, nell'ambito patronale, la compagnia Pro presenterà tre piemontesi: «Ciò per broca» di A. Rossini «Le due cioche» di Nino Costa; 'd piemontèis» E.

VERBANIA — Prosegue sino nona edizione di «Appuntamento Madonna Campagna», la rassegna organizzata l'Associazione artigiane Verbano. Quest'anno la mostra è dedicata legno, in omaggio ai falegnami della valle Strona.

● Per il secondo della rassegna «Quaderni decimo architettura», la Galleria Corsini, via San Vittore 22, presenta una rassegna di Altamura, Galliani e Guerzoni (ultimi due giorni).

PETTENASCO — Da oggi a lunedì, «incontri tornei di ping-pong e tennis, grande «pesciolata» sotto l'Eurotenda, manifestazioni culturali, musicali.

ISOLA PESCATORI — Domani regata velica, giochi popolari luminarie. aperta la mostra «l'isola pescatori, sua vita, la storia».

LAVENO — Domani sera concorso premi per barche allegoriche illuminate e spettacolo pirotecnico in mezzo al golfo.

MAGGIORE — Spettacolo pirotecnico fuoco stasera alle 21 in mercato. Alle 21,30 nei giardini Antonia concerto complesso orchestrale «Euclide Spantaconi».

BOLETO — Domani 21,30 santuario della Madonna concerto d'organo di Aldo Gaddia.

VIVERONE — Appuntamento d'obbligo, oggi pomeriggio, per tutti gli sportivi sul lago di Viverone, la tradizionale nuoto. In serata, nel giardino dell'Albergo del lago, serata danzante l'elezione «Miss Viverone '82». Sempre questa sera, sulla da Viverone a Roppolo si svolgerà fiaccolata si in processione nella vecchia chiesa cimitero.

ROSAZZA — Oggi «Festa dei bambini», organizzata Pro Loco. L'massima 10 anni. Ognuno partecipanti riceverà in dono un giocattolo. Domani spezzatino e polenta per tutti.

VARALLO — Si inaugura oggi 17 Palazzo dei Musei mo«Gaudenzio Ferrari e sua scuola», prestigiosa rassegna raccoglie una sessantina di aperta sino al 10 ottobre.

OTTO VOLTE AEREI ISRAELIANI HANNO BOMBARDATO BEIRUT PER UCCIDERE YASSER ARAFAT

Nell'ultimo tentativo hanno sepolto 250 persone sotto le macerie di un palazzo, ma il leader palestinese non c'era - La tregua resiste da 2 giorni

BEIRUT — Per otto volte gli aerei israeliani hanno bombardato Beirut [redacted] lo specifico obiettivo [redacted] uccidere il leader dell'Olp, Yasser Arafat. Agenti dei servizi segreti [redacted] Tel Aviv, infiltrati fra i profughi e i [redacted] di Beirut, hanno segnalato gli spostamenti del capo della resistenza palestinese. [redacted] i caccia si sono alzati in volo e, [redacted] volta [redacted] volta, hanno [redacted] la morte contro palazzi residenziali, uffici, alberghi.

L'ultimo tentativo [redacted] uccidere [redacted] avvenuto sei giorni fa. Gli aerei hanno lanciato [redacted] bombe [redacted] implosione, [redacted] fabbricazione americana, contro un grande, modernissimo palazzo. L'edificio si [redacted] sbriciolato e sotto le macerie sono rimaste [redacted] persone. [redacted] fra [redacted] loro [redacted] vi [redacted] Yasser Arafat. [redacted] capo dell'Olp vive praticamente rinchiuso in un [redacted] le [redacted] sortite sono rapide e improvvise proprio per evitare i bombardamenti degli aerei israeliani. Le informazioni delle spie di Tel Aviv, finora, sono sempre giunte in ritardo.

[redacted] da 2 giorni [redacted] combattimenti sono fermi, sul piano delle trattative si regi[redacted] nuovi colloqui dell'inviato di Reagan, Habib, [redacted] i rappresentanti del governo libanese e dei palestinesi. [redacted]bra imminente un nuovo viaggio del mediatore americano a Tel [redacted] per definire i particolari del piano [redacted] sgombero. Il nodo del contrasto riguarda ancora la presenza [redacted] Beirut degli osservatori [redacted] della forza neutrale dell'Onu.

Gli [redacted] vogliono i «caschi blu». Temono che potrebbero intralciare le loro operazioni militari. Arafat, invece, ha chiesto [redacted] ieri al segretario generale [redacted] Perez de Cuellar di adoperarsi [redacted] dell'immediato invio [redacted] osservatori e perché venga applicata [redacted] più presto la risoluzione 517 del Consiglio di sicurezza [redacted] prevede [redacted] ritiro [redacted] truppe israeliane [redacted] postazioni occupate

Polonia: dopo gli incidenti [redacted] ieri si [redacted] una nuova [redacted] repressiva

[redacted] — Manifestazioni con scontri e cariche della polizia [redacted] ieri in [redacted] Polonia. I disordini più gravi [redacted] sono verificati a [redacted] gli agenti hanno disperso [redacted] il lancio di bombe lacrimogene circa 10 mila persone.

Altri incidenti analoghi sono avvenuti a Varsavia, Cracovia e Bre[redacted] capitale mille [redacted]ne si sono [redacted] intorno [redacted] croce [redacted] ricorda il [redacted] Wyszynski. La polizia è intervenuta e le ha [redacted]. Le varie manifestazioni erano state indette da Solidarnosc per protestare contro lo [redacted] d'assedio istituito otto mesi fa e l'arresto dei [redacted] del [redacted].

Il ministero [redacted] emesso [redacted] comunicato [redacted] quale si [redacted] che la giornata è stata calma e che solo piccoli [redacted] hanno turbato la normalità in alcune zone del Paese.

La recente liberazione [redacted] un migliaio di militanti [redacted] «Solidarnosc» internati [redacted] dicembre scorso [redacted] promesse di un cauto riformismo kadariano all'ombra delle baionette non hanno incantato i polacchi: [redacted] crescenti difficoltà economiche — in questi giorni [redacted] razionamento [redacted] latte, carne, farina, sigarette e sapone si è aggiunto quello [redacted] calzature [redacted] articoli [redacted] abbigliamento — e le frustrazioni politiche, cocenti, degli ultimi otto mesi hanno fatto sì che il [redacted] anniversario dell'esplosione del grande movimento di Danzica [redacted] stato ricordato ieri nella città baltica [redacted] a Varsavia [redacted] imponenti manifestazioni popolari di protesta: il regime non è riuscito né [redacted] prevenirle, [redacted] a contenerle nel loro drammatico svolgimento.

Jaruzelski [redacted] aspettava, evidentemente, che dopo [redacted] «misure di attenuazione dello stato [redacted] guerra» decise verso la fine del mese scorso e i severi ammonimenti [redacted] questi giorni, la gente potesse di nuovo scendere in piazza. Giorni fa, il vicedirettore [redacted] «Trybuna Ludu», Jerzy Kraszewski scriveva, con compiacimento, sulla «Pravda» che «lentamente, ma sempre di più, il terreno sfugge sotto i piedi alle forze antisocialiste e la stabilizzazione procede regolar[redacted] nel Paese» (7 agosto).

Smentivano questo ottimismo già [redacted] manifestazioni dei mesi scorsi (maggio e giugno), [redacted] i segni rivelatori della prima decade d'agosto (migliaia di varsaviesi nel giorno della «Assunzione» trasformano la partenza dei pellegrini diretti [redacted] santuario [redacted] Cestokowa [redacted] una manifestazione a favore di «Solidarnosc»; trentamila cittadini seguono a Stettino i funerali di [redacted] figlio suicida del loro leader sindacale Jurczyk tutt'ora internato) e chiedono [redacted] ritorno alla legalità del sindacato.

Il Consiglio militare (Wron) incontra difficoltà insormontabili nel processo di «normalizzazione»: le organizzazioni clandestine del sindacato indipendente hanno rotto la tregua del [redacted] (che avrebbe dovuto favorire la venuta [redacted] Papa [redacted] Santuario [redacted] Jasna Gòra alla fine [redacted] agosto: ma dopo un [redacted] temporeggiamento, le autorità polacche l'hanno rinviato d'un anno) [redacted] indetto [redacted] 14 al 31 [redacted] questo mese (anniversario della firma degli Accordi di Danzica) [redacted] serie di agitazioni al fine di ottenere la liberazione dei leaders e consiglieri [redacted] «Solidarnosc» detenuti, [redacted] costringere il regime a quell'«intesa sociale» che le misure decretate [redacted] di un mese fa non hanno [redacted] a creare.

Le manifestazioni avvenute ieri [redacted] Danzica e a Varsavia indicano che [redacted] una parte il movimento di protesta non è ancora in grado, per ragioni obiettive, di [redacted] le dimensioni [redacted] due anni fa; del resto la Commissione provvisoria di «Solidarnosc» clandestina (Tkk) parla nel [redacted] più recente documento [redacted] «lotta [redacted] lunga durata» necessaria per creare forme [redacted] contropotere, soprattutto nei luoghi [redacted] lavoro, ricreando un processo simile [redacted] quello sviluppatosi tra il '76 (anno di fondazione del Kor) e il luglio-agosto [redacted]

La «stabilizzazione» (o «normalizzazione») auspicata dai massimi dirigenti polacchi come dagli inquieti alleati, è impossibile [redacted] ottenere fin che permane [redacted] contesto politico creato dal «golpe» di dicembre. Le «riforme» di Jaruzelski, che prevedono l'introduzione dell'autonomia finanziaria e produttiva delle aziende, una forma parziale [redacted] autogestione e la ricostituzione [redacted] sindacati su [redacted] aziendali e locali, non possono essere realizzate senza la partecipazione attiva dei lavoratori; quest'ultima non può [redacted] assicurata senza il ripristino [redacted] libertà conquistate due anni fa; ma quelle libertà non possono essere ripristinate da chi le ha brutalmente distrutte, nella notte del 12 dicembre, né possono [redacted] tollerate [redacted] Grande Fratello sovietico.

[redacted] due anni [redacted] grande sogno di Danzica, la Polonia si trova in un vicolo cieco, e il militar-comunismo, anche con le [redacted] velleità kadariane, appare incapace di controllare una società inquieta [redacted] pericolosamente frustrata.

Piero Sinatti

Roma: 5 quartieri [redacted] senz'acqua

ROMA — Cinque popolari quartieri della capitale oggi restano a [redacted] tenendo conto della calura, [redacted] si sta facendo sempre più opprimente, il disagio non sarà [redacted] poco conto. Tiburtino, Portonaccio, Casalbruciato, Rustica [redacted] Tor Sapienza, cinque quartieri della «cintura» che avvolge il centro della capitale sono da ieri sera senz'acqua, [redacted] che [redacted] riprendere i rifornimenti prima del Ferragosto. Varie [redacted] di migliaia di cittadini — quelli [redacted] partiti per le vacanze — saranno costretti a rifornirsi in maniera avventurosa per far fronte ai propri bisogni.

Il blocco delle forniture è stato causato da un improvviso danno all'acquedotto Vergine, [redacted] del ponte Tiburti[redacted]. L'acquedotto è ormai vecchio [redacted] più [redacted] cinquant'anni, [redacted] tanto [redacted] tanto, [redacted] la pressione del traffico crescente (ma non si esclude che in questo caso siano state le radici di [redacted] albero) cede in qualche punto. [redacted] mattina, più [redacted] valle, si era aperta un'altra falla.

Una settimana fa, sempre nella zona, [redacted] saltata la condotta, allagando la via Tiburtina e bloccando il traffico per diverse ore. [redacted] quartieri tagliati fuori [redacted] rifornimenti [redacted] è compreso anche [redacted] policlinico Umberto I. Il servizio normale dovrebbe essere ripristinato entro oggi, ma intanto il complesso sanitario viene rifornito con autobotti.

Venduto all'asta l'impero di Lauro

NAPOLI — L'impero è all'asta. [redacted] commissario governativo Giuseppe Batini, in un incontro con i rappresentanti dei dipendenti della flotta Lauro, ha annunciato che [redacted] proprietà dell'ex senatore [redacted] sindaco [redacted] Napoli, Achille Lauro, verranno messe in vendita. In questo modo [redacted] commissario governativo spera [redacted] sia possibile ricavare la somma necessaria [redacted] pagamento di parte delle liquidazioni che spettano [redacted] flotta in crisi.

Ville, appartamenti, terreni [redacted] altre proprietà ancora [redacted] viranno a coprire il buco [redacted] cui sono [redacted] dipendenti. Le procedure per la messa sul mercato dei primi immobili saranno completate nei prossimi giorni.

Complessivamente il patrimonio [redacted] è [redacted] in oltre [redacted] duecento [redacted] Ma la [redacted] presenterà qual[redacted] e la [redacted] all'asta non si presenta facile: Molti immobili infatti appartengono anche ai famigliari del «vecchio», che dopo la scomparsa [redacted] prima moglie, Angelina, è passato a seconde nozze con Elena Merolla.

Fra i motivi del crollo [redacted] flotta, c'è [redacted] attribuisce un valore particolare [redacted] decisione [redacted] costruire superpetroliere in un momento in cui il loro mercato era in netto declino e la [redacted] dei giapponesi troppo forte. [redacted] dovrebbe aggirarsi proprio intorno ai duecento miliardi.

Segano le sbarre ed evadono quattro detenuti a Capraia

LIVORNO — Quattro detenuti [redacted] colonia penale dell'isola della Capraia, tutti condannati per furti [redacted] rapine, sono riusciti ad [redacted] dopo [redacted] segato le sbarre [redacted] una finestra ed essersi calati con le lenzuola. Si tratta di Alessandro Morelli, di Pisa, che doveva scontare una pena fino al 1986, Luigi Colombo, [redacted] Bergamo, con pena fino al 1984, Maurizio Bertani, di Mantova, condannato fino al [redacted], e Carlo Caterini, [redacted] Trani, che avrebbe dovuto uscire nel 1985. Ricerche sono in corso in tutta l'isola da parte delle guardie carcerarie e [redacted] carabinieri giunti [redacted] Livor[redacted] con cani poliziotti, ma per ora [redacted] stata trovata traccia degli evasori.

[redacted] miliardario voleva far uccidere la moglie

ROLLE — Dieci anni di carcere per aver tentato di assassinare la moglie per... procura: questa la pena inflitta dal tribunale [redacted] Rolle, in Svizzera, a Pierre Schenk, 70 anni, plurimiliardario, capo di una delle più grosse aziende europee nel settore del commercio vinicolo con [redacted] volume [redacted] affari stimato a 600 milioni [redacted] franchi svizzeri. La corte ha riconosciuto Schenk colpevole [redacted] «tentata istigazione all'assassinio» nei confronti [redacted] Richard Pauty, francese, controfigura di professione, perché [redacted] la moglie da cui l'industriale [redacted] separato.

[redacted] il [redacted] una spettatore

HUESCA — Paco Camino, uno dei più famosi toreri spagnoli, [redacted] in guardina sulle [redacted] intemperanze. Fischiato [redacted] uno spettatore durante [redacted] corrida dell'al[redacted] in quel [redacted] Huesca, il matador ha pensato [redacted] rivolgere [redacted] lama, con [redacted] quale aveva poco prima trafitto il toro, verso lo spettatore. Gli agenti della Guardia civile sono intervenuti arrestando [redacted] torero che dopo [redacted] dato l'addio ai tori ha deciso di tornare eccezionalmente nell'arena per la stagione estiva. Insieme [redacted] Camino è stato arrestato anche il fratello Rafael. Ieri è stato rimesso in libertà. Rischia una multa di 6 milioni.

Nuova richiesta d'estradizione [redacted] in galera

BUENOS AIRES — Giovanni Ventura resta in carcere in Argentina, in attesa di [redacted] decisione sulla nuova richiesta [redacted] estradizione nei suoi confronti annunciata dal[redacted] autorità italiane.

Così ha deciso il giudice federale argentino Martin Anzoategui, il quale ha spiccato un mandato di cattura [redacted] impedirà a Ventura di [redacted] scarcerato oggi, dopo avere scontato i tre anni [redacted] reclusione cui era stato condannato in Argentina per [redacted] passaporto falso.

Il giudice Anzoategui ha così aderito alla richiesta delle autorità italiane, [redacted] hanno [redacted] l'imminente arrivo della nuova richiesta [redacted] estradizione. Ventura, che ha 37 anni, [redacted] nel [redacted] 1979 e fuggì dall'Italia du[redacted] processo [redacted] suo carico per l'attentato di piazza Fontana.

Vola da [redacted] a [redacted] due [redacted] d'esplosivo

[redacted] — Un arabo, non ancora identificato [redacted] polizia, è stato arrestato ieri sera all'aeroporto di Fiumicino con una valigia contenente due chilogrammi [redacted] esplosivo plastico. L'uomo era [redacted] sceso dall'aereo proveniente da Madrid, volo Iberia 352, giunto [redacted] Roma alle 18,40. Al deposito bagagli la Guardia di Finanza, insospettita, ha controllato i documenti dell'uomo, il quale ha mostrato un passaporto rilasciato in Iran [redacted] nome di Mohamad Mahamadi Ahmad Abbadi, di 35 anni, nativo di Moshed. Il passaporto appariva contraffatto. [redacted] aveva anche un altro passaporto rilasciato dall'Arabia [redacted] a nome [redacted] Mohames Alabad. L'uomo è stato perquisito da agenti della polizia dell'aeroporto. Nella valigia sono stati trovati sei «pani» [redacted] esplosivo plastico [redacted] i fili [redacted] innestati, ma privi di detonatore. L'arabo [redacted] stato arrestato

[redacted] il responsabile dei missili «Cruise»

WASHINGTON — Il contrammiraglio [redacted] Locke, responsabile al Pentagono [redacted] programma di produzione dei missili «Cruise», [redacted] stato rimosso [redacted] incarico. La decisione dello Stato Maggiore [redacted] Marina americana [redacted] è stata motivata ufficialmente, [redacted] secondo gli osservatori è dovuta in parte [redacted] ritardi nella produzione dei «Cruise» (che ha un bilancio di circa [redacted] miliardi di lire) e a difficoltà manifestate nei lanci di prova. La [redacted] Mari[redacted] ha riconosciuto che due missili «Cruise» hanno mancato i bersagli [redacted] quattro prove compiute in luglio.

Riprende la [redacted]

ROMA — Gli allevatori italiani del settore avicolo proseguiranno [redacted] azioni «vigorose» [redacted] protesta per difendere il mercato interno [redacted] uova dall'«invasione» del prodotto straniero. Questa [redacted] sintesi [redacted] reazione della Confagricoltura in merito all'episodio che ha segnato, [redacted] giorni scorsi, la ripresa delle ostilità nella [redacted] uova: la distruzione di un carico completo [redacted] uova francesi, presso Brescia, [redacted] seguito dell'assalto di un centinaio di allevatori della [redacted]. Sostengono [redacted] Confagricoltura che le prospettive [redacted] medio termine non [redacted] sperare in meglio: secondo dati recenti, in Francia negli ulti[redacted] mesi si è avuta [redacted] flessione del [redacted] interno [redacted] uova, che i produttori tenteranno [redacted] convogliare in Italia.

Dopo la «pausa di Ferragosto» giro decisivo di consultazioni

CRISI, TORNA IL SERENO

Spadolini riferisce a Pertini «Com'è andata? Molto bene»

Il progetto di riforma costituzionale potrebbe favorire la rinascita del pentapartito - Le incognite

[redacted] — Uno Spadolini più ottimista [redacted] tornato stamane [redacted] Pertini [redacted] riferirgli sull'incarico ricevuto per [redacted] formazione del [redacted] governo. Dopo le [redacted] con i partiti e, soprattutto, dopo [redacted] incontri [redacted] ieri [redacted] Palazzo Chigi con i *leaders* [redacted] maggioranza, il presidente del Consiglio incaricato ha potuto illustrare al Capo [redacted] Stato una situazione meno traumatica rispetto a qualche giorno fa, quando [redacted] elezioni anticipate sembravano ormai [redacted] parte.

«Ho informato [redacted] Presiden- [redacted] Repubblica sullo svolgimento positivo [redacted] per la soluzione [redacted] crisi. Il colloquio è an- [redacted] molto bene», [redacted] detto [redacted] *leader* repubblicano, rientrando a Palazzo Chigi. A partire [redacted] martedì darà il via a un altro giro di incontri con i cinque partiti [redacted] maggio- [redacted] «Ci sono [redacted] organi [redacted] **partito — ha aggiunto — che debbono decidere. La prima decisione che [redacted] è quella [redacted] socialista [redacted] è stata convocata per martedì [redacted] Ho già fatto il documento [redacted] istituzionale. Adesso [redacted] cherò questi [redacted] giorni alla preparazione della [redacted] del documento economico-politico, sui punti del programma [redacted] integrati rispetto all'esperienza degli [redacted] mesi.** [redacted] — [redacted] continuato Spadolini — ricordo che c'era [redacted] [redacted] manovra [redacted] rigore [redacted] ri- [redacted] in atto, che va certamente ripresa [redacted] completata».

— Quali «garanzie politiche» ha offerto [redacted] maggioranza?

«La garanzia politica migliore è [redacted] e [redacted] compattezza [redacted] governo che mi accingo a costituire», ha risposto.

Un accordo tra i partiti della coalizione a cinque [redacted] pare dunque più vicino, dopo che Spadolini è riuscito a ricomporre i [redacted] sul tema della [redacted] istituzionale, cavallo di battaglia dei socialisti.

Spadolini potrà presto tornare dal Capo dello Stato per sciogliere la riserva e [redacted] ciare il [redacted] governo di «*pentapartito istituzionale?*». E' un'ipotesi che potrebbe concretizzarsi, anche [redacted] i più cauti [redacted] trascurano di ricordare [redacted] molte incognite che restano da definire, legate soprattutto all'atteggiamento dei socialisti.

Le elezioni anticipate non si sono, infatti, allontanate [redacted] tutto, anche [redacted] ora si parla di primavera e [redacted] più dell'autunno. [redacted] fatto, comunque, che, dopo le tensioni dei giorni scorsi, i rapporti tra i partiti della maggioranza appaiono migliorati, tra socialisti e socialdemocratici, in particolare, [redacted] situazione si è sdrammatizzata.

Il decalogo anti-crisi

1. Attuazione pratica dell'articolo 92 della Costituzione che dà al presidente del Consiglio il potere di autonoma proposta dei ministri;
2. Istituzione di un segretariato della presidenza del Consiglio per i problemi istituzionali in raccordo con una commissione bicamerale;
3. Riforma della presidenza del Consiglio;
4. Esame della riforma delle autonomie locali;
5. Legge sulla responsabilità dei magistrati;
6. Modifica della legge sul referendum;
7. Riforma dell'inquirente;
8. [redacted] congiunta dei gruppi parlamentari per modificare la disciplina del voto segreto in Parlamento;
9. [redacted] Istituzione di una procedura d'urgenza, sempre in Parlamento, per i provvedimenti del governo (è la cosiddetta «corsia [redacted]»);
10. Concreta applicazione della sessione di bilancio, blocco delle leggine di spesa e limitazione del potere di introdurre nella legge finanziaria nuove materie e nuove spese.

...e i 6 punti di Craxi

Anche il vertice [redacted] psi ha preparato un documento [redacted] riforme istituzionali. Si tratta di sei punti che non sembrano discostarsi di molto da quelli di Spadolini.

1. Regolamentazione del voto segreto;
2. [redacted] preferenziale» per i provvedimenti del governo;
3. Unità di indirizzo di ministeri competenti nella stessa materia;
4. Revisione del bicameralismo;
5. [redacted] di [redacted] per [redacted] più stabile l'azione del governo (voto di sfiducia costruttivo, ecc.);
6. [redacted] [redacted] meccanismi elettorali per eliminare la frammentazione dei partiti.

Ieri, com'è noto, [redacted] presidente del Consiglio incaricato ha illustrato [redacted] segretari della maggioranza [redacted] suo programma di riforma, racchiuso in dieci punti (già definito la «quinta emergenza»). Il decalogo [redacted] [redacted] rendere più stabili i governi e [redacted] «*neutralizzare le disfunzioni più gravi delle istituzioni*») [redacted] però ricorrere [redacted] complicate revisioni costituzionali.

E su questo programma Spadolini [redacted] riuscito a sbloccare una situazione particolarmente [redacted] I commenti [redacted] segretari della maggioranza sono più distesi. Lo stesso Craxi ha dichiarato: «*Riteniamo ci si* [redacted] *sul terreno giusto [redacted] ogni passo nella* [redacted] *giusta avrà il nostro pieno sostegno*».

Le attese adesso [redacted] rivol- [redacted] [redacted] martedì, quando riprenderanno le consultazioni [redacted] le delegazioni dei cinque par- [redacted] della coalizione. [redacted] una giornata decisiva.

L'incontro segreto

ROMA — Ieri De Mita e Craxi si [redacted] *incontrati, [redacted] lungo e segretamente, per parlare della crisi e vedere se era possibile uscirne*

Di tregua ieri non si è parlato, [redacted] *l'incontro, a cui hanno partecipato solo i* [redacted] *segretari, è stato — lo hanno ammesso [redacted] i loro collaboratori — fondamentale per evitare* [redacted] *si arrivasse alle elezioni anticipate immediatamente.*

Saragat ci ripensa

ROMA — «Sono lieto che il [redacted] di responsabilità prevalga in tutti [redacted] che si evitino elezioni anticipate. Sono particolarmente lieto che a questa soluzione stiano contribuendo in maniera determinante il compagno Craxi [redacted] i compagni socialisti». *Dopo i fulmini scagliati giovedì contro via del Corso, Giuseppe Saragat [redacted] intervenuto con una dichiarazione nettamente distensiva* [redacted] *il psi.*

[redacted] *numerosi esponenti socialdemocratici si erano dissociati, più o* [redacted] *apertamente,* [redacted] *dure dichiarazioni* [redacted] *presidente del partito*

Le dichiarazioni del disgelo

«Riteniamo [redacted] ci [redacted] muova [redacted] un terreno giusto» ha detto [redacted] segretario [redacted] psi [redacted]. «E' superata [redacted] [redacted] che mi [redacted] dominata dall'ossessione, anzi [redacted] paura delle elezioni anticipate, quasi che [redacted] trat- [redacted] di una [redacted] Alle elezioni anticipate si ricorre quando ci si trova in uno stato di impotenza [redacted] paralisi [redacted] impone [redacted] ricorso alla sovranità popolare. [redacted] [redacted] [redacted] poiché è stato individuato [redacted] presidente [redacted] Consiglio un [redacted] politico che [redacted] consideravamo e consideriamo collocato [redacted] punto nevralgico [redacted] situazione [redacted] della vita politica istituzionale... Si tratta [redacted] predisporre strumenti che possono rafforzare la governabilità...

«Le indicazioni [redacted] [redacted] istituzionale ci ri- [redacted] di esaminarle e di approfondirle, di verificare il grado [redacted] [redacted] con gli [redacted] partiti; poi, valuteremo — ha detto [redacted] segretario dc, De [redacted] —. Il discorso istituzionale non è di maggioranza [redacted] di minoranze: le istituzioni hanno significato [redacted] va- [redacted] [redacted] hanno il [redacted] popolare... E' improprio parlare di un [redacted] [redacted] istituzioni e legarlo con la maggioranza di go- [redacted] Si [redacted] trattato, insomma, di indicazio- [redacted] [redacted] un [redacted] di temi istituzionali che [redacted] hanno riferimento e all'im- [redacted] — e da questo punto [redacted] vista poe- [redacted] riguardare la maggioranza [redacted] governo — [redacted] [redacted] discorso generale sulle istituzioni indipendentemente [redacted] maggioranza, che riguarda tutte le forze politiche».

«Mi pare [redacted] [redacted] procedendo sulla buona strada» [redacted] [redacted] il segretario [redacted] psdi Longo. «Il presidente [redacted] Consiglio ci ha dato un documento articolato in dieci punti riguardanti [redacted] riforme istituzionali che dovrà essere poi completato per la parte riguardante i [redacted] di politica [redacted] e [redacted]. [redacted] questo documento si esprimeranno naturalmente nei prossimi giorni gli organi dirigenti [redacted] mio partito in modo [redacted] dare risposte articolate [redacted] presidente [redacted] Consiglio. Alcuni punti sono per noi particolarmente significativi [redacted] qualificanti di quell'azione di rinnovamento di continuità che [redacted] coalizione vuole rappresentare. Ci sembrano proposte [redacted] meritano il massimo dell'attenzione».

[redacted] coordinatore [redacted] [redacted] [redacted] segreteria [redacted] pri, [redacted] «Il presiden- [redacted] del Consiglio incaricato ci ha illustrato la situazione così come è venuta [redacted] negli ultimi momenti e [redacted] ha consegnato [redacted] [redacted] di 10 punti di possibili riforme istituzionali. Il presidente giudica che i temi istituzionali sono preliminari alla ricomposizione [redacted] un clima di solidarietà politica e [redacted] questo ha elaborato 10 punti qualificanti per realizzare su di essi una convergenza che sia in qualche modo la premessa di un accordo politico destinato a diventare poi naturalmente politico-istituzionale. E come tale questo accordo si apre anche al confronto con [redacted] altre [redacted] politiche istituzionali».

[redacted] segretario del pli, [redacted] detto: «Quando [redacted] parla [redacted] riforme istituzionali, con [redacted] senza [redacted] maiuscola, [redacted] bene distinguere fra temi che occorre proporre agli elettori, programmi per [redacted] legislature [redacted] le [redacted] re che si ritengono realisticamente praticabili [redacted] rendere più [redacted] ta legislatura in corso. Il punto di vista [redacted] si concentra nella [redacted] categoria [redacted] problemi [redacted] noi non abbiamo atteso la data di Ferragosto per [redacted] una serie di riforme praticabili che vanno dalla revisione [redacted] procedimento [redacted] accusa contro i ministri, la disciplina dello sciopero dei servizi essenziali, [redacted] più adeguata regolamentazione dei tempi per l'esame della legge finanziaria...».

Dieci anni di formule

Negli [redacted] [redacted] anni si [redacted] alternate numerose formule di governo, più o meno «fantasiose».

● [redacted] — A partire dal '72, questa formula è [redacted] collaudata quattro volte e sempre con la dc, ma [redacted] differenziazioni [redacted] [redacted] [redacted] l'altra. L'Andreotti I fu un monocolore [redacted] [redacted] e durò solo [redacted] giorni, dal 17 al 26 febbraio '72. Il Moro V nasceva da [redacted] rimpasto, dopo il ritiro dell'appoggio esterno [redacted] e r[redacted] solo col sostegno dei socialdemocratici: riuscì a sopravvivere [redacted] 72 giorni, [redacted] 12 febbraio '76 [redacted] 30 aprile '76. L'Andreotti [redacted] presentò una novità: [redacted] dc governava con [redacted] «non sfiducia» [redacted] pci, psi, psdi, pli, pri; riuscì a stare in sella per ben 536 giorni (dal 29-7-76 [redacted] 16-1-78). [redacted] la «svolta storica» venne con l'Andreotti IV: il «regime [redacted] astensioni» lasciò il campo [redacted] quello delle «adesioni». [redacted] la [redacted] [redacted] nazionale che segnò [redacted] ritorno del pci in [redacted] maggioranza [redacted] governo: visse per 326 giorni, dall'11-3-78 al 31-1-79.

● [redacted] — Per due volte, sempre dal '72, democristiani e repubblicani [redacted] sono ritrovati [redacted] da [redacted] in una coalizione. Ma mentre nel Moro [redacted] [redacted] bi-partito riuscì a durare [redacted] 418 giorni (dal 23-11-74 al 7-1-76), l'Andreotti [redacted] si concluse dopo soli 11 giorni, cioè dopo [redacted] rimasto in carica dal 20 al 31 marzo '79.

● [redacted] — E' [redacted] formula [redacted] [redacted] [redacted] questi ultimi dieci anni, con cinque governi: l'Andreotti II (dc, psdi, pli) durato 351 giorni, Rumor V (dc-psdi-psi, 203 giorni), Cossiga I (dc-psdi-pli, 228 giorni), Cossiga II (dc-psdi-pli, 179 giorni), Forlani (dc-psi-pri, 220 giorni).

[redacted] [redacted] — Lo ritroviamo una [redacted] in questi ultimi dieci [redacted] (in precedenza fu [redacted] una formula [redacted] frequentemente). E' il Rumor IV, in carica dal 7 luglio '73 al 2 marzo '74 (238 giorni), formato [redacted] dc-psi-psdi-pri.

● **PENTAPARTITO** — E' una coalizione nuo- [redacted] [redacted] pur variegato complesso [redacted] formule sperimentato nella vita della Repubblica. [redacted] guida, dal 28 giugno dell'anno scorso [redacted] 7 [redacted] [redacted], Spadolini, primo presidente [redacted] Consiglio «laico», [redacted] un'esperienza ancora ripetibile?

s. c.

STAMPA SERA
Michele Torre
direttore responsabile
Carlo Bramardo
vicedirettore

Editrice LA STAMPA S.p.A.
Presidente Giovanni Giovannini
Amministratore Delegato e Direttore Generale
Marco Benedetto
Consiglieri Vittorino Chiusano
Luca Cordero di Montezemolo
Umberto Cuttica
Carlo Masseroni
Francesco Paolo Mattioli
Sindaci Alfonso Ferrero (presid.)
Luigi Demartini
Giovanni Peradotto

Stabilimento tipografico: Edit. La Stampa S.p.A. - Via Marenco, 32 - 10126 Torino

© 1982 Edit. LA STAMPA S.p.A.

CERTIFICATO N. 367 DEL 29-12-1981

Temperatura a Torino, [redacted] 13 +27

massima (ieri) +31
minima (ieri) [redacted]

TEMPO PREVISTO: sviluppo di nubi cumuliformi nelle zone alpine, [redacted] isolati temporali. TEMPERATURA: stazionaria. MARI: quasi calmi [redacted] poco mossi.

In Italia

Bolzano	+18	+32
Verona	+20	[redacted]
Milano	[redacted]	+31
Firenze	+17	+34
Bologna	+21	+34
Roma	+16	+34
Napoli	[redacted]	+32
Reggio C.	+23	+32
Palermo	+26	+29

In provincia

Aosta	+17	+31
Alessandria	+21	+29
Asti	+22	+30
Cuneo	+16	+26
[redacted]	[redacted]	+31
Vercelli	+19	+29
[redacted]	+18	+27
Genova	+21	+28
Imperia	+23	+32
Savona	+21	+29

[redacted]

Atene	[redacted]	+27
[redacted]	+15	+24
Ginevra	+15	[redacted]
Londra	+15	+20
[redacted]	+19	+20
New York	+16	+26
Parigi	+14	+28
Tokyo	+22	+30
[redacted]	+16	+25

E' nata la nazionale fra veleni e polemiche

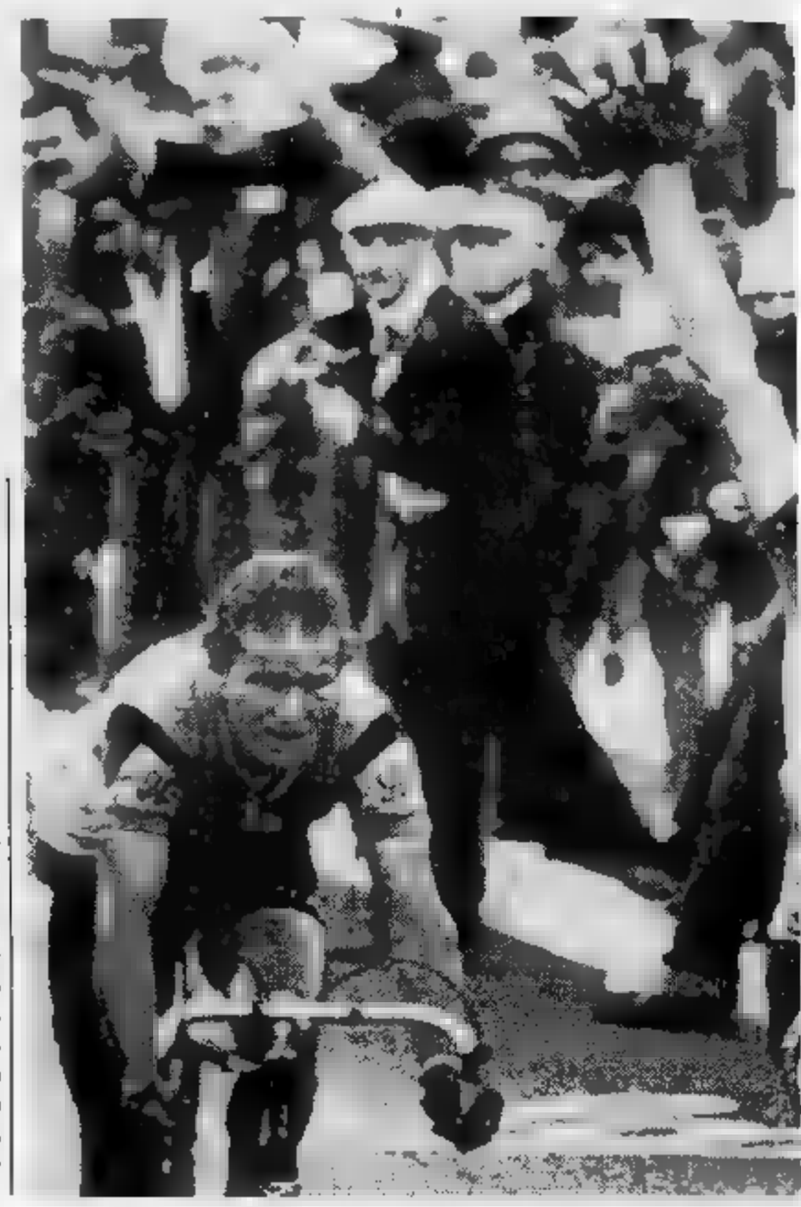

Ritirati ■ Imola novantaquattro corridori su centoventuno (anche Moser ■ Saronni hanno abbandonato) e i dirigenti del trentino accusano Martini

DAL NOSTRO INVIATO SPECIALE

IMOLA — Moser e Saronni, che si ritengono al di sopra di ogni sospetto, possono concedersi tutto, anche di salutare la compagnia ■ tornarsene in albergo prima del tempo, lasciando ■ loro gregari a soffrire sotto il sole. Essendo i capitani, dovrebbero dare il buon esempio, o almeno sarebbe auspicabile che lo dessero. Ma i tempi, evidentemente, sono cambiati. Se poi il pubblico fischia, pazienza. Basta far finta di non sentire.

Ieri, alla Coppa Placci, prima si è ritirato Saronni, poi è stata la volta ■ Moser, che ha detto: «*Con il caldo* ■ ■ *salite, questa* ■■■ *è stata dura, più* ■ *quanto lo sarà il campionato del mondo. Ho fatto* ■ *gregario ai miei gregari, che lottavano per una maglia azzurra,* ■ *poi ho detto basta. Perché spreca-* ■■ *energie?*». Oggi Saronni ■ Moser sono impegnati in ■■■ gara in Belgio che frutterà ad entrambi circa due milioni e mezzo. E' chiaro: ieri ■■■■■ fretta. E quando si ha fretta di partire non si va più forte, è troppo faticoso: ci si ferma prima.

Dovrebbero intervenire i direttori sportivi, ■■■ non lo fanno: ■■ uno di loro litiga con un campione, in novan- ■■ casi su cento l'anno dopo ■ far le valigie ■■■ ■ certo il campione. Dovrebbero intervenire i «patron», che tirano fuori parecchie centinaia di milioni per sponsorizzare la squadra, e in cambio vorrebbero della pubblicità positiva, ■■■ dei fischi. Ma anche loro non muovono un dito, così i vari Moser e Saronni fanno il bello e il cattivo tempo, e di- ■■■■ «sì» agli organizzatori che li pagano meglio. Alla Coppa Placci, ieri, su 121 corridori partiti ■■ ■■■ arrivati al traguardo soltanto 27. Quasi cento ritirati: ma è logico che sia così, considerati i begli esempi che si trovano davanti.

Dopo la corsa, vinta per distacco dal trentatreenne Chinetti (un gregario dello sfortunato Battaglin) davanti al compagno di squadra Leali, il commissario tecnico Alfredo Martini ha comunicato la lista dei corridori che difenderanno i colori azzurri al campionato del mondo in programma il 5 settembre sul circuito di Goodwood, in Inghilterra. Ecco i nomi: Moser, Masciarelli, Amadori ■ Torelli della Famcucine; Saronni ■ Ceruti della Del Tongo; Baronchelli e Contini della Bianchi-Piaggio; Gavazzi dell'Ataia; Chinetti e Leali dell'Inoxpran; Argentin della Sammontana; Bombini della Hoonved; Petito dell'Alfa Lum. Martini, co- ■■ si prevedeva, si è riservato di decidere in un secondo tempo quali saranno i dodici titolari ■ quali le due riserve, ma ormai si tratta di dettagli, di sfumature. Tra i piccoli corridori, uno vale l'altro.

Quando bisogna bocciare qualcuno, c'è sempre chi protesta: si tratta ■ valutazioni soggettive ■ ciascuno, è ovvio, cerca di tirare l'acqua ■ suo mulino. Anche in questa occasione non sono mancate — né potevano mancare — le polemiche.

Ha detto Giorgio Vannucci, direttore sportivo della squadra di Moser: «*Si* ■ *fatta della geopolitica, cercando di accontentare il maggior numero possibile di gruppi sportivi. Che* ■■■ *ha fatto, ad esempio, Argentin, per meritare il posto in squadra? Santoni nelle indicative è andato meglio di lui, eppure è stato escluso. E anche Mantovani, che è un velocista di valore, sarebbe stato più utile di Argentin su un percorso piatto* ■■■■ *quello di Goodwood*». Certo, in qualche scelta c'entra anche la geopolitica: sarebbe poi tanto assurdo ammetterlo apertamente?

Moser ha tre gregari della sua squadra (e ne avrebbe voluti cinque, o almeno quattro); Saronni ne ha uno soltanto ■ ne avrebbe voluto un altro: magari ne chiederà in prestito uno a Moser, ma senza insistere troppo, meglio evitare litigi. Ci sono buoni gregari di altre squadre, forse sarà meglio rivolgersi ■ loro, ci penserà Martini. I problemi per il c.t. non ■■■ affatto finiti: anzi, quelli veri cominciano adesso.

Cominciano adesso, perché la «nazionale» ■ nata ma l'importante ■ farla camminare. Baronchelli ■ Contini accetteranno di sacrificarsi per Moser e Saronni? Se Gavazzi arriverà ■■■ Saronni allo sprint, ubbidirà agli ordini di scuderia e gli tirerà la volata, oppure il profumo del traguardo gli darà alla testa? E poi, il problema principale: Martini riuscirà finalmente ■ mettere d'accordo Moser ■ Saronni? Bisticciando non si vince: chissà se i nostri due galli lo hanno capito. Per ora ■■■ d'accordo soltanto a ritirarsi, quando c'è ■■ ingaggio in valuta pregiata da andare a prendere in Belgio.

Battaglin era un campione vero adesso è un asso della sfortuna

DAL NOSTRO INVIATO SPECIALE

IMOLA — *Campionato del mondo di Valkunburg, tre anni fa. Tre corridori al comando a duecento metri dall'arrivo: un olandese furbo, Raas; un tedesco al quale piacciono (anche troppo) i quattrini, Thurau; un italiano che crede* ■■■■ *nell'onestà* ■ *nella correttezza di amici e nemici, cioè Giovanni Battaglin, veneto di Marostica che sente di poter conquistare la medaglia d'oro, o almeno quella d'argento. Raas* ■ *Thurau, rivali ma non troppo, fiutano il pericolo* ■ *ricorrono a metodi drastici:* ■■■ ■■■ *volata piratesca fanno ruzzolare* ■ *terra Battaglin, Raas diventa* ■■ *campione del mondo.*

Battaglin ha rivissuto quei momenti, al rallentatore, mille volte, imprecando contro chi lo fece cadere e anche contro la sfortuna, che ormai da anni sembra essergli si appiccicata addosso, come ■■■ *seconda pelle che proprio* ■■■ *vuol venir via. L'anno* ■■■■ *vinse Vuelta e Giro d'Italia, fu una grande stagione, rovinata però da un gravissimo incidente: Battaglin investì con l'auto un giovane che procedeva in moto in* ■■■■ *contrario, quel ragazzo morì e lui disse che non avrebbe più corso, aveva sempre quella tremenda* ■■■■ *davanti agli occhi,* ■ ■■ *notti erano fatte di incubi. Ma poi lo convinsero* ■ *tornare.*

Quest'anno, ancora grossi guai. Una paurosa caduta al Giro dell'Etna, clavicola e scapola fratturate, niente Giro d'Italia. Al Tour un calvario, nuovi problemi fisici, la voglia di fare e la consapevolezza di non poter fare, il ritiro. Di nuovo nelle mani dei medici per guai alla colonna vertebrale, Battaglin ora deve rinunciare al campionato del mondo ■ *forse deve anche cercarsi un'altra squadra, perché si è accorto che nella sua squadra non hanno più fiducia in lui. Dice che* ■■■ ■ *soltanto una questione di soldi. Ieri a Imola ha corso,* ■■ *si* ■ *ritirato: tanta fatica inutile.*

Dice ■■ *Battaglin: «Da anni combatto, inutilmente, contro la cattiva sorte. Ho ancora voglia di fare sacrifici per il ciclismo, ho ancora voglia di vincere: non mi sento affatto alla fine della carriera.* ■■ *purtroppo mi sta andando tutto storto, da anni. Non so ancora con che squadra correrò l'anno prossimo, ma chi crede in me c'è ancora».*

Dice Martini: «Portare Battaglin al campionato del mondo per fargli fare la riserva mi sarebbe sembrata quasi un'offesa per un campione come lui. Stia ■ *casa, si curi».*

Sempre che quella maledetta sfortuna ■ *decida ad abbandonarlo. Sempre che quella seconda pelle venga finalmente via.*

Testi di
Maurizio Caravella

Un perco per gli o

DAL NOSTRO IN

IMOLA — In passato la ■■■ corridori ■■■ Ottembros ■ campioni ■ giornata, non c quella maglia sembrava dav Anche quest'anno c'è ■ risch wood vinca ■■■ ■■■■ figura, sarà ■■■ ■■ fuoriclasse: l'irla sero Freuler, o più probabil che si spaventano appena ve circuito ■ troppo facile, troppo nica internazionale avrebbe ■ sformare il campionato del ■■ ha approvato e adesso infuria

L'Inghilterra ■■■ ■■ grandi del pedale è sopportato, non c il traffico ■■■ viene neppure bligati ■ fermarsi ai semafori ■■■ l'Inghilterra ha una grand leigh, che esporta in ogni par ■■■■ Raleigh c'è quasi ■■■■ corso quindi ■ stato scelto dall per favorire gli olandesi, per sarebbe un'ottima pubblicità britannico. Una manovra non gnava ■■■ ■ no. ■■ nessuno h

Dice il c. t. Martini: «Sono sempre molto vento e gli olan li in ■■■■ ■■ maestri ■ ■■■ insomma, un vestito su misur sario, quel vestito, fosse però q

ECCO COME I TIFOSI VORREBBERO MOSER (NELLA FOTO QUANDO VINSE A CRISTOBAL)

ANCORA RICCO DI

Oliva alla fidanzata «Ancora un kappaò poi ci sposeremo»

1° settembre affronterà Navarra, il 25 le nozze ma la luna di miele è rinviata: il 2 ottobre il pugile napoletano infatti salirà di nuovo sul ring, stavolta a Sanremo

NAPOLI — *«Ancora un k.o. e poi sposerò»*, ha sussurrato dolcemente Patrizio Oliva alla sua Silvana Caiazzo. Lei ha compreso. Il prossimo incontro è stato fissato. Sarà effettuato il 1° settembre a Forio d'Ischia. Il campione napoletano affronterà Navarra col titolo in palio. Poi il 25 dello stesso mese porterà Silvana all'altare. La futura sposa già che la luna di miele è rinviata. Oliva figura nella riunione del 2 ottobre, a Sanremo, imperniata sul «mondiale» dei pesi medi fra Marvin Hagler e Obel.

«L'ho già detto a Silvana — ha affermato Patrizio —, *le ho spiegato che viene prima la mia carriera, almeno in questa fase, e lei ha compreso. Per è importante partecipare ad una serata di rilevanza mondiale, anche perché ci sarà la televisione americana. Probabilmente opporranno un quotato statunitense. Prima dovrò sbrigare la "pratica Navarra", a Forio d'Ischia, dove metterò in palio il titolo italiano contro un collega che ultimamente ha sostenuto incontri tiratissimi in Australia, arricchendo il suo già notevole bagaglio di consumato mestierante del ring»*.

Oliva, finora, da professionista ha sostenuto combattimenti. Tutti vinti. L'ultima vittima è stata André Holik di Camerota. Contro il francese nessuna difficoltà. Vittoria limpida, ma soprattutto la certezza di aver ritrovato la forma migliore, il saettante destro. Questo braccio aveva fatto penare tutto il clan del pugile napoletano per quasi due mesi. Ora McKenzie o Leon dovranno fare i conti quanto prima con Patrizio.

Ecco quanto dice di lui Elio Cotena, prima bravo boxeur, ottimo organizzatore: *«Patrizio si allena sempre con la stessa concentrazione. Ogni volta per lui rappresenta un esame, se dovesse battersi per il titolo mondiale. Il ragazzo che presto dovrà sfidare il campione continentale e vuole presentarsi al match condizioni perfette»*.

Lui, Oliva, resta con i piedi saldamente a terra. solo sul ring. I 23 significativi successi non l'hanno esaltato: *«E' inutile dannoso montarsi la testa. Solo con l'assiduo impegno, allenandosi con grandi sacrifici, si possono raggiungere traguardi ambiziosi»*.

— Quali difficoltà nell'ultimo incontro?

«Mi avevano descritto Holyk un pugile scorbutico, picchiatore. Avevano ragione. Mi sono subito reso conto come dovevo comportarmi. Gli ho pochissimo spazio. Quando nel quarto round ho deciso di forzare i tempi, di concludere il match, Holyk è trovato difficoltà. Solo il getto della spugna gli ha evitato il k.o.».

Il prossimo appuntamento quindi per i tifosi del pugilato napoletano è fissato per il 1° settembre a Forio d'Ischia. Sul ring saliranno il campione d'Italia dei De Leva, il peso medio Kalambay ed Alfredo Raininfer. Quest'ultimo affronterà Mar Gallo. Infine sarà la volta di Patrizio Oliva. Contro Navarra non dovrebbe avere problemi. Poi, per lui, l'impegno più importante: sposare la sua dolce Silvana.

Vittorio

Furino: «Sbaglia chi mi fa fuori!»

DAL NOSTRO INVIATO SPECIALE

VILLAR PEROSA — *Non perde un colpo il capitano. Anche mercoledì a Casale è stato tra i migliori in campo, concedendosi persino il lusso di fare tunnel all'avversario. Ci ripensa ride di gusto questo Furino dalle sette vite, che ogni anno rispunta un fungo e si quista zitto zitto solito posto titolare. E' allegro in questi giorni più loquace del solito. Anche un probabile ritocco all'ingaggio deve aver contribuito rendere più sereno e disponibile il giocatore, al quattordicesimo anno di milizia bianconera.*

In realtà il rendimento sempre elevato la grinta del capitano non più novità per nessuno. Durante la partita con la Primavera, Trapattoni ad un certo punto ha cercato sostituirlo per concedergli un po' di respiro: Beppe ha ringraziato gettandosi in una forsennata discesa gridato a Trapattoni: «No grazie, gioco ancora». Il tecnico si stupisce: «Furino sempre disposto difendere il posto. Finché regge certi livelli ci sono problemi, valuterò a secondo delle necessità il suo impiego».

Lui, forse un po' più spelacchiato dello anno, non demorde. Si arrabbia con quelli che hanno già fatto la formazione della nuova Juventus mettendolo da parte: «Tutte queste supposizioni mi fanno ridere — spiega — perché in realtà il meno preoccupato di sapere cosa succederà proprio io. Entrare od uscire squadra non mi riguarda, lo lascio che la fantasia di molta gente galoppi in libertà che tutti scrivano dicano quello che pensano. La verità verrà fuori col tempo».

Il 5 luglio ha compiuto trentasei anni la cosa sembra non avere significato. Il tempo passa per tutti meno che per il piccolo mediano: «Quest'anno aumentano le difficoltà per ma anche per gli altri — precisa —. La lotta per conquistare un posto in squadra coinvolge tutti, non solo gli anziani». E Furino in materia ha certa esperienza. Da qualche cercano di escluderlo (gli osservatori soprattutto) lui smentisce tutti, si ripresenta al e, lo anno per esempio, al tirar delle somme risulta il migliore di tutti. Quest'anno comunque le difficoltà aumentano fossaltro per gli che potrebbero pesare sul rendimento: «Io sono qui — dice — vado caccia di traguardi, non mi pongo problemi. Cerco vivere nel migliore dei modi il mio importante momento la convinzione di essere ancora in grado di svolgere il mio compito».

Insomma chi vorrà giocare dovrà una volta fare i conti con lui. Soprattutto i giovani dovranno stare ben attenti, perché chi crede avere la vita facile o pretese rischia vedersi superato dallo scatenatissimo capitano, che si candida come punto fermo di questa nuova favoritissima Juventus. Attorno alla squadra aleggia un'atmosfera di grande euforia. Furino lascia dire e fare: «I tifosi, i tecnici tutti insomma possono dire che vogliono senza intaccare la squadra che ha una corazza fatta di saldezza morale, di carattere convinzione che nessuno riesce a scalfire. Sembra che d'ora avanti sia dovuto tutto o quasi alla Juve, invece noi sappiamo bene che dovremo conquistarci la pagnotta partita dopo partita. Io credo che alla fine i risultati verranno, solo perché la squadra è temprata da anni di lotta, perché ha questa grinta e questo carattere di cui parlavo».

Insomma passano gli anni, musica non cambia. Furino giura sulle rinnovate ambizioni di questa Juventus che sta ritrovando il miglior Bettega che soprattutto attende di verificare le proprie chances con Boniek e Platini.

Fabio Vergnano

Torino a Piacenza Juventus a Cesena

Oggi di scena la Juventus, Torino. Le due squadre torinesi giocheranno infatti le ultime amichevoli prima del via ufficiale stagione fissato per mercoledì prossimo con la Coppa Italia.

I bianconeri, privi dei tre giocatori disaccordo con la società per l'ingaggio, in campo stasera alle 20,30 a Cesena. Trapattoni punta molto su questo ultimo test, pur se non potrà collaudare la Juventus.

Il Torino, ora in ritiro ad Asti, gioca invece domani a Piacenza (inizio 20,30) in preparazione trasferta di Palermo.

rso fatto andesi!

IATO

la iridata fini sulle spalle di anche come Marino Basso: rto campioni in assoluto, ero troppo grande per loro. lo che sul circuito di Goodano sprinter che è e non idese Kelly, o magari lo svizente dei tanti olandesi lono profiliarsi una salita. Il piatto: la commissione tecovuto bocciarlo, non trando in una lotteria. Invece lo o le polemiche.

radizioni ciclistiche, sport rio aiutato: le corse bloccato, i corridori sono ob- altrimenti piovono le multe. fabbrica biciclette, la del mondo, e nella squadra nazionale olandese. per federazione inglese proprio hé la vittoria di di loro per il di biciclette troppo pulita, quale biso- avuto il coraggio di farlo. ato a vedere il percorso: c'è esi, sono debore vento». Si fatti, . Meriterebbero che a indosalcun

IL C.T. TEME LO SPRINT DEGLI

Paolo Pulici in bianconero va all'Udinese (e spara sul Toro)

Addio al dopo Paolino Pulici, trentadue compiuti qualche e una lunga carriera goleador spalle, si in qualche modo ricominciare daccapo. Avuto il benservito della società granata quale ha compiuto carriera, per il vecchio attaccante si delineavano possibilità: il ritiro più probabilmente definitiva conclusione della sua vita di calciatore qualche società «minore».

Forse le trattative erano in corso quando l'Udinese, costretta a frettolosamente uomini ancora liberi un sostituto per Virdis po- preparazione da un grave in-

Centotrentaquattro gol segnati che fanno il principale attività, diciannove volte (cinque le reti segnate la maglia azzurra), vinto uno scudetto, due Coppe fregiandosi per della di capocannoniere.

«E' rinascessi — detto Pulici dopo aver sottoscritto il contratto la società friulana —, ho trascorso un d'inferno. sentivo veramente abbandonato. E purtroppo dalla mia vecchia società, quella che ho servito per anni. Nessuno mi ha detto niente, ad- al punto negarmi il permesso allenarmi con la squadra».

Amarezze, comunque, che Paolino Pulici riuscirà a di- abbastanza fretta: ha un da 100 milioni a gettoni di presenza, zuccherino sostanzioso che dovrebbe ripagarlo di incomprensioni.

P. S.

La «Formula 1» si scalda Piquet a Zeltweg cerca un po' di iride

Il pilota della Brabham, più veloce nelle prove vuole vincere in Austria per puntare al titolo

53 giri: 314 chilometri

La 13ª Mondiale di Formula 1 si svolge a Zeltweg sul circuito dell'Osterreichring di 5942 metri. In programma 53 giri per una distanza di km 314,951.

I primati del circuito

Sul giro in prova: Arnoux (Renault) 1'30"27 236,988.
Sul giro di gara: Arnoux (Renault) 1'32"53 231,197.
Jaboulle (Renault) 223,196 kmh.

Gli orari

OGGI: 10-11,30: prove F. 1; ore 13-14: prove ufficiali F. 1; 14,20: prove Renault II turbo; 15,30: di qualificazione Sprint; 17,30: Renault 5; ore 18,20: uffi- F. Ford.

ore 9: finale gara Altaeut; ore 9,50: gara Renault 5 Turbo; ore 12: prove libere F. 1; ore 15: partenza del Gran Premio.

La classifica

del Mondiale dopo 12 prove: Pironi pt. 30, Watson 30, Rosberg 27, Prost 25, Lauda 24, Patrese ed Arnoux 19, Piquet 17, Tambay 16, Alboreto 14, Angelis 13, 10, Daly e 7, e Villeneuve 6, De 5, Jarier e 3, Winkelhock, e Salazar 2, Serra, e

Albo d'oro

1963: Brabham (Brabham); 1964: (Ferrari); Rindt (Ferrari); (Porsche); 1967: (Ford); 1968: Siffert (Porsche); (Porsche); (Ferrari); 1971: (Bra); 1972: Fittipaldi (Lotus); 1973: Peter- (Lotus); (Brabham); 1975: (March); Watson (Penske); 1977: (Shadow); Peterson (Lotus); Jones (Williams); Jaboulle (Renault); 1981: Laffite (Talbot).

In tv ore 14,45 - Rete 2

Il G.P. d'Austria in Rai-Tv Rete 2 inizio 14,45.

Come raggiungere Zeltweg

Il circuito di Zeltweg si trova tra Knittelfeld a Judenburg 200 km a Sud-Est di Salisburgo ed a 100 a Nord-Ovest di Graz. Per raggiungere dall'Italia conviene entrare in Austria da Tarvisio oppure da Villach: da qui si percorre la strada B 94 (itinerario E7) fino all'autodromo. Zeltweg dista 150 km dal confine italiano.

DAL NOSTRO

ZELTWEG — «*Questa la mia ultima occasione. O vinco qui in Austria, oppure posso ritirarmi per il mondiale. Le speranze sono pochissime, c'è cora la matematica dice che posso arrivare al casco iridato. Sinceramente questo mondiale non ci ho mai pensato, ma, visto si sono le cose, farò un ultimo sforzo*».

Nelson Piquet, campione 1981, ieri è stato il più veloce sul tracciato di Zeltweg. Il brasiliano è andato fortissimo: 244,177 di media, la sua macchina autentico orologio. Alle sue spalle un'altra Brabham, quella di Riccardo Patrese. Anche il pilota padovano, staccato poco nella graduatoria iridata, tenterà fare il colpo grosso.

«*Sono abbastanza soddisfatto della mia stagione* — dice il pilota italiano —, *sinceramente potrei essere molto più avanti. La prova dei motori turbo, l'anno spezzato in due per prima con l'aspirato e quindi con Bmw, mi hanno costretto a perdere vista altri obiettivi. In questo finale di stagione, fossero andate meglio cose, forse avrei potuto ottenere di più. Ma mi accontento. La vittoria Montecarlo stata già una grossa soddisfazione per me. Speriamo che vengano altre, perché ormai no più giovanissimo*».

Alle spalle coppia della Brabham, la Ferrari di Tambay. Il francese si pronuncia, non dice nulla sulla per il titolo. Ma è evidente che Tambay farà tutto il possibile guastare le uova nel paniere Piquet e Patrese. La Ferrari stata la più veloce, ma lì, pronta agguantare i due rivali. La sicuramente, con una delle due macchine, farà solito trucco del rifornimento volante. potrà vantaggio, ma anche grosso rischio. Fermare un motore turbo in piena corsa, con le temperature che sono arroventate, presenta diversi problemi.

Uno quello del rifornimento della benzina, pericolosissimo, l'altro è quello che il motore si possa spegnere non ripartire più. Inoltre si il ritmo pilota, questa è un'altra cosa. Piquet Patrese hanno abbastanza esperienza per ovviare all'inconveniente. Il motivo dominante G. P. d'Austria, quart'ultima prova del campionato mondiale, dunque questo: le Brabham a le lepri, la Ferrari ad inseguire.

E gli altri? restano che le briciole, ma possibile. La Renault è in difficoltà Prost al quarto posto Arnoux che oggi deve qualificarsi, altrimenti resterà fuori schieramento di partenza (ieri sera si scatenato un furioso temporale). poi c'è la seconda corsa, quella riservata, nella gara, ai motori aspirati. migliore è stato Rosberg, uno dei candidati al titolo, poi vengono gl'italiani Alboreto e De Angelis e quindi Lauda. Anche Niki una parolina per titolo potrebbe dirla. Ma questa è una speranza molto remota.

Cristiano Chiavegato

SETTIMANA DAL 14 AL 20 AGOSTO

Venere protegge il Sagittario

ARIETE (21 [illegible] aprile)

Una carica magnetica aumenta il fascino personale [illegible] nati in marzo che incontrano il [illegible] in [illegible]. I nati in aprile devono usare molta immaginazione per risolvere [illegible] problema difficile la cui soluzione, comunque sia, subisce [illegible] ritardi, a causa del disordi[illegible] di [illegible] e del dilettantismo sul piano pratico.

TORO (21 aprile - 20 maggio)

I rapporti sentimentali del Toro di aprile, competitivi, irrequieti e insoddisfacenti, rischiano di rompersi in modo definitivo. Per il Toro di maggio sono previste delle belle novità nella sfera sociale, dovute [illegible] un comportamento intelligente e alla possibilità [illegible] influenzare gli altri.

GEMELLI (21 maggio - 20 giugno)

Se la vita sentimentale dei nati in maggio [illegible] serena e spensierata, si prevedono per i nati in giugno delle noie in campo sociale. Attenzione [illegible] non inventare fatti sensazionali per attirare l'interesse altrui, davanti ad una persona che è in grado di smentire. [illegible] piccoli spostamenti potrebbero subire ritardi o intralci.

CANCRO (21 giugno - 22 luglio)

Serate piacevoli in compagnia di nuovi amici. I nati in giugno sono particolarmente socievoli e vivaci e ottengono il successo in campo sociale. I nati in luglio, specialmente [illegible] [illegible] giorno 9, si irrigidiscono scetticamente contro [illegible] sollecitazioni della sensibilità o della fantasia [illegible] vanno incontro ad uno smacco.

[illegible] (23 luglio - 23 agosto)

Il fascino personale dei nati in luglio si esplica in larghezza di idee e massi[illegible] disinvoltura: le conquiste in amore non si contano, ma il sistema nervoso è teso e un errore di giudizio [illegible] possibile. [illegible] nati in agosto fanno progetti giorno dopo giorno [illegible] realizzano delle vacanze costruttive.

VERGINE (24 agosto - [illegible] settembre)

La Vergine in vacanza riesce a trascinare gli altri nei suoi progetti e organizza divertimenti per tutti. Ottiene stima e successi sociali. Una bella novi[illegible] rallegra le giornate. Possono verificarsi: inviti, vincite, spostamenti favorevoli, buone notizie [illegible] mezzo lettera [illegible] telefonata.

[illegible] (24 settembre - 23 ottobre)

Sette giorni sereni [illegible] piacevoli perché i nati nel Segno riescono ad evitare la calca e si dedicano a raffinate distrazioni in compagnia di amici discreti. Soltanto [illegible] nati l'11-12 ottobre non riescono [illegible] dimenticare i loro problemi e vivono le loro giornate in preda alla depressione.

SCORPIONE (24 ottobre - [illegible] [illegible] bre)

Per lo Scorpione di ottobre [illegible] possibile la fine di un vecchio e logoro rapporto sentimentale, che lascia il posto ad una magica storia d'amore. Le attività sono piacevoli per tutti e le giornate trascorrono serene, ovunque lo Scorpione si trovi. Meglio [illegible] è lontano dal caldo torrido [illegible] dalla gente chiassosa.

SAGITTARIO (24 novembre - [illegible] dicembre)

Amori subitanei [illegible] fortunati per il Sagittario di novembre. [illegible] nati in dicembre potrebbero cambiare la loro vita per un fatto che accade vicino all'acqua. Però, [illegible] al mare qualcuno sta per affogare, i nati tra il 1° e l'11 lascino al bagnino il compito del salvataggio, perché loro finirebbero per peggiorare la situazione.

CAPRICORNO (23 dicembre - 20 gennaio)

Settegiorni fortunati per il Capricorno, particolarmente attivo [illegible] dedito [illegible] compiti piacevoli. Spostamenti favorevoli e vacanze felici per tutti; nuove conoscenze importanti per il futuro [illegible] nuovi amici divertenti. Soltanto i nati [illegible] 9-10 gennaio non riescono [illegible] dimenti[illegible] i loro guai [illegible] a vincere [illegible] pessimismo.

ACQUARIO (21 gennaio - 19 febbraio)

Nuovi interessi, nuove [illegible] e nuove attività portano l'Acquario [illegible] trascurare il partner, fino al punto [illegible] rottura. Così l'Acquario rischia di rimanere solo e [illegible] accorgersi che neppure gli amici erano tali. La delusione è forte. Soltanto i nati [illegible] 7-8 febbraio riescono [illegible] ottenere il successo in qualsiasi cosa intraprendano. Per tutti gli altri è consigliabile valutare bene persone [illegible] circostanze.

PESCI (20 febbraio - 20 marzo)

Attività piacevolissime, incontri interessanti [illegible] conquiste sentimentali per i Pesci di febbraio che, in vacanza o in città, afferrano la fortuna. I nati in marzo non riescono a scaricare su altri un compito che non hanno voglia di svolgere: si innervosiscono e incrinano un'amicizia.

Influssi lunari

Se i Pianeti lenti (Plutone, Nettuno, Urano) possono influenzare intere annate, se i Pianeti semilenti (Saturno e Giove) fanno sentire i loro influssi nell'arco [illegible] un mese, se i Pianeti veloci (Marte, Venere e Mercurio) agiscono nell'arco [illegible] una settimana o poco più, la capricciosa, velocissima Luna limita la sua suggestione a poche ore, ma può spingere gli uomini ad azioni... appunto lunatiche. Vediamo dunque la [illegible] collocazione nello Zodiaco, giorno per giorno e consideriamo [illegible] conseguenze.

[illegible] **14.** La Luna transita in **Gemelli** [illegible] 11° [illegible] 25°: i nati tra il 1° [illegible] il 15 Giugno [illegible] più che mai ricchi [illegible] fascino e galvanizzano l'uditorio con dialettica travolgente. **L'Acquario** nato tra il 1° e il 14° Febbraio [illegible] [illegible] convertire qualcuno [illegible] sue idee; la Bilancia nata tra [illegible] 3 e [illegible] 18 Ottobre, superficiale ed enigmatica, fa una [illegible] conquista. Il **Sagittario** nato tra il 3 e il 17 Dicembre perde il suo smalto e si sente abulico; i [illegible] nati tra il 2 e il 15 Marzo raccontano [illegible] stessi delle favole; la **Vergine** nata tra il 3 e il 18 Settembre [illegible] [illegible] [illegible] mettere ordine nei suoi pensieri.

DOMENICA 15. La Luna transita tra 25° in [illegible] [illegible] 10° in **Cancro.** Giornata [illegible] ottimo umore per i nati tra il 15 e il 30 Giugno: i **Gemelli** sono talmente entusiasti del loro pomeriggio vacanziero, che si convincono di essere Nelson se remano [illegible] di un pattino; [illegible] **Cancro** sospira felice alla Luna, appagato dalle cortesie che riceve in serata. Giornata galvanizzante per l'**Acquario** nato dopo il 14 Febbraio che affascina il pros[illegible] con [illegible] [illegible] sensibilità e per la **Bilancia** [illegible] dopo [illegible] 18 Ottobre che instaura un raffinato dialogo culturale con [illegible]

[illegible] amico. Serata appassionante per lo **Scorpione** [illegible] Ottobre e ricca di dolcezza per i **Pesci** [illegible] Febbraio. Il **Sagittario** nato dopo il 17 Dicembre non riesce ad organizzare un pomeriggio congeniale; [illegible] **Capricorno** [illegible] Dicembre trascorre [illegible] serata tristissima perché [illegible] sente incompreso.

LUNEDI' 16. La Luna transita [illegible] 10° a 24° in [illegible] I nati tra il 1° e il 10 Luglio riescono [illegible] vivere una giornata bellissima visitando posti romantici in compagnia [illegible] partner; lo **Scorpione** nato tra il 1° e il [illegible] Novembre si consola con una nuova conquista per un [illegible] disinganno sentimentale; i **Pesci** nati tra il 1° e il 15 Marzo trovano chi li compiace in ogni loro piccolo desiderio. Il **Capricorno** nato tra il 1° e il 16 Gennaio, pessimista, scettico e cinico, prende tutto alla lettera; l'**Ariete** nato tra il [illegible] Marzo e il 15 Aprile viene abbandonato da una [illegible] compagnia; la **Bilancia** nata tra il 2 e [illegible] 18 Ottobre è insofferente e [illegible] annoia di tutto e tutti.

[illegible]**TEDI' 17.** La Luna transita [illegible] 25° in [illegible] a 9° [illegible] **Leone.** La giornata più piacevole tocca [illegible] nati tra [illegible] 17 Luglio e il 1° Agosto: il [illegible] si dedica all'acquisto [illegible] oggetti ricordo, il **Leone** fa regali [illegible] tutti. Lo **Scorpione** [illegible] dopo il 18 Novembre [illegible] i [illegible] nati dopo [illegible] 15 Marzo dedicano il pomeriggio all'amore: [illegible] primo [illegible] più passionale e i secondi più fantasiosi del solito. Il **Sagittario** [illegible] Novembre e l'Ariete di marzo [illegible] dedi[illegible] felici [illegible] passatempi vacanzieri. Il **Capricorno** [illegible] dopo il 16 Gennaio non riesce proprio a distrarsi; l'**Acquario** [illegible] Gennaio sfoga il suo malumore in prediche paternalistiche.

MERCOLEDI' 18. La Luna transita [illegible] 9° [illegible] 24° in **Leone:** i nati tra il 1° [illegible] il 17 Agosto si dedicano platealmente [illegible] caccia [illegible] alla pesca, per offrire un pranzo agli amici (ma i cibi arrivano surgelati, in segreto, dal supermarket più vicino). L'**Ariete** nato [illegible] il [illegible] Marzo e il 14 Aprile decide per una gita con un mezzo di trasporto che gli dia ebrezza; il **Sagittario**

La Luna dice che...

nato tra il 1° [illegible] il 16 Dicembre pratica un difficile hobby [illegible] [illegible] insegna i segreti [illegible] tutti i presenti. L'**Acquario** nato tra il [illegible] Gennaio e il 13 Febbraio perde [illegible] oggetto caro; il **Toro** nato tra il 29 Aprile e il 14 Maggio soffre di mal di stomaco, lo **Scorpione** nato tra il 31 Ottobre e il 17 Novembre si arrovella [illegible] assurde supposizioni.

GIOVEDI' 19. La Luna transita da 24° in **Leone** a 9° in **Vergine:** giornata magnifica e ricca [illegible] gratificazioni per il **Leone** nato dopo il 7 Agosto; serata gradevole, per la **Vergine** di Agosto, in compagnia di nuovi amici poco dispendiosi. Il **Sagittario** nato dopo il 16 Dicembre [illegible] [illegible] nato dopo il 14 Aprile fanno [illegible] sport [illegible] [illegible] divertono intensamente; il **Capri**[illegible] di Dicembre si sveglia [illegible] buon umore e il **Toro** di Aprile, [illegible] serata, fa una nuova conquista e dimentica il partner. L'**Acquario** nato dopo il 10 Febbraio e i **Pesci** di Febbraio sono i più scontenti dello Zodiaco e si comportano in modo bizzarro.

VENERDI' [illegible] La Luna transita da 9° a 23° in **Vergine:** i nati tra il 1° [illegible] il 15 Settembre influenzeranno il prossimo [illegible] intelligenza [illegible] spirito. Il **Toro** [illegible] tra il [illegible] Aprile e il 13 Maggio si sente felice a contatto della natura; lo **Scorpione** [illegible] tra il 31 Ottobre e il 15 Novembre [illegible] [illegible] costruire un nuovo legame sentimentale, sulle ceneri di un vecchio amore. I [illegible] nati tra [illegible] 28 Febbraio e il 13 Marzo vivono una giornata caotica [illegible] punto di vista psichico; i [illegible] n[illegible] [illegible] il 30 Maggio e il 13 Giugno e il **Sagittario** nato tra il 1° e il 15 Dicembre sono invece contusionari nelle cose pratiche.

Il segno in difficoltà

Durante questa settimana, la vita spensierata non [illegible] [illegible] l'**Acquario** di Gennaio. I nati nel Segno più complesso dello Zodiaco, distaccati [illegible] problemi borghesi e troppo occupati [illegible] riformare il mondo per dedicarsi [illegible] [illegible] sola persona, nei prossimi giorni rischiano la rottura con una patner stanca del[illegible] loro vaghezza [illegible] corrono il pericolo di mettere in forse molti lati della vita, con errori di giudizio, superficialità [illegible] agitazione nervosa. Questi atteggiamenti, però, [illegible] dannreggiano i nati in Febbraio, specialmente [illegible] il 7-8, che anzi consolidano ogni [illegible] dell'esistenza. [illegible] l'**Acquario** di Gennaio deve rinunciare [illegible] competitività nei suoi rapporti e valutare ogni nuova circostanza che si presenti. Inutile dimostrarsi all'avanguardia in tutto, [illegible] ciò impedisce [illegible] affrontare le piccole contrarietà; inutile atteggiarsi [illegible] intellettuali insofferenti dell'ignoranza altrui, [illegible] poi [illegible] [illegible] incapaci di usare [illegible] logica. Meglio mettere da parte l'ipersensibilità [illegible] la congenita distrazione, per affrontare la settimana con i piedi sulla terra.

Il segno favorito

Il romantico [illegible] di Giugno, irrequieto [illegible] confusionario, trova in Marte e in Giove positivi un notevole aiuto per mettere ordine nei suoi mutevoli umori e per guardare ottimisticamente [illegible] futuro, [illegible] rinchiudersi tra i suoi ricordi [illegible] sfogliare album di famiglia, [illegible] a rimirare, in «trance», due sgualciti biglietti per [illegible] cinema Ariston, dove [illegible] il primo incontro sentimentale con un partner ormai stancamente sposato e appesantito nel fisico. In questa settimana, la risolutezza e il tempismo, di solito carenti, procurano successi. I contatti con il prossimo vengono favoriti da un temperamento vivace che [illegible] apparire il **Cancro** sicuro di sé. Molti desideri si realizzano: molti sogni si avverano; una bella storia d'amore è possibile. Così inviatiamo il **Cancro,** che [illegible] rifugiarsi nel passato, [illegible] vivere nel presente. Se proprio vuole, può pensare che il periodo attuale potrà sempre rappresentare, in futuro, un bel ricordo estivo, cui attaccarsi nei momenti di malinconia.

Consigli

AMORE. Venere protegge ed aiuta il **Sagittario** [illegible] Novembre. C'è da dire che i nati [illegible] Segno più iperbolico e immaturo dello Zodiaco non sono dei grandi amatori, [illegible] in compenso si dimostrano leali, [illegible] e idealisti: in sostanza, sono così «per bene» da risultare sprovveduti. L'uomo — **Sagittario** manifesta esibizionismo e narcisismo anche nel comportamento erotico. Ama [illegible] ammirato e seguito nei [illegible] entusiasmi che cambiano di continuo, pretende sempre di avere ragione [illegible] [illegible] insegnare tutto a tutti. [illegible] se il [illegible] non è poi così importante per lui (a meno che Venere si trovasse [illegible] **Scorpione** [illegible] momento della nascita), [illegible] tende all'iperbole e [illegible] bluff, se non può fare [illegible] meno di atteggiamenti paternalistici, bisogna però ammettere che irradia intorno [illegible] sé una piacevole atmosfera di ottimismo e che, in sua compagnia, non ci si annoia mai. Anche [illegible] donna-**Sagittario,** [illegible] viene accontentata nei suoi capricci, può essere molto divertente e gradevole. Però non perdona la [illegible] di cultura, [illegible] discutere su tutto e preferisce l'amicizia [illegible] [illegible] passione. E' moralista, ma non fedele. Durante questa settimana fortunata, ogni **Sagittario** di Novembre — [illegible] o donna che sia — può incontrare il partner giusto: una specie di «scout», con cui condividere il gusto di mille frenetici interessi.

[illegible] Con Mercurio [illegible] Segno, il periodo di Ferragosto offre molte piacevoli sorprese alla **Vergine,** ovunque [illegible] trovi. [illegible] prossimi giorni, il nostro Personaggio, con intelligenza, spirito [illegible] adattamento, riesce [illegible] influenzare piacevolmente gli altri e a trarne dei vantaggi pratici. [illegible] che i nati [illegible] Segno più pignolo dello Zodiaco rinuncino alla [illegible] e alla precisione in tutte [illegible] cose, ma [illegible] comportamento insolitamente duttile, suggerisce alla **Vergine** persino [illegible] [illegible] sociale. Il piccolo mondo fatto di minuzie si dilata, perché gli altri consentono una conversazione intellettuale [illegible] interessante, dando l'impressione di imparare qualcosa dalla **Vergine,** che è convinta di sapere tutto. Naturalmente [illegible] si [illegible] [illegible] incontri mondani, ma [illegible] piacevoli ore con persone [illegible] con cui prendere [illegible] mira, [illegible] modo spiritoso, i risvolti snob della gente in [illegible] Nessuna grossa [illegible] [illegible] in vista: questo riempirà [illegible] gioia l'economa **Vergine,** [illegible] rimpiangerebbe a lungo il denaro sprecato in futilità.

ASSICURAZIONI

A CURA DI
GIUSEPPE ALBERTI

Il problema [redacted] giorni [redacted] mora previsti [redacted] polizze [redacted] un gruppo di lettori [redacted] «Un [redacted] collega [redacted] lavoro è stato sorpreso a circolare [redacted] l'assicurazione "rc [redacted] to". Un vigile aveva rilevato, mentre il veicolo si trovava in sosta, [redacted] il tagliandino posto [redacted] parabrezza [redacted] scaduto [redacted] da [redacted] giorni. Successivamente [redacted] l'amico produceva al [redacted] vigili [redacted] certificato che, di solito, si tiene nel [redacted] circolazione. A questo punto [redacted] polizia urbana ha preteso [redacted] presentazione del rinnovo [redacted] polizza, [redacted] che non [redacted] stata [redacted] poiché [redacted] contravvenuto [redacted] l'aveva ancora [redacted] in precedenza [redacted] regolare [redacted] per assicurarsi presso [redacted] società. In poche parole [redacted] dovrà vedersela [redacted] la giustizia. A tale proposito, sarebbe [redacted] vostra chiarificazione».

I famosi 15 giorni [redacted] tolleranza, che prorogano la validità [redacted] garanzia assicurativa per tale periodo, non sono applicabili in due circostanze: quando l'assicurato ha disdetto il contratto e nei casi di polizza [redacted] rinnovabile automaticamente [redacted]. Quindi, nel caso indicato dai lettori, il loro amico [redacted] momento dell'accertamento fatto [redacted] polizia, [redacted] assicurazione alcuna [redacted] passibile [redacted] tutte quelle norme previste dalla legge [redacted] materia.

Per [redacted] in regola con le disposizioni vigenti, l'automobilista «incriminato» avrebbe dovuto stipulare una [redacted] polizza il giorno prima della [redacted] o, al massimo, al momento [redacted] cui [redacted] posto in circolazione [redacted] veicolo. La polizza, ovviamente, non è a conoscenza [redacted] è [redacted] disdetta [redacted] polizza ed esige, per tale motivo, una dichiarazione [redacted] parte dell'assicuratore che al momento [redacted] rilevamento dell'infrazione [redacted] perfettamente in regola [redacted] legge [redacted] 24-12-1969.

Infatti il «premio» assicurativo [redacted] giorni e non per 380, quindi [redacted] ogni garanzia assicurativa nei casi, [redacted] detto, [redacted] disdetta o [redacted] polizza [redacted] «tacito rinnovo». Questa norma vale anche [redacted] gli [redacted] tipi di assicurazioni (infortuni, incendio, furto, cristalli [redacted] così via). [redacted] questi ultimi casi la disdetta vale quando sta per cessare la durata del contratto se prevista per più [redacted] (5 o 10).

LA NATURA

A CURA DI
WALTER GIULIANO

I boschi e le foreste costituiscono uno degli ambienti più preziosi e [redacted] rari [redacted] tra essi quelli cosiddetti [redacted] planiziari, vale [redacted] localizzati in territori di pianura.

Ben pochi ne sopravvivono [redacted] pianura padana: [redacted] si escludono le fasce [redacted] litoranee come il Bosco della Mesola [redacted] le Pinete di Ravenna, in [redacted] superficie di migliaia [redacted] chilometri quadrati, si incontrano [redacted] i seguenti boschi di una certa entità: [redacted] bosco Negri [redacted] Siro Negri e la riserva «La [redacted] nei pressi di Pavia, il Bosco [redacted] cipanza di Trino Vercellese; quest'ultimo rappresenta il bosco planiziario più importante [redacted] del Piemonte.

Altri boschi [redacted] quelli della pianura veneta orientale, quelli di Casalecchio (Bologna), l'isolotto «Boschina» a Ostiglia, il boschetto di Calvatone sull'Oglio (Cremona), non raggiungono infatti di [redacted] rilevanti, [redacted] la foresta «Panfilia» di proprietà demaniale, [redacted] pure presenta caratteristiche ambientali di discreto [redacted].

Nella situazione attuale tuttavia anche questi boschi [redacted] limitata estensione, meritano interventi [redacted] protezione, rappresentando gli ultimi [redacted] di ambienti [redacted] volta comuni e tipici della nostra penisola.

A pochi chilometri [redacted] Torino, sorgono due [redacted] queste testimonianze, di notevole interesse [redacted] vegetazionale. Si [redacted] del Bosco dei Cantarelli [redacted] del Bosco del [redacted].

Il Bosco dei Cantarelli costituisce [redacted] propaggine Nord occidentale del complesso boschivo dei [redacted] Basse Langhe [redacted] compreso quasi interamente nel Comune di Ceresole d'Alba.

Si [redacted] per [redacted] 200 ettari caratterizzati da ondulazioni, e percorsi [redacted] numerosi piccoli corsi d'acqua che originano al suo interno alcune esigue [redacted] zone umide.

La vegetazione, costituita in prevalenza da farnia [redacted] pino silvestre, [redacted] esemplari più che centenari, protegge un [redacted] di varietà floristiche. Interessante anche la [redacted] con [redacted] tra gli altri della lepre, dello scoiattolo, [redacted] volpe, mentre particolare significato assume la nidificazione [redacted] sterpazzolina.

Il Bosco del Merlino, sia pure [redacted] meno esteso (circa 100 ettari) è particolarmente significativo sia per [redacted] vegetazione costituita da farnia, [redacted] ed olmo, di dimensioni imponenti, [redacted] per il [redacted] costituire [redacted] di specie faunistiche [redacted] particolare pregio [redacted] il picchio rosso minore, la poiana, il gufo comune ed il gheppio.

Da [redacted] poi la presenza [redacted] in alcune [redacted] periferiche, di specie acquatiche tra cui il chiurlo e la cicogna.

Entrambe [redacted] necessitano [redacted] però [redacted] urgenti [redacted] di tutela, minacciate [redacted] disboscamento, [redacted] per [redacted] posto alle colture industriali del pioppo, [redacted] si aggiungono, per [redacted] Bosco dei Cantarelli, i problemi di inquinamento dovuti alla presenza [redacted] una industria [redacted] mangimi [redacted] quelli provocati [redacted] cava di argilla che sta lentamente ma inesorabilmente erodendo il territorio.

DAMA

A CURA DI
CARLO BARBERO

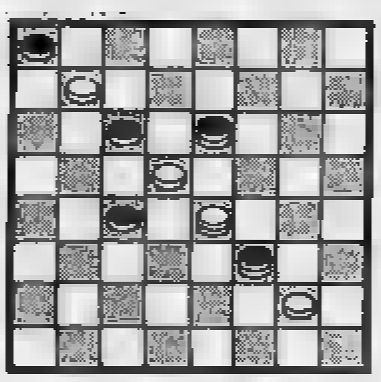

Il B. vince in 3 mosse
(R. Cipolli)

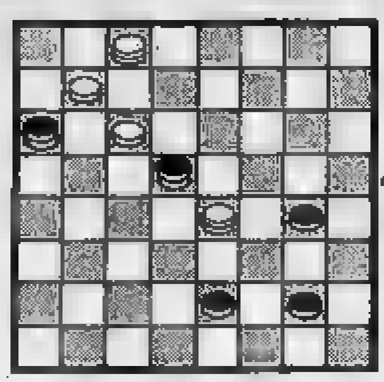

Il B. vince in [redacted]
(R. Cipolli)

SOLUZ.: [redacted] 22-28, 28-16, 1-19.

[redacted] 2-6, 9-11, 19-22, 16-6, 22-6.

MONDO PAZZO

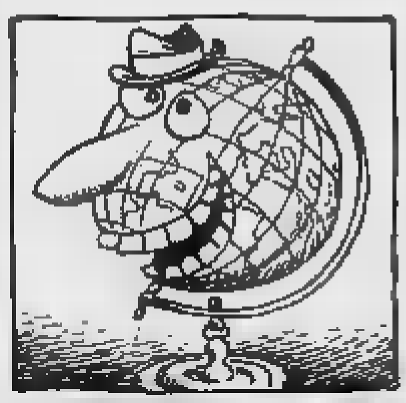

A CURA DI
GIANNI SETTIMO

● [redacted] «santone» indiano, in un villaggio presso Jullandur, ha percosso mortalmente [redacted] fanciulla [redacted] anni per «liberarla dai demoni». La povera [redacted] che soffriva di crisi di isterismo, era stata consegnata [redacted] nelle mani del *sadhu* Ramdass. La «cura» che il «mago», per diversi giorni, [redacted] adottato, cioè le percosse, non era risul[redacted] efficace e la ragazza era rimasta preda dei «demoni». Così, nel corso di [redacted] violen[redacted] isterica, la giovane veniva fortemente battuta per tutta [redacted] notte [redacted] molle [redacted] ferro e con un tizzone ardente, finché, dopo essere svenuta, moriva verso l'alba. La polizia ha arrestato il «santone» e il [redacted].

● A Roma, nel cimitero [redacted] Verano, esiste una [redacted] «illustrata con fumetti». Questo monumento funerario è [redacted] scultore Cesare Chiavacci che nel [redacted] l'incarico di crearlo per conto dell'acquacetosaro, al secolo Antonino [redacted] il quale volle «erigere a se stesso un monumento preservativo delle cristiane ossa». La vita di questo strano personaggio viene narrata, dalla nascita [redacted] morte, in [redacted] formelle [redacted] bronzo: [redacted] primo commercio, il [redacted] primo incontro d'amore, ecc. Nelle vicende sentimentali il fumetto è perfetto e il dialogo che intercorre tra i protagonisti è quello proprio dei fotoromanzi. Fino [redacted] oggi esso rimane l'unico esempio del suo genere.

■ Esperti [redacted] Yard hanno iniziato una serie di esperimenti [redacted] una specie [redacted] piccole [redacted] carnivore. Essi sperano di utilizzare in un prossimo futuro questi insetti nella ricerca dei cadaveri, qualora questa dovesse essere intrapresa in [redacted] aree di terreno.

■ Alcuni hanno gambe lunghissime, altri sono attaccati a tre a tre fra di loro, altri hanno tre teste ed in certi paesi gli uomini hanno in [redacted] corpo [redacted] buco attraverso [redacted] quale si fa passare una stanga [redacted] trasportarli meglio quando sono [redacted]ti. Così erano descritti [redacted] un testo scolastico usato in Cina nel 1700 gli abitanti dei paesi al di là delle frontiere cinesi.

● [redacted] Fordingbridge, in Inghilterra, la proprietaria del *Tudor* [redacted] *Pub*, subisce da qualche tempo le «avances» di un invisibile corteggiatote. Barbara Cross, questo [redacted] il nome [redacted] della trentacinquenne titolare del *pub*, vive orami in [redacted] vero incubo: [redacted] ogni passo le giungono sussurrate ma inequivocabili parole all'orecchio, e le è persino capitato di [redacted] stretta in [redacted] forte e [redacted] abbraccio. La donna, sentendosi stretta, è quasi svenuta [redacted] dal terrore quando si è accorta di essere sola nella stanza. I vecchi abitanti della località sono certi che si tratti del fantasma [redacted] galante cavaliere che [redacted] passato, [redacted] tempo dei Tudor, venne ucciso per questioni di donne, proprio [redacted] quel luogo.

PENSIONI

A CURA DI
MARIO STRATTA

Sono un dirigente [redacted] prossimo [redacted] pensione. Il [redacted] quesito si [redacted] famosa questione [redacted] pensionabile: alcuni colleghi sostengono che il [redacted] vigore [redacted] iscritti [redacted] Previdenza [redacted] verrà [redacted] anche a noi [redacted] per cui esiste grande [redacted] an[redacted] pensione [redacted] oppure [redacted] il prossimo gennaio? Grato [redacted] una risposta chiarificatrice porgo anticipati ringraziamenti, pregandovi [redacted] la pubblicazione [redacted] mia [redacted]

prof. L. M., Novi Ligure

Firma, peraltro assolutamente illeggibile! Ma veniamo al questito [redacted] interessa indubbiamente molti lettori. La nuova normativa riguarda esclusivamente i lavoratori dipendenti iscritti al fondo generale Inps e pertanto restano escluse [redacted] quelle altre categorie per le quali [redacted] esiste alcun tetto di retribuzione (aziende municipalizzate, elettrici, telefonici, piloti, bancari, statali, enti locali, ecc...) ovvero esistono tetti più elevati [redacted] nel caso dei giornalisti, iscritti all'Inpgi [redacted] dei dirigenti di aziende industriali, iscritti all'Inpdai. Nei con[redacted] di tutte queste categorie l'estensione del tetto di retribuzione Inps è previsto dalla legge [redacted] riforma generale [redacted] pensioni, parcheggiata [redacted] tempo [redacted] Montecitorio...

Il cancro potrebbe [redacted] vinto l'anno prossimo.
O fra tre, cinque, dieci anni.
Dipende dai soldi delle ricerche.
Dipende da te.

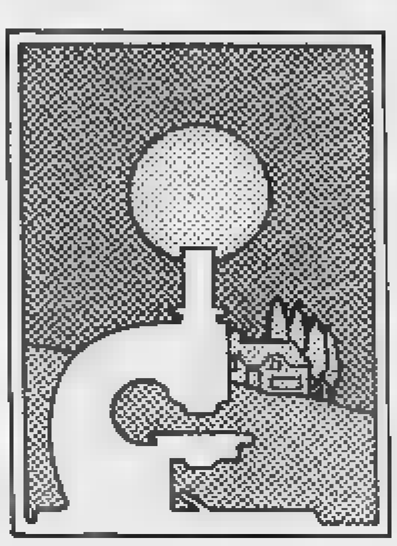

Aderisci alla
Associazione Italiana per la Ricerca sul Cancro
Comitato Piemonte-Valle d'Aosta
Via Cavour 31 - 10123 Torino - tel. (011) 88.26.66 int. 273

Per fare pubblicità [redacted] LA [redacted] e STAMPA [redacted] rivolgetevi [redacted]

PK Filiale [redacted]
Corso M. d'Azeglio [redacted]
Tel. (011) 65.89.65
Via Roma 80 - Tel. 65.88.44
Via Marenco [redacted]

PK
publikompass spa

OROSCOPO OGGI

di Raffaella Girardo

ARIETE (21 marzo - 20 aprile)
Gli affetti tendono finalmente a stabilizzarsi: dopo tante baruffe, avrete finalmente la serenità desiderata con il partner. Il lavoro e gli interessi subiscono invece influenze negative. Preparatevi ad affrontare qualche lieve problema fi[illegible]

TORO (21 aprile - 21 maggio)
Incertezze nell'ambito della famiglia: i contrasti continuano ad approfondirsi e nessuno dei due vuole cedere di fronte all'altro. Positivi, al contrario, gli interessi. I pianeti influenzano negativamente il lavoro: siate cauti nei rapporti con i colleghi.

GEMELLI (22 maggio - 21 giugno)
Giornata piena di problemi per tutti i nati nel segno. Nel lavoro i piani da voi stabiliti non seguiranno le direttive e subiranno notevoli ritardi. Attenzione a non allontanare da voi la persona cara con i vostri dubbi che sono solo frutto della vostra fantasia.

CANCRO (22 giugno - 22 luglio)
La giornata sarà positiva sia per il lavoro che per la parte finanziaria, le trattative che vi stavano a cuore si risolveranno prima di quanto credevate. Per molti ci saranno dei cambiamenti. La [illegible] gioia.

LEONE (23 luglio - 22 agosto)
La giornata vi riserva delle difficoltà per il lavoro, avete in ogni caso tutte le carte in regola per superarle. La crisi cui andate incontro in campo sentimentale è da attribuirsi al fatto che avete trascurato il partner. Buoni i nuovi incontri.

VERGINE (23 agosto - 22 sett.)
Riuscirete a superare, malgrado gli ostacoli che troverete sul cammino, una questione lavorativa molto importante [illegible]ni della vostra carriera. Fortuna in amore: chi ha già un legame potrà meglio approfondirlo mentre, a chi è solo, capiterà l'occasione di fare conquiste.

BILANCIA (23 sett. - 22 ott.)
Difficoltà di tipo affettivo si faranno sentire nel corso della giornata: se vi impegnerete a fondo e con molto realismo, cercando di essere soprattutto sinceri, riuscirete a superarle. Buona la vita professionale. Interessanti le nuove proposte di lavoro.

SCORPIONE (23 ott. - 22 nov.)
Il lavoro sarà in giornata ostacolato dalla presenza di forti nemici che si frapporranno fra voi e la realizzazione di un piano di lavoro. Parlatene ai superiori, vi aiuteranno. Sarete insoddisfatti anche del vostro attuale rapporto affettivo: prudenza.

SAGITTARIO (23 nov. - 21 dic.)
Il lavoro richiederà il massimo dell'impegno se vorrete superare gli ostacoli che vi separano dalla sua conclusione. Negli affetti, una persona a cui tenevate con molta gioia da parte vostra, ritornerà. Qualche [illegible] affari ma si tratta di una fase momenta[illegible]

CAPRICORNO (22 dic. - 20 genn.)
Giornata completamente positiva: coloro che si godono le ferie riusciranno a conoscere una persona dell'altro sesso che li ha attratti; chi è al lavoro riuscirà a farsi notare da una persona influente che lo terrà in conto per un'impresa delicata.

ACQUARIO (21 genn. - 18 febbr.)
I meno fortunati dovranno subire qualche contrattempo nel lavoro ma non potranno far nient'altro che [illegible]. Positivi, invece, per tutti, gli affetti. Ritroverete la serenità perduta e vi sono tutti i presupposti che la vostra vicenda sentimentale si prolunghi nel tempo.

PESCI (19 [illegible] - 20 marzo)
Il lavoro al quale avete dedicato ultimamente tante energie non vi porterà le attese e dovute preoccupazioni. Avrete, in ogni caso, la giusta ricompensa ai vostri sforzi. I sentimenti vi appagano in modo completo e anche gli interessi vanno a gonfie [illegible].

NILUS

IN QUESTI GIORNI

I fatti di cronaca tradotti in versi da Gaetano Fiorentino

Marco Polo

Già noto come «quello [illegible] Milioni», / quanto si è svalutato? Basti dire / che, coi sofferti tassi d'inflazione, / ora è l'effige delle mille lire.

Lettere dei lettori

Bottiglie e civiltà

Caro direttore,
si avvicina il Ferragosto [illegible] ogni anno, a [illegible] ultimata, dovremo fare i conti [illegible] nostra [illegible] civiltà. Mi riferisco alle devastazioni dei giganti domenicali (e Ferragosto è la loro giornata, quasi la loro festa nazionale) [illegible] sono abituati a lasciarsi dietro [illegible] scia [illegible] cartacce, di bottiglie vuote, di sacchetti in plastica, di tutto insomma. [illegible] regolarmente ogni domenica e tutti gli inviti al rispetto della natura (ci vuole così poco!) sembrano destinati a [illegible] nulla.

Lei [illegible] mai capito per quale ragione noi italiani [illegible] poco rispetto per le [illegible] appartengono alla collettività, [illegible] natura [illegible] manu[illegible] abito [illegible] una [illegible] casa di Barriera Milano.

Non conosco bene i miei vicini, ma mi è capitato qualche volta di essere invitata da quelli del piano di sopra o di sotto per prendere un caffè o per fare quattro chiacchiere. Gli appartamenti sono tirati a lucido, profumati e puliti. Una realtà che ben difficilmente lei potrebbe immaginare quando sale le scale. Infatti sembra che i miei vicini le considerino una specie di immondezzaio. Non è raro trovare sugli scalini sacchetti vuoti abbandonati qua e là, resti di pane, il cono di un gelato.

Ma che razza di abitudine è questa? [illegible] che non ci si vergogni, quando per caso arriva un ospite, di presentare le parti comuni della casa in questo stato indecoroso?

Sull'argomento [illegible] anche riunioni di condominio, ma non si è mai ottenuto nulla. Io [illegible] il poco rispetto per la natura sottin[illegible] la [illegible] mancanza di [illegible] che [illegible] i [illegible] vicini a non rispettare [illegible] propria casa. Perché non [illegible] gnare [illegible] bambini, fin dai primi anni a scuola, che anche ciò che [illegible] ci appartiene. In quanto non comprato è [illegible] rispettare?

Giuseppe M.

Concutelli e la pena di morte

Caro direttore,
le [illegible] in un momento di rabbia. Ho [illegible] letto [illegible] storia di Concutelli, che per [illegible] seconda volta è riuscito a uc[illegible] in [illegible]. Si [illegible] ramente, come si [illegible]e e come pare abbia scritto in [illegible] [illegible] di confessione, [illegible] una vendetta [illegible] la morte [illegible] [illegible] camerata? O [illegible] [illegible] invece [illegible] volontà [illegible] far tacere un testimone pericoloso? Probabilmente non lo si saprà mai. Quello che tuttavia stupisce [illegible] gente qualunque [illegible] [illegible] è che, conoscendo i trascorsi di Concutelli, lo [illegible] [illegible] lasciato a fianco di gente [illegible] poteva diventare vittima. Cos'è? Un'approvazione strisciante della pena di morte?

[illegible] T.

Tra i giornali che la gente si vergogna a leggere in pubblico ce n'è uno che merita il vostro aiuto.

Epilessia.

Quattro volte all'anno questo giornale viene inviato ai nostri associati. Poche centinaia di copie, accuratamente spedite in forma anonima perché chi lo riceve non ama che si sappia.

Che cosa avrà mai di così vergognoso? Nulla, niente altro che il nome: epilessia.

Ma chi soffre di questo male troppe volte ha subito torti, discriminazioni, crimini sociali per colpa di una malattia di cui non ha colpa. E ha paura della portinaia, del vicino, del compagno di lavoro.

La nostra Federazione esiste per aiutare questi malati a uscire dall'ergastolo di paura [redacted] cui il pregiudizio li ha condannati. Ed è il primo, più difficile passo verso la guarigione che, con la terapia idonea, avviene in 8 casi su dieci.

Aiutate questo giornale. In Italia ci sono 300.000 malati di epilessia. E hanno bisogno soprattutto che di epilessia si parli più liberamente [redacted] con competenza.

Solo così possono trovare il coraggio di uscire allo scoperto e accedere [redacted] una terapia.

Spedite il tagliando. La quota è libera. Bastano 500 lire per avere l'emozione di ricevere un giornale proibito, ma utile.

Chi spedisce questo tagliando riceverà informazioni in busta chiusa non intestata.

Nome: ____________

Cognome: ____________

Indirizzo: ____________

Federazione Italiana delle Associazioni Regionali per la lotta contro l'Epilessia.
Via Plinio 40 - 20129 Milano - tel. (02) 22.58.64

[redacted] sposi cercano 1 camera cucina [redacted] Parella S. Paolo Francia e limitrofe. Tel. 749.6132 Lunica S.r.l. P5.

21 [redacted] affitto

AFFITTASI zona Crocetta alloggetti ammobiliati stessa casa. Tel. 383.356.
AMMOBILIATI affitto in casa signorile appartamenti a studenti o' pied a terre. Tel. 757.264.

24 Mobili, arredi

A.A. MOBILI come nuovi ma a prezzi usati, tutto ciò che occorre per arredare bene e con poca spesa la vostra casa. Respino mobili usati, via Cirio 2, tel. 287.368.
BAROVERO dà di più. Un mobile Barovero è prestigio, qualità e certezza di un buon investimento. Dilazioni di pagamento. Via Belfiore 45 angolo v. Valperga Caluso (lunedì pomeriggio aperto). Chiusura per ferie dal 6 al 17 agosto.

38 Animali e veterinaria

A. RAZZE mignon da appartamento: yorkshire terrier, shih-tzu, pechinesi, [redacted] toy, [redacted] nani, [redacted] Tel. 011 [redacted].

45 Ville, app., cascine per vacanze, acq.-vend.

A Pontinvrea lasciare del 500 m sul mare entroterra marina Albissola Varazze trattasi direttamente con interessati prenotazioni piccoli terreni per [redacted] giardino. [redacted] fonare Savona S.T.E.I. 019 21.061 ufficio.
AFFARONE impresa vende ad Imperia villa al rustico di mq 325 e terreno, L. 140 milioni. Permute e dilazioni. Telefonare 0182 90.364 - 90.449.
[redacted] (Asti) rustici arredato subito [redacted] tabile 4 vani con bagno totale [redacted] zata orto vigna. Gabetti 011 5787.
AL mare in Italia e 8 km dalla Costa Azzurra vendo lus[redacted] alloggio vista panoramica [redacted] 2% mutuo. Tel. 0182/203.61.
ALA di Stura alloggio di camera cucina servizi condominio recente volendo box [redacted] L. [redacted] milioni Casanova 920.9705.
AOSTA vendo lussuoso alloggio biservizi garage vista [redacted]oramica salone con caminetto. Tel[redacted].
CANTOIRA vendesi causa trasferimento meraviglioso alloggio nuovo ultimo piano in mini condominio composto [redacted] entrata [redacted] da letto tinello cucinino bagno [redacted] e posto macchina di 7 [redacted] [redacted]o in proprietà [redacted]siva Iva 2% ver[redacted] 70 milioni trattabili. Tel. 920.0831, serali 920.9518.
CASA abitabile 1000 mq terreno zona Ciriè [redacted] km Torino vendo [redacted] milioni dilazionabili. [redacted] 0124.31.893.
CASAMERCATO A 011 650.3806 cerca [redacted] [redacted] rustici, [redacted], cascine, [redacted] terreni, ville in ogni zona. Pagabenecontanti! Aperto agosto.
[redacted]**DMONTE** Val Susa rustico indipendente con giardinetto vero affare 8 milioni 400 mila agevolazioni di pagamento. T[redacted]
CORIO villa bifamigliare 7 vani 2 servizi box terreno mq 1500 cintato vero affare. 128 milioni. Casa-Nova 920.[redacted]
[redacted] parzialmente da ristrutturare 6 vani giardino 28 milioni 500 mila. Tel. 380.231 [redacted].
[redacted] Marina [redacted] vende [redacted] tamente in villaggio residenziale 1-2-3 [redacted] più [redacted]. [redacted] informazioni telefonare [redacted].
IMPERIA Porto Maurizio impresa [redacted] di[redacted] a [redacted] mt dal mare [redacted] stupenda vista mare. Tel. 0183 60.825.
IMPERIA zona Piani impresa vende direttamente alloggi 3 locali più servizi e giardino privato. Telefonare 0183 60.625.
NOLE Canavese direttamente da impresa appartamento 4 camere doppi servizi prezzo L. 76 milioni. Casa-Nova 920.9705.
S. [redacted] (Val Susa) [redacted] ristrutturata 2 [redacted] cucina bagno, comoda negozi, 27 milioni. Telefonare 380.231 Guali.
TRI[redacted] (entroterra [redacted] Taggia) impresa vende direttamente 1-2-3 locali più servizi in complesso residenziale «Maremonti» anticipo 3 milioni rimanenza dilazionato. Telefonare 0183 60.825.
UTIP Al 0141 55.675 vende Castelnuovo Belbo graziosa casetta indipendente 4 camere servizi solaio ampia aiuola antistante acqua e luce L. 18 milioni 900 mila.
UTIP Al 0141 55.675 vende Castel d'Annone casetta [redacted] indipendente 4 camere fienile [redacted] disimpegno [redacted] mq terreno circa [redacted] L. 25 milioni 600 mila.
VENTIMIGLIA impresa vende direttamente a mt 700 dal mare alloggi residenziali e per vacanze. Tutti vista mare. Per informazioni telefonare 0183 [redacted] 825.

51 Occasioni

MERCATINO del Mobile usato soggiorno camere letto ecc. Strada del Fortino 34 pomeriggio. Tel. 296.949 dopo ore 15,30.

52 Varie

MAGA [redacted] interessi sofferenze successo vincite al gioco. Tel. 835.301 - 778.609, via Mongrando 43.
MAGA «Circe» veggente cartomante radiestesia consiglia risolve problemi d'amore vi farà tornare la persona amata talismani e pentacoli protettivi. Tel. 696.6773 solo donne, via Muratori 73 Torino.

ECONOMICI

In tema di offerte [redacted] impiego o lavoro, l'editore ricorda che la legge 9.12.1977 n° 903 vieta discriminazioni sul sesso e l'inserzionista è impegnato a rispettare tale legge.

[redacted] Aziende, negozi

LATTERIA zona privilegiata 300.000 giorna[redacted] dimostrabili causa trasferimento urge [redacted]3 milioni dilazionando. T. 749.6813.
NOTA ditta artigianale piemontese cede licenza con locale e merce di orologeria e preziosi. [redacted] fatturato [redacted] 744.049 ore ufficio.

5 Locali [redacted] negozi

[redacted]

AFFITTASI locale [redacted] via Susa mq. 500 piano [redacted]. 383.161.
BOX libero [redacted] lunghezza [redacted] 7,50 [redacted] mt 4,50 in via Avellino Fatta & [redacted] netto 741.2874.
[redacted] 5787 [redacted] libero adiacente [redacted] Gro[redacted] Lombardia [redacted] triplo uso magazzino 48 milioni 800 mila.

7 Offerte lavoro e impiego

operai, autisti, fattorini

MOBILIFICIO Granato cerca capo squadra e operai pratici falegnameria e consegna mobili. Tel. 824.652 827.0449.

impiegati

A. CERCANSI giovani da addestrare per inserimento come programmatori - programmatrici centri elettronici locali. Per colloquio in zona telefonaci 02 204.3396 - 670.0729 oppure scrivici: Soledi, via Palestrina 36, Milano.

15 Autovetture

A.A.A.A. SAVEA concessionaria Peugeot Talbot dispone vasto assortimento vetture occasione: Bagheera '77, 127 dal '74 all'80, A112 '75 '77, Alfaromeo GTV '77, 128 '77, Fiat Campagnola diesel ed altre 200 vetture tutte ricondizionate e controllate meccanicamente. Visitateci: Savea, c. Francia 353, tel. 713.113 e corso Vercelli 66, tel. 230.881 (sabato aperto tutto [redacted]).

AUTO GARANTITE SIMONI
concessionario Volkswagen Audi Porsche, c. Turati 53, tel. 506.106, vende in [redacted] Passat familiare 1.3 '80, Passat familiare GLD '79 '80, Passat GLD 5 P '79, Golf GLD '79 '80 '81, GTI '79, Golf 1.1 '79, Jetta 1.3 '81, Scirocco 1.1 '79, Audi 80 GLS '80, Audi 100 CD diesel '79, Audi 80 1.3 '79, Audi 80 GLD '81, Audi 80 GLE fine '80 5 V, Giulietta 1.6 '78, Alfetta 2.0 L '79, Alfasud 1.3 '78, Ritmo S 85 '81, Ritmo 105 TC '81, 131 diesel '80, A112 70 Hp '80, R5 GTL '80, R5 TL '81, Bedford Combi L '79, Spitfire '78.

18 Acquisto alloggi

ALLOGGETTO cercasi libero per settembre camera tinello o cucina bagno disponibili 30 milioni contanti. Tel. 758.883.
ALLOGGI, stabili, ville, rustici, casette in qualsiasi zona? Casamercato pagabenecontanti! Aperto agosto. Corso Massimo d'Azeglio 23, telefono 011 650.3806.
[redacted] alloggio [redacted] in Torino di camera cucina bag[redacted] [redacted] ristrutturare. Limite max 40 milioni. Tel. 332.059.
VILLA o casa acquisto in Torino o prima cintura unibifamigliare preferibilmente precollina. Per contanti. Telefonare 751.443.

19 Vendita alloggi

A. SERIM vende libero adiacente piazza Castello in stabile restaurato appartamento mq 160 con posto auto. Tel. [redacted].
A. SERIM vende libero precollina piazza Hermada appartamento da restaurare [redacted] mq prezzo interessante. Tel. 519.801.
A. SERIM vende libero adiacente via O. Vigliani spazioso 3 camere cucina bagno 65 milioni 500 mila. Tel. 519.801.
A. SERIM vende libero Lungo Dora Agrigento camera cucina bagno ingresso piano alto termo ascensore 38 milioni. Tel. 519.801.
A. SERIM vende libero corso Montegrappa convenientissimo 2 camere cucina [redacted]resso 42 milioni. Tel. 519.801.
A. SERIM [redacted] libero Vanchiglia [redacted] Oropa mini appartamento restaurato camera [redacted] bagno 30 milioni 800 mila. Tel. 519.801.
AFFARE libero alloggio zona S. Paolo (via Perrero) di camera cucina bagno L. 28 milioni dilazionabili. Casa-Nova 385.916.
CASAMERCATO [redacted] zona periferica 2 [redacted] cucina, [redacted]. Affare, mutuo dilazioni. Telefonare 650.3806.
CORSO Francia via Moser alloggio 3° piano camera tinello cucinino servizi spazioso vuoto [redacted].
GABETTI 5787 vende libero adiacente via Guido Reni via Canonica nuovo salone 4 camere cucina 2 servizi divisibile.
GABETTI 5787 vende adiacente corso [redacted] Febbraio Lungodora Firenze 57 alloggi da 2 a 5 vani e servizi in palazzina d'epoca.
GABETTI 5787 vende adiacente corso Fiume corso Moncalieri spazioso 2 camere cucina ingresso bagno cantina con mutuo.
GABETTI 5787 vende corso Peschiera via Trecate 4 camere cucina doppi servizi cantina solaio volendo box con mutuo.
GABETTI 5787 vende libero adiacente corso Unione Sovietica via Riccio luminoso camera tinello cucinino bagno cantina.
GABETTI 5787 vende libero adiacente piazza Adriano via Paolini salone 3 camere cucina 2 servizi box o posto auto mutuo.
GABETTI 5787 vende corso Sebastopoli angolo via Cadorna recente termo ascensore 3 camere cucinotta bagno cantina mutuo.
GABETTI 5787 vende libero strada Altessano piano alto recentissima costruzione camera tinello cucinino bagno cantina.
GRUGLIASCO via Baracca piano 3°, camera tinello cucinino servizi, vuoto 49 milioni. Asta 694.807 - 697.774.
LIBERO S. Rita ingresso saloncino 2 camere cucina 2 bagni cantina termo ascensore. Dilazioni. Seim tel. 445.460.
LIBERO zona S. Donato vero affare 1 camera cucina servizi cantina 23 milioni dilazionabili. Seim tel. 447.1238.
MANSARDA libera [redacted] soggiorno cucinino letto bagno vendesi affare. Sufficiente minimo [redacted] milioni. Tel. 758.863.
PARELLA via [redacted] 2 camere tinello cucinino servizi ingresso cantina 2° piano occupato 37 milioni. Grimaldi 596.262.
PRIVATO [redacted] villa Castiglione Tonnelli [redacted] camere cucina bagno g[redacted] tavernetta box giardino. Tel. ore pasti 788.294.
TAIT B libero zona S. Rita, ampio, camera cucina ingresso bagno, 2 arie, L. 37 milioni 200 mila. Dilazioni. Tel. 502.383.
TAIT C libero adiacente corso G. Cesare bilocale mansardato con servizi, rinnovato, L. 18 milioni 800 mila. Tel. 502.383.
TAIT D libero B. di Milano, totalmente rinnovato: 2 camere cucina ingresso bagno, L. 44 milioni 200 mila. Tel. 502.383.
TAIT E libera zona S. Donato ampia monocamera al 1° piano con servizio, L. 13 milioni 800 mila. Tel. 595.425 - [redacted]
TAIT E libero in corso Novara (piazza Crispi) 1° piano; camera cucina servizi, a L. 20 milioni 700 mila. Telefonare 502.383.
TAIT Z libera in centro (vicinanze corso Mercoli) mansardato con ascensore a L. 12 milioni. Affare. Telefonare 502.383.
TRANA alloggio in villa salone cucina 2 letto servizi mansarda box giardino vendo 100 milioni meno mutuo. Tel. 307.748 399.708.
TROFARELLO centrale libero recente adatto usi diversi abitazione 3 camere cucina servizi volendo box. Gabetti 5787.
VINOVO privato vende alloggio di soggiorno 2 camere cucina 2 servizi box giardino e sottotetto. Tel. 965.1101.

20 Domande affitto

A. COSTITUENDA clinica cerca in affitto alloggio e villa 8/10 camere accetasi eventuale partecipazione del proprietario. Telefonare ore ufficio 504.463 - 580.870.
FUTURI sposi occupati ambedue cercano 2 camere 1 cucina 1/2 servizi zona indifferente di Torino. Tel. 749.6132 - R 5.
IMPIEGATA e due figlie urge anche piccolo ma decoroso L. 200 mila mensili. Moralità massime referenze. Tel. 556.490 (9-12).
OCCUPATI ambedue cercano 1/2 camere cucina servizi zona corso Regina Campagna Vittoria e limitrofe. Tel. 749.6132 - H 5.

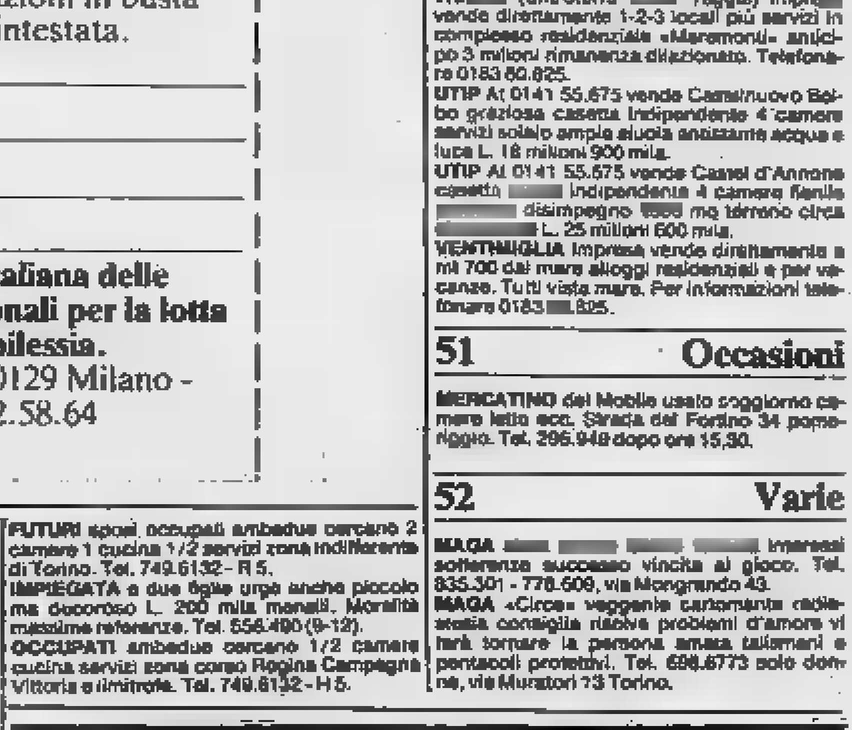

pazza Patty pazza

Tornata dagli Stati Uniti dopo un lungo esilio, la cantante si è portata un disco (in cui ha anche collaborato alle musiche e ai testi) e ha progettato una mega-tournée che comprendeva quaranta esibizioni - Dopo soli 120 giorni e quattro o cinque esibizioni, Patty Pravo se n'é tornata a Los Angeles: «Perché l'Italia mi sta stretta»

Maggio: il ritorno

Maggio 1982 — Torna in Italia dopo un lungo soggiorno — qualcuno lo definisce «esilio» — negli Stati [illegible] Una folla di giornalisti e fotografi le [illegible] bentornata a Fiumicino. *l'Unità* [illegible] dedica il titolo più bello: *«Dal [illegible] (e nostro) passato, ritorna [illegible] ragazza [illegible] Piper»*. Le copertine [illegible] settimanali e dei rotocalchi specializzati [illegible]

L'autorevole «Sorrisi [illegible] canzoni tv» ha un dubbio *«forse davvero fino [illegible] pochi mesi fa, non [illegible] certa di riprendere l'attività discografica [illegible] di tornare in Italia»* [illegible] così [illegible] domanda: Patty, come sei arrivata [illegible] questa decisione? *«Non poteva essere diversamente, [illegible] non mi chiedete il perché... Non si sfugge al proprio destino...»*.

Vuoi dire che il tuo periodo americano [illegible] stata [illegible] fuga? *«No, diciamo che avevo bisogno di prendermi [illegible] attimo [illegible] respiro, senza scadenze e obblighi»*. Ma [illegible] stato [illegible] attimo piuttosto lungo, non ti pare? *«Beh, quasi [illegible] anni [illegible] pausa non [illegible] un disastro nell'arco di un'intera carriera artistica. E' stato solo necessario un ripensamento»*.

La cantante ci porta in dono [illegible] nuovo disco a trentatré giri intitolato *Cerchi*. Le musiche sono firmate dal giovane inglese con cui [illegible] sentimentalmente legata, Paul Martinez, i testi sono scritti da lei [illegible] [illegible] Monti, ma Patty ci tiene [illegible] sottolineare che ha collaborato anche per le musiche; [illegible] produzione, che [illegible] a legare ritmi e sonorità elettroniche con [illegible] voce dell'interprete, è di un [illegible] nascente della discografia americana, David Khan.

Patty Pravo partecipa al Festival [illegible] Saint-Vincent, [illegible] alcune apparizioni televisive, quindi annuncia una mega-tournée [illegible] quaranta concerti che culmineranno nella sua Venezia.

Agosto: la partenza

Agosto 1982 — *«Faccia pallida quasi bianca, capelli biondi quasi bianchi, un grande panama in testa quasi bianco, Nicoletta Strambelli, [illegible] Patty Pravo, [illegible] ragazza del Piper, ex pop-star della [illegible] italiana, ex simbolo [illegible] ribellismo giovanile targato Anni 70, [illegible] di nuovo partita per la California... Dopo appena quattro [illegible] cinque esibizioni, ha deciso [illegible] mollare tutto. Qualcosa [illegible] ha funzionato»*. Così annuncia questa settimana Simonetta Robiony su «Annabella» che [illegible] riuscita ad incontrarla prima della partenza grazie ai buoni uffizi [illegible] [illegible] parrucchiere.

«L'Italia, così com'era, così com'è, mi sta stretta. Dopo 15 anni di canzoni, potevo invecchiare facendomi ogni estate le mie regolari seratine da Fiuggi [illegible] Cattolica per lanciare [illegible] solito trentatré giri preparato in fretta prima delle vacanze? A [illegible] piace sperimentarmi, andare avanti. E niente è più avanti della California».

Patty Pravo si esprime con [illegible] strano, inframmezzando il discorso [illegible] parole americane: *«Sono anni che parlo più spesso l'inglese dell'italiano»*. Parla sottovoce; *«Odio i rumori e qui in Italia è tutto rumore»*.

Progetti? *«I miei non sono progetti, sono suggestioni, idee, realizzazioni. Un film con Ken Russell pensato, scritto e interpretato [illegible] me. Oppure pubblicare due libri: un lungo racconto che [illegible] quasi un romanzo e una breve raccolta [illegible] pensieri che [illegible] quasi un saggio. [illegible] già trovato [illegible] casa editrice. [illegible] poi penso, mi guardo intorno, faccio [illegible] amicizie. La California è la vita.*

«Sono città piene [illegible] persone [illegible] cui passare [illegible] giornata a parlare di musica, piene [illegible] idee che circolano, corrono, guizzano e ti fanno sentire come voglio io, viva».

Il suo ultimo disco

Il disco *Cerchi* può essere valutato in due modi: quello che tiene conto dei problemi dell'interprete e della sua personalità [illegible] quello squisitamente musicale. Alla prima risponde già l'interessata quando gli domandiamo che [illegible] significhi il titolo: *«I cerchi non [illegible] altro che situazioni [illegible] vita che ritornano [illegible] se stesse: cerchi di carriera, [illegible] rapporti, di emozioni, d'amore... Sensazioni che [illegible] fanno sentire perno di tutto quello che ti accade intorno»*.

Le frasi smozzicate, le parole bruscamente lasciate sole si rincorrono [illegible] [illegible] in canzone e formano [illegible] messaggio facilmente (tristemente?) decifrabile. *«Finito / andare via / naturalmente giri, giri, giri»* (Cerchi). *«Mi puoi avere quando vuoi / su facciamo [illegible] giro [illegible] vuoi»* (Let's go). *«Odore [illegible] peccati, sillabe / piacere e gioia ingenua / ma poi parole / parole / parole»* (Parole). *«E non si [illegible] [illegible] quanto la sua frontiera [illegible] spostò»* (La viaggiatrice). *«Non mi muovo no, non mi sposto no!... Sola / sola / voglio qualcuno»* (Harlem rock). *«Addio, l'amore colpirà, [illegible] caccia [illegible] aperta: perché no?»* (Safari Park).

Per la parte musicale, attingendo qua e là tra le scarse recensioni, si scopre che *Let's Go* è *«canzone con [illegible] ritmica alla Vasco Rossi con sviluppo cineseggiante in un festival di oscillatori»*, che *Parole* [illegible] *«un brano disco-rock [illegible] marcetta finale alla Styx»*, mentre *Je ne sais pas* fa pensare *«ad [illegible] futuro [illegible] Pravo-Camerini»* e che, tanto *Safari Park* quanto *Harlem Rock*, [illegible] sulla linea *«del reggae mitteleuropeo [illegible] Nina Hagen»*. Non ci sono invece riserve per *La viaggiatrice* definita *«un duetto tra la [illegible] finalmente udibile che riesce [illegible] raggiungere toni di [illegible] sensualità unica e le tastiere che in sottofondo vengono poi sostituite dalla chitarra acustica e dal dolce suono del piano Fender»*.

Per quanto riguarda la questione vocale, la «vecchia» Pravo i fans la ritroveranno solo [illegible] *Safari Park* dove ha un revival [illegible] jeans+camicetta+gola spiegata e in un'unghiata da regina, quando in [illegible] sola frase di *La viaggiatrice* ovvero *«ritmo [illegible] pentaglio»*, si sente quel tono di voce che [illegible] [illegible] celebre. Il resto sono mormorii [illegible] [illegible] registrare, giri di accenti sbagliati e parole distorte da interpretare. Come [illegible] la [illegible] [illegible] [illegible] in gestazione e faticasse [illegible] nascere.

Lo confessa: *«Questi cerchi [illegible] mezzi per evolvermi, ritrovare [illegible] stessa»*.

Un capriccio californiano

Rifare qui la sua storia sarebbe impossibile, come è impossibile arrabbiarsi per quello che dice dell'Italia, perché Patty Pravo (o Nicoletta Strambelli [illegible] vuole tornare a chiamarsi in nome degli anni trascorsi al Conservatorio Benedetto Marcello [illegible] Venezia) resta pur sempre [illegible] diva [illegible] [illegible]. Che fa [illegible] biese, eppure è dolce, ingiuria eppure implora, [illegible] bisogno [illegible] te (il pubblico) [illegible] tu hai bisogno di lei (la voce che [illegible] muove qualcosa dentro).

Certo [illegible] l'ha diretta il press-agent [illegible] pure, nel favoloso [illegible] tutt'altro che fasullo mondo in cui si sta muovendo [illegible] California, [illegible] [illegible] [illegible] cargli. Perché il press-agent le avrebbe impedito di andarsene proprio in questi giorni in cui una delle più popolari reti televisive private sta programmando il film Welcome to Los Angeles, *(Benvenuto a Los Angeles) che [illegible] [illegible] storia esattamente opposto alla sua. Quella di un cantante rock che torna in California dopo tre anni trascorsi [illegible] Europa, in Inghilterra, e non ci si ritro[illegible] più, [illegible] [illegible] sente più genuino, rifiuta quel perfetto meccanismo che può portarlo infallibilmente al successo.*

D'altra parte, nelle cronache, troviamo tracce di un altro preteso trasferimento definitivo. Il [illegible] [illegible] del '76 si registra: «Ho comperato un appartamento [illegible] Golden's Green *(uno dei quartieri più esclusivi di Londra, n.d.r.)* dove presto [illegible] trasferirò definitivamente». *Decisione presa nell'entusiasmo, dicono le cronache mondane, della sua [illegible] amicizia col musicista greco Vangelis Papatanassiou.*

FOTOGRAFIA DI [illegible] FRONTONI DA «PLAYMEN»

Patty [illegible] — pardon: Nicoletta Strambelli — spesso si sottovaluta. Infatti chi ricorda i nomi dei mariti, o amanti, o fidanzati, o amici [illegible] penna della Bella Otero? Lei invece prima si attribuisce alcuni mariti e poi una mattina ti dice: «Ma che mariti? [illegible] stata sposata io, solo convissuto».

[illegible] *il matrimonio in Campidoglio, febbraio '72 con [illegible] stilista [illegible] [illegible] moda Franco Baldieri, dove lo mettiamo? E [illegible] dichiarazioni in quell'occasione dove le mettiamo?* «In realtà ho avuto [illegible] matrimonio solo, quello con Gordon Faggeter». *E il lettore che magari si ricordava di Maurizio Vandelli e quello più giovane che pensava a [illegible] Fogli, [illegible] domanda chi [illegible] mai questo Gordon.* «Pettegolezzi» *risponderebbe oggi [illegible] Nostra che ripete una frase [illegible] cui ha già abusato:* «Legarmi a [illegible] [illegible] dirgli "per sempre", l'ho fatto con Gordon Faggetter quando [illegible] [illegible] anni. L'idea di [illegible] legafisso, mi pare una follia: mi [illegible] uno [illegible] cui parlare [illegible] qualche volta farci anche l'amore».

Il solito pasticcio [illegible] ciò che vorrebbe, quello che fa e quello che dice [illegible] fare. Ma le sue questioni sentimentali sono state qui tirate in ballo per fare [illegible] parallelo [illegible] [illegible] Bella Otero [illegible] per chiarire che la confusione [illegible] quanto le accada [illegible] è abituale. Tipo [illegible] vicenda del film [illegible] Ken Russell: che certi giorni «sta facendo», *in altri* «sta pensando» *e in ultimo sta addirittura* «ultimando». *Come ciò che scrive (citato altrove):* [illegible] *racconto lungo* «che [illegible] quasi un romanzo» [illegible] [illegible] *raccolta [illegible] pensieri* «che sono quasi un saggio».

Non più Patty Pravo, «quasi» *un'altra, [illegible] chi? Questa potrebbe [illegible] [illegible] morale.*

Ma ci sono quelle foto scattate in [illegible] [illegible] Angelo Frontoni per «Playmen» che la mostrano nuda, ma [illegible] certo [illegible] [illegible] sembrano volerci dire [illegible] qualcosa. La vediamo cavalcare rapaci mitici, accarezzare [illegible] giacere con giganteschi salamandre, inginocchiarsi [illegible] piedi di [illegible] cavaliere mascherato [illegible] grande spadone che sembra [illegible] boia. E ha un collare d'acciaio, con una catena che regge con la mano destra.

Non soltanto la California è paese [illegible] psicologi, [illegible] [illegible] tragga le sue conclusioni. Tenendo conto che si sta polemizzando intorno a una [illegible] tante-diva con un curriculum così denso da farla immaginare in età da pensione, mentre [illegible] invece compiuto soltanto 34 anni.

a cura di
[illegible] Donaggio

Una delle sue poesie

I vostri cervelli gesticolano
vi chiedo il permesso
di restare vagabonda
le canzoni follie
sono spaventosi casi
la mia mente ha sogni
di alberghi insensati
altri non hanno che un amante
la tristezza scompare
più in fretta di [illegible] taxi.

Presley sfida Brynner (follia dei programmi)

— Il film in onda sulla Rete Uno per la sera di Ferragosto si intitola *Maigret a Pigalle* e fu girato nel '67 da Mario Landi sull'onda televisivo del celebre commissario ideato da Simenon e interpretato Gino Cervi. Che qui sarebbe prossimo alle ferie viene coinvolto un duplice omicidio, un'anziana nobildonna una spogliarellista Pigalle.

Alle 17 sulla Rete Due un elegante prodotto hollywoodiano, *Alta società* Charles Walters, con Grace Kelly, Bing Crosby e Frank Sinatra.

A Capodistria Guy Madison Rick Battaglia in *L'avventuriero della Tortuga*. A Montecarlo Giuliano Gemma in *Il prezzo del potere*.

LUNEDI' — *Gli eroi Telemark*, sulla Rete Uno, un film di guerra (di Anthony Mann, regista soprattutto di western) poca guerra tanto spionaggio. L'azione si svolge nel '42 in Norvegia, a Telemark, dove i tedeschi hanno uno stabilimento per la produzione dell'acqua pesante. Gli alleati tenteranno in tutti i modi di distruggere gli impianti, ma l'impresa si dimostrerà molto più rischiosa del previsto. I nostri eroi sono Kirk Douglas, Richard Harris, Michael Redgrave Ulla Jacobsson.

A Montecarlo un vecchio film di Norman McLeod *Ciao bellezza*, Ann Shirley. A Capodistria *Città di notte*, curiosa prova di regia del bravo attore Leopoldo Trieste (con Patrizia Bini e Corrado

MARTEDI' — La sciagurata programmazione Rai tinua contrapporre, oggi domani, film due Reti. Chi vorrà vedere infatti sulla Rete Tre, alle 22, più bei film compresi tra gli «ultimi fuochi del muto», quel *Settimo cielo* diretto Frank Borzage che vinse ben tre Oscar, si perderà sicuramente il finale di *E il vento disperse nebbia* John Frankenheimer previsto dalla Rete Due alle 20,40 (finisce alle 22,30).

Settimo cielo è storia d'amore che ebbe un grandissimo successo in America (venne rifatto da Henry King nel '37, Stewart e Simone Simon protagonisti) e racconta la storia un povero operaio e una ragazza altrettanto male arnese. La passione li unisce, la divide, ma dopo traversie arriveranno al lieto fine. Gli attori graziosa Janet Gaynor, che abbiamo visto la settimana *Aurora*, e Charles Farrell.

E il vento disperse la nebbia è un drammone che John Frankenheimer ha tratto dal omonimo di J. L. Herlihy (autore anche di «Un uomo da marciapiede») affidato all'interpretazione di un giovanissimo Warren Beatty, più collaudati Saint, Karl Malden, Angela Lansbury e un altro quasi esordiente, Brandon de Wilde, ruolo di un ragazzino idealista disposto a perdonare allo scapestrato fratello maggiore, ma di avergli portato via donna amata.

A Capodistria *L'eredità un uomo tranquillo* con David Niven e la maggiorata Yvonne De Carlo. A Montecarlo *Caporale giornata* con Nino Manfredi.

MERCOLEDI' — Volete vedere alle 21,35 il primo film della serie dedicata ad Elvis Presley Rete Due? perderete naturalmente il finale di *Il serpente*, un appassionante film di spionaggio che la Rete Tre ha incautamente in programma per le 20,40 (con finale, quindi, alle 22,15).

Il film di Presley, diretto Norman Taurog nel '68, è *A tutto gas*. Storia automobilistica dunque, con giovane campione che si vede sequestrare tutti i guadagni da un'avvenente funzionaria del fisco (Nancy Sinatra). Sboccerà l'amore e i debiti no dimenticati. *A tutto gas* la prima di una serie di avventure canore che vedremo sfilare sul piccolo schermo prossime settimane in omaggio al divo scomparso.

Il serpente del film di Henry Verneuil Yul Brinner, colonnello dello spionaggio sovietico che riesce raggirare il capo della (Henry Fonda) facendogli credere che i suoi agenti migliori sono in realtà dei traditori. In particina inesistente la bellissima Virna Lisi.

Sulla Svizzera un drammocon Carrol Baker, Roger Moore Vittorio Gassman, *Vento di tempesta*. Capodistria *Le sorelle* con Susan Strasberg.

— *Strike. I giorni di Solidarnosc* è un film la diretto da Bolesiav Sulik che Rete propone alle 22 in occasione del secondo anniversario dei fatti Danzica. Come l'elettricista Lech Walesa (interpretato dal bravo Ian Holm che abbiamo recentemente visto in *Momenti di gloria*) divenne un eroe nazionale.

Capodistria *Le spie uccidono in silenzio*, con Emma Danieli. A Montecarlo *Voglio danzar* (Astaire e Rogers).

BEATTY NEL

VENERDI' — *Corruzione Palazzo giustizia* (Rete Uno) è un lavoro teatrale di Ugo Betti, cui versione cinematografica si attiene abbastanza fedelmente. Regista questa intricata di insabbiatu- è Marcello Aliprandi; interpreti Franco Nero, Fernando Rey, Umberto Orsini.

Sulla Rete Tre, per la già vista serie «Film d'opera», in onda la *Lucia di Lammermoor* Donizetti con Nelly Corradi Tito

A Capodistria lo straviso *Alexander, un uomo felice* Philippe Noiret. A Montecarlo *Quattro donne nella notte* con Danielle Darrieux e Corinne Calvet.

SABATO — Sulla Rete Due in onda *Amanti e altri estranei*, spiritosa commedia diretta da Cy dove si filosofeggia garbatamente sul matrimonio. Nella girandola coppie compaiono Gig Young, un ottimo caratteri- morto suicida pochi anni dopo ammazzato la moglie, Anne Jackson e, in una comparsata, Diane Keaton.

A Capodistria Alessandra Panaro e Guy in *Il boia Venerdì*.

Vento di guerra

Le altre trasmissioni sulle nazionali

DOMANI — *Sulla Rete Uno aggiornamento musicale motivi dell'estate* Hit parade, *cui fa seguito* La domenica sportiva. *Rete Due rivede con grande piacere Alberto Sordi nello sbalbdone interpretazioni e regie* Storia di un italiano, *poi un telefilm serie* Hill Street *e la terza parte dello sceneggiato* Mozart.

Sulla Rete Tre uno special dedicato al giovane regista Salvatore Piscicelli (quello Immacolata e Concetta Le occasioni di Rosa), *sport e musica.*

LUNEDI' — *Sulla Rete Due edizione Bohème pucciniana, diretta Franco Zeffirelli interpretata da Teresa Stratas, Renata Scotto e José Carreras. Sulla Rete Tre* Antologia del neorealismo *(spezzoni film e interviste ai padri del neorealismo), rock* Vienna Berlino Hollywood, *il sogno hollywoodiano della Mitteleuropa.*

— Il vento del Sud, *in onda sulla Rete Uno, è uno sceneggiato americano a puntate che richiama per più di un* Via col vento. *Intonato per il titolo e poi per la vicenda, che si svolge cavallo della Guerra Secessione e per protagonista la solita bella volitiva fanciulla, Leslie Ann Warren (che abbiamo appena visto in 79 Avenue). Seguono un documentario sulle capitali africane e un telefilm della* Squadra speciale most wanted.

— *Ancora sempre* Kojak *sulla Rete Uno, poi uno special della* I numeri uno *dedicato al simpatico Dean Martin e* Mercoledì sport.

GIOVEDI' — *L'antologia migliori spettacoli di varietà comparsi in tv ci propone le belle e malinconiche immagini della povera soubrette Stefania Rotolo, affermatasi con* Tilt *morta giovanissima scorso anno. Sulla Rete Due altro omaggio alla Polonia sceneggiato* Il collare d'acciaio *cui seguono* Italy Protagonisti del jazz *dedicato Cecil Taylor. Sulla Tre prende la seconda parte varietà* Lo scatolone, *con Lando Buzzanca e tanti nuovi cabarettisti.*

VENERDI' — *Sulla Rete Due va in onda* Le tre capitali, *secondo degli sceneggiati dedicati a vicende della provincia italiana e interpretato, tra gli altri, da Nicola Arigliano, Mario Brusa e Claudia Giannotti. Alle 21,55* I giorni della storia *di Arrigo Petacco e un telefilm della serie* Visite a domicilio.

SABATO — *Dopo lo show* Sotto stalle, *la Rete Uno offre una puntata* Quark *dedicata volpe e un telefilm della serie* Paris.

Sulla Due, prima del film, Dr. Jekyll e Mr. Hyde, *sceneggiato britannico celeberrimo racconto di R.L. Stevenson diviso in due parti e interpretato da Hemmings, Lisa Farrow e Diana Dors. Sulla Rete Tre, tra gli altri programmi, un telefilm della serie* L'ispettore Hackett.

Questi i film delle «private»

DOMANI — *Una spiaggia a Zuma*, alle 21 Antenna Nord-Italia sembra imperniato sulle trattative vocali del protagonista maschile, Steven Keats e quelle fisiche della protagonista femminile, forse più interessanti. Su Telestudio alla stessa ora *Viva! Viva! Villa!* troviamo nel ruolo del rivoluzionario messicano un inedito Yul Brynner i capelli, mentre su Canale 5 alle 20,30 in *Totò Mokò* intuitiva la presendel comico napoletano nei panni paradostici del bandito della casbah.

— Prima parte (di due) del film per tv *L'ideologia del terrore*, su Antenna Nord-Italia 1 alle 21. Protagonisti due agenti Fbi che inda- sulla morte ni probabilmente uccisi dal Ku Klux Klan. *Il comandante Johnny*, su alle 20,30, Gary Cooper, veterano Marina costretto a sperimentare nuovi e malfunzionanti motori in piena guerra. Su Telestudio alle 14,45 si replica *Il ritorno di Harry Collins*, con Peter Fonda protagonista, mentre 21,30 *Per te ho ucciso* vede Burt Lancaster cer- sfuggire alla polizia che lo ricerca per un delitto non commesso.

— Canale 5 alle 21,30 ripropone una comme- episodi d'annata; *Cuori infranti*, con Manfredi Franca Valeri. Si racconta la vendetta una curiosa ex il ménage una salingo una prostituta. stessa ora su Telestudio una replica lusso è quella di *Isadora*, la Redgrave panni Duncan in una spettacolare storia della sua vita.

Seconda parte di *Ideologia terrore* su Antenna Nord-Italia 21, seguita alle 23,45 dall'horror *Mafù*, *terrificante storia d'amore* con schizofreniche assassine. Sul Grp alle 21,30 *Un uomo da sulla* è vicenda un documentarista in crisi che cerca di trovare sé viaggiando.

MERCOLEDI' — La sola novità della serata naturali- Antenna Nord-Italia 1 alle 22, intitolata *La chiave del mistero* e imperniata sulle ricerche di un ex agente Cia deciso a far incriminare un corrotto ministro.

Canale 5 alle 21,30 replica *I mostri*, episodio con Gassman Tognazzi, mentre Telestudio in onda il drammaticissimo inglese *La volpe*, con vicende di ragazze semiselvatiche aiutate da preti ma corrotte lestofanti.

Sul Grp sempre 21,30 *Won Ton Ton il cane che salvò Hollywood* sorridente parodia della Rin Tin, che batte i record d'incassi e salva dalla cri l'industria cinematografica.

GIOVEDI' — Tempo di commedie episodi. prima, alle 21,30 su Canale 5 è *Se permettete parliamo di donne*.

VANESSA REDGRAVE

con Gassman in vari ruoli comici. La seconda, stessa ora su Telestudio è la *Le bambole*, vari registi, Manfredi, Lollo quattro storie d'amore piuttosto paradossali.

Antenna Nord-Italia 1 alle *Johnny Bristol torna* casavede invece Martin Landau reduce Vietnam ritor- al nel Vermont e trovarsi alle prese fatti piuttosto misteriosi. *Trafficanti del piacere*, 21,30 sul Grp è spionistico del '68 caccia alla spia nemica di cui conosce solo la passione per la pornografia.

— Giallo su Antenna Nord-Italia 1 22, intitolato *Incubo*, Vic Morrow, testimone di un delitto, che si accorge di essere diventato automaticamente il prossimo bersaglio dell'assassino. La polizia naturalmente non lo protegge perché si rifiuta di credergli.

Alle 21,30 Telestudio replica il drammatico *Se...*, parabole contro i college inglesi po' contro tutti i collegi europei con Malcom McDowell protagonista che ne subisce di tutti i colori alla fine si vendica sanguinosamente.

Canale 5 *I quattro* nacci alle 21,30 sono: Erminio Macario, Peppino De Filippo, Aldo Nino Taranto, piccoli truffatori che girano vestiti da frati. Alla stessa su Grp *Un rantolo nel buio* è un thriller agghiacciante. La soluzione negli ultimi due minuti veramente imprevedibile.

SABATO — *Il giorno più corto*, 21,30 su Canale 5 è un Franchi e Ingrassia po' speciale per la presenza (per pochi attimi ciascuno) di un'ottantina di noti attori italiani. Parodia del *Giorni più lungo*, narra di due soldati assolutamente incapaci.

Antenna Nord-Italia 1 alle 21 annuncia il drammatico *L'uomo che morì due volte*, storia di un pittore innamorato ragazza equivoca, mentre Telestudio mezz'ora più tardi in *Febbre sulla città* narra la progressiva decaden- un reduce guerra. Sullo stesso canale alle 0,45 *Gatti rossi un labirinto di vetro* giallo ita- fiumi adoratori del diavolo.

Uno show in musica per amore dello sport

Domani Rete tre

Show musicale quasi d'eccezione domani sulla 19,20. E' intitolato «1' Show Club» ed è stato registrato recentemente a Benevento di fronte a ventimila persone esultanti. Organizzato per fondo benefico e abbastanza insolito (la ricostituzione club sportivi danneggiati dal terremoto), il maxi-spettacolo ha registrato la presenza un cast nutrito di big e aspiranti big della canzonetta presentatori.

Tra le maggior interesse si annovera alcuni i principali inflazionatori parade estive: Alberto Camerini, Passengers, Toto Cotugno, i Ricchi Poveri, Luciano Rossi, Matia Bazar Viola Valentino.

Nel gruppo dei famosi spiccano invece Maria Romano (canta: «Portami ballare - che mi scatenare - dalle gambe fino al cuore - poi ci vengo a far l'amore»), Geppo e le Camomille, dove Geppo il sosia John Travolta giovane le Camomille sono due ballerine, Tom Hooker, in cui i torinesi riconosceranno protagonista di una pubblicità delle private, e i poco esaltanti Cacao.

Una terza schiera raduna poi volti piuttosto noti in grande successo, come Luciana Turina una versione personale divertente di una canzone di Dalla, Sacchetto in edizione conturbante il Sterling Saint-Jacques che canta in playback evidentemente quindi stona sta.

Per la parte musicale pertanto lo spettacolo si annuncia piacevole da ascoltare. Il problema si pone soltanto a chi decide guardarlo. Adolfo Lippi, regista, ha infatti deciso di usarlo principalmente per sperimentare il più gran numero possibile di effetti elettronici cerchi, cuori, farfalline, segmenti, scacchi e che normalmente ottengono risultano stessi coprendo così praticamente la visuale.

Risparmiati virtuosi del video-pop sono soltanto i tre presentatori: Sammy Barbot, che mancava da un po' in tv e durante lo show canta, Licinia Lentini abito leggermente audace e decisamente colorato ed Enzo Monteduro, attore comico, interprete di film, per così dire, leggerissimi anche vari polizieschi sul video.

Anche loro si è richiesto un piccolo sacrificio, consistente nel taglio di qualche frase per motivi di tempo. L'economia del programma comunque non ne pare troppo danneggiata.

p.

«Vedova» poliglotta

Operetta con il Teatro di Bucarest

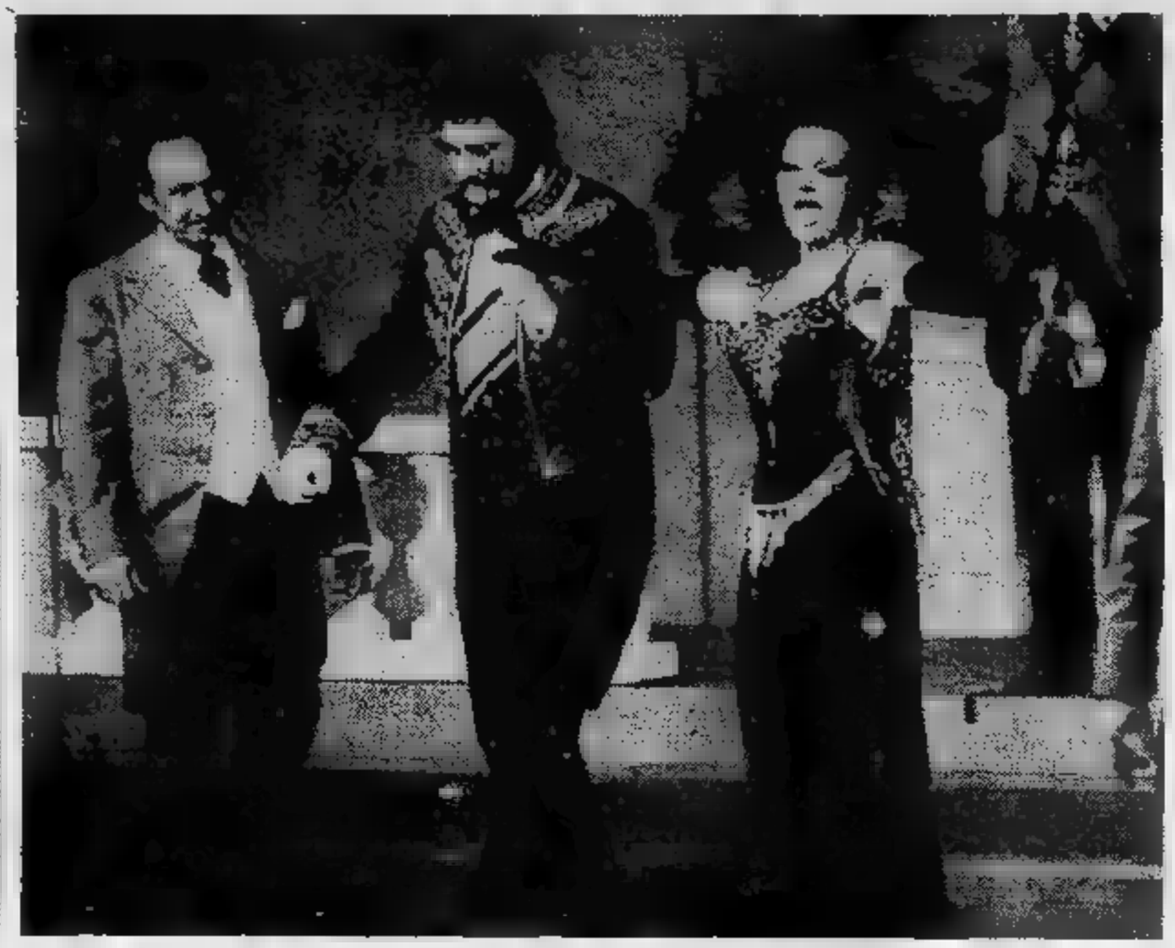

TORINO — Dicono il signor Karczag, direttore del teatro «Au der Wien» Vienna, nel dopo letto lo spartito della *Vedova allegra* Lehár, esclamato: «*Mi displace, ma questa musica!*». Sciagurato Karczag: mai immaginato che a 78 anni di distanza, una serata umida alla vigilia Ferragosto, il pubblico avrebbe riempito le tribune del Valentino per assistere all'operetta di Lehár presentata dal Teatro di Stato Bucarest nel calendario Punti Verdi (sarà replicata domani). «*Ferragosto e operetta si dànno mano si abbracciano in appuntamento che Torino diventando tradizione*», prima dello spettacolo direttore del Teatro Nuovo Gian Mesturino, grande stratega della serata.

E la strategia è stata premiata. Musica viennese, compagnia che recitava in italiano cantava le arie più famose nella lingua madre. C'era il pericolo pasticcio. invece questa *Vedova allegra* poliglotta multinazionale stata cantata bravura, suonata precisione, recitata con notevole impegno dagli interpreti che, se qualche volta sono scivolati sulla pronuncia sbagliando gli accenti italiani, hanno saputo farsi perdonare le incertezze dei dialoghi recuperando pienamente nella musica.

Da compagnia di (una quarantina impegnati nell'orchestra) era logico pretendere *Vedova allegra* dignitosa e fedele al testo. Così è stato, anche se in un paio di occasioni il registra George Zaharescu peccato di imperdonabile stravaganza spettacolo una insulsa marcetta che scimmiottava la marcia trionfale dell'*Aida* e qualche musica del *Can-can* ce n'era alcun bisogno. I motivi di Lehár hanno *charme* la forza musicale per reggere soli, soprattutto se eseguiti il mestiere dimostrato dall'orchestra diretta Didu e cantanti Cleopatra Melidoneanu, una Anna Glavary di forte intensità vocale, e Dorin Teodorescu, un tenente Danilo perfettamente a suo agio nella parte.

Da loro venute le vere sorprese dello spettacolo. La *allegra*, che esordio a Vienna riuscì a entusiasmare gente della strada, le sartine e i burocrati di corte pure sapevano a memoria Haydn Mozart, recitare un'opera risprecche, se ben eseguita, continua ad affascinare pubblico. Lo si è visto ancora una volta ieri

Ultimo valzer, gran finale. Un baluginare che come un fuoco artificiale: le arie si impongono con la loro superba delicatezza, Anna Glavary sposa il tenente Danilo tutto in un'esplosione di note. Spettatori appagati. resta bella e appetitosa: dolcissima valzer sussurrati note tremolanti dei violini; spensierata nella girandola dei motivi più vivaci (l'ottetto «*Donne eterni dei*»); languida nei duetti d'amore nella «*Canzone di Vilja*», che la Melidoneanu seguito alle insistenze del pubblico.

Ai patiti dell'operetta abituati in genere spettacoli eseguiti da compagnie di pochi elementi, dove le terribili carenze dell'orchestra dei cantanti soltanto parzialmente compensate dalla vivacità dei dialoghi e delle trovate, la Compagnia di Stato di Bucarest è in grado di offrire uno spettacolo che ha nella vivacità musicale le sue carte migliori.

A vedere questa *Vedova allegra* venuti parecchi giovani. Hanno risposto a malincuore all'invito di zie, nonne cognati, pronti insistere il solito ritornello: «*Come fai dire che non ti piacerà non l'hai ancora sentita?*». «*L'altra volta papà ti ha permesso andare a vedere i Rolling Stones allo stadio: adesso fai il favore pagnarlo all'operetta*».

Sono venuti hanno applaudito. Golf sulle spalle, visi abbronzati, una mano sotto il braccio della mamma, l'altra gesticolare mentre parlavano della *Vedova*, usciti dallo spettacolo con la soddisfazione misurata aveva ben speso i soldi del biglietto.

«*Te l'avevo detto che sarebbe piaciuta* — mormorava il padre soddisfatto al ragazzo quindicenne, jeans e maglietta a strisce bianche blu —. *Che cosa credevi di vedere? La solita commedia musicale stupida noiosa? No mio caro, questa la* Vedova allegra, *la regina delle operette*».

Il figlio taceva e il padre incalzava: «*Questa* Vedova *ha un di eppure la gente continua a mettersi in fila per applaudirla: voglio vedere fra dieci-vent'anni dove saranno finiti i vostri Renato Zero, Miguel Bosè e tutta quella roba lì*».

E per questa il cartellone ha serbo un'altra ghiotta sorpresa: *La contessa Maritza* dell'ungherese Emmerich Kalman, gioiellino di musica che ricorda vicino *La contessa della czarda* e ben poco da invidiare alle operette più famose.

Mauro Anselmo

Milva e un balletto nero

TORINO — Per i Verdi questa sera spettacoli nei parchi: Valentino *La contessa* operetta di Kalman, Teatro dell'Opera di Bucarest; Sempione *Brooks Dance Research Theatre* spettacolo di danze caraibico-africane i giovani scuola di Brooks; Rignon *La scuola delle mogli* di Molière regia con Ernesto ed Enrica Rossi; film: *Harold e Maude* di Hal Ashby con Ruth Bud Cort; Mollino: *stupido* di Billy Wilder con Kim Novak e Dean Martin.

Domani, Ferragosto: Valentino: *La va allegra* operetta di Franz Lehár Teatro dell'Opera Bucarest; Pellerina *in concerto;* Palazzo : *Flash Gordon* regia di Mike Hodgef Sam Jones, Ornella Muti, Mariangela Melato; Piazzetta Mollino *Una pallottola per Roy* Bogart.

Lunedì: Palazzo Reale film: *Prima pagina* di Billy Wilder con Jack e Walther Matthau; Piazzetta Mollino *Max Linder: Lance la (1912), Lo Smemorato* Gennaro Righelli con Angelo Musco

ore 21,30. Cinema: Palazzo ore 22, Piazzetta ore 0,15. proiettato in Piazzetta Mollino verrà replicato domani al Cinema 18,30.

IL FILM FENOMENO
OGGI al LILLIPUT

storia d'amore.

DUSTIN HOFFMAN in Kramer contro Kramer

MERYL STREEP JANE ALEXANDER JUSTIN ROBERT BENTON

ARIA CONDIZIONATA
Orario: 16,30 - 18,30 - 20,30 - 22,30

Rete uno

13 — **Maratona d'estate**, rassegna internazionale di danza. Maestri [illegible] Novecento: George Balanchine: Davidsbundertänze, musica [illegible] R. Schumann. Con il New York City Ballet. Prima parte
13,30 **Telegiornale**
13,45 **I madonnari [illegible] Mantova**, documenti
17 — **[illegible] per uno**, il programma di [illegible] Flavi presenta oggi [illegible] cartone animato della serie Astroboy, uno [illegible] serie Bug's Bunny e un terzo con protagonista La Pantera [illegible]
18,10 **Estrazioni [illegible] Lotto**
18,15 **Le ragioni [illegible] speranza**
18,25 **Tre nipoti [illegible] un maggiordomo [illegible] Tre piccoli orfanelli**, telefilm
18,50 **[illegible] fresco**, quotidiana in diretta di musica, spettacolo [illegible] attualità presentata [illegible] Barbara D'Urso
19,10 **Tarzan [illegible] montagne della Luna**, film [illegible] puntate. Terza [illegible] ultima parte: Tarzan entra in azione e a prezzo [illegible] fatiche [illegible] astuzie riesce [illegible] sconfiggere i banditi. [illegible] viene smascherato [illegible] arrestato [illegible] Tarzan riesce anche a [illegible]
[illegible] all'ultimo lo scontro tra i Bovallas e i soldati regolari
19,45 [illegible] **giorno dopo**
20 — **Telegiornale**
20,40 **Sotto [illegible] stelle**, quasi un giornale di musica, balli e spettacoli in piazza con Christian [illegible] Sica, Mario Maranco, Gianfranco D'Angelo, Cristina Moffa, Roberta Manfredi. Concerto dal vivo di Paolo Conte; Ivan Cattaneo propone i balli dell'estate; per Napoli classica l'ospite è Gloriana, la regina [illegible] sceneggiata, mentre per Napoli d'oggi canta Pino d'Angiò
21,45 [illegible] **speciale**, a cura [illegible] Piero Angela. La puntata di stasera [illegible] dedicata al falco pescatore. Questo rapace [illegible] l'unico al mondo [illegible] cibarsi esclusivamente di pesce tuffandosi [illegible] eccezionali abilità e velocità
22,30 [illegible] [illegible] **fantasmi**, telefilm
23,35 **Telegiornale**

Rete due

13 — **Tg2 ore tredici**
13,15 **Cartoni animati**
17,15 **I ragazzi del [illegible] innamorato**, telefilm. Seconda parte
17,40 **Bia [illegible] sfida della magia**, cartoni animati - **Pippi [illegible] ghe: Come Robinson Crusoe**, telefilm
18,25 [illegible] **del Lotto**
18,30 **Tg2 sportsera**
18,50 **Sport in concerto**, spettacolo di musica e sport presentato [illegible] Stefania Mecchia e Nino Benvenuti. Gli sport presentati oggi [illegible] pugile Benvenuti sono le bocce e il tamburello, con alcuni campioni ospiti. Per [illegible] musica intervengono invece Umberto Tozzi e Giuni Russo
19,45 **Tg2**
20,40 **Castigo [illegible] delitto**, sceneggiato. Con Arnoldo Foà, Valeria Ciangottini, Pippo Davi, Corrado Gaipa. Da un racconto di Ray Bradbury: [illegible] *California del 2000 [illegible] uomo di [illegible] età [illegible] stato abbandonato [illegible] moglie che gli preferisce un giovane fusto. Roso dalla gelosia si rivolge ad una società [illegible] compera un robot identico alla donna su cui sfoga il proprio astio. Quando uccide la copia della moglie [illegible] legge decide di perseguirlo lo stesso. E' il gesto che conta*
[illegible] 21,30 **Anno [illegible] ultimo atto**, di Jack Lee Thompson, [illegible] Roddy McDowall, Claude Akins, Nathalie Trundy. Usa, fantascienza 1974 — *Le scimmie sono al potere, [illegible] il loro lungimirante capo tende ad una sorta di [illegible] pacifica con gli uomini. Recatosi [illegible] fare ricerche storiche presso un'antica città, il capo delle scimmie scopre una comunità umana evolutissima [illegible] battagliera che scende subito in guerra [illegible] le [illegible] truppe. Ne approfitta un avversario politico che con [illegible] golpe prende il potere [illegible] commettendo però un errore irreparabile*
23 — **Tg2 stanotte**

Rete tre

15 — Da Lesa: **Tennis, Coppa Valerio**
19 — **Tg3 - Intervallo con Primati Olimpionici**
19,20 **Il pollice**, programmi visti [illegible] da vedere sulla Rete Tre. Gianluigi Rondi continua [illegible] i ricordi, le storie e i retroscena dei cinquant'anni [illegible] Biennale cinematografica di Venezia che si aprirà alla fine del mese
19,50 **Antologia di Tuttinscena**, fatti, opinioni, personaggi dello spettacolo: Quel cine[illegible] con le rughe, documenti
20,25 **Speciale Orecchiocchio**, musicale
20,40 **L'ispettore [illegible] Pesci piccoli**, telefilm — *Hackett stavolta [illegible] districa tra due casi che sembrano poco rilevanti e certamente [illegible] connessi. Poi c'è un omicidio [illegible] qualcosa [illegible] induce [illegible] seguire [illegible] pista a prima [illegible] piuttosto azzardata*
21,30 **Tg3 - [illegible] con Primati Olimpionici**
21,55 **Terni [illegible] patrimonio fotografico: Ostuni, il bianco e l'ulivo**, documenti
22,25 **Avanguardia e [illegible] guardia**, documenti

Svizzera

18,10 **Un passato pericoloso**, telefilm
19 — **Telegiornale**
19,05 **Estrazioni del Lotto**
19,35 Da Locarno **XXXV Festival internazionale del film**, cronanche, commenti, anticipazioni
19,55 **Il Regionale**, rassegna di avvenimenti della Svizzera italiana
20,15 **Telegiornale**
[illegible] 20,40 **Il prezzo del potere**, [illegible] Giuliano Gemma, Warren Vanders, Fernando Rey. Italia, avventuroso 1969 — *Alla fine della guerra civile viene assassinato a Dallas [illegible] presidente Usa. Un sospetto inizia a indagare per scagionarsi e smaschera i veri responsabili. Il caso Kennedy in trasposizione western*
22,25 **Telegiornale**
22,35 Lo sport: in Eurovisione [illegible] Nizza (Francia): **Meeting in [illegible] - Calcio, campionato svizzero**, sintesi degli incontri di Lega nazionale - **Telegiornale**

Italia1 58-41-25-23 (Antenna Nord)

14 — **Corruptors**, telefilm
15 — **E le stelle stanno a guardare**, sceneggiato. Replica della settima puntata
15,55 [illegible] **strega**, telefilm
16,20 **Cartoni animati**
17 — **Bim Bum Bam**, per i ragazzi: I Superamici, cartoni animati
17,30 **Il giovane Maverick**, telefilm
18,30 **The corruptors**, telefilm
19,30 **Angie**, cartoni animati
20 — **Chips**, telefilm
FILM 21 — **Una sera [illegible] San Francisco**, di Don Medford, con Richard Kiley, Leslie Nielsen, Dean Jagger. Usa, drammatico 1970 — *Un [illegible] d'affari americano per aiutare un vecchio uccide involontariamente [illegible] punk. [illegible] arrestato e processato per omicidio. [illegible] c'è un giornalista che cerca in tutti i modi di scagionarlo*
22,30 **Jerry Lewis show**, varietà
23,30 **Tennis**: Coppa Davis
FILM 0,30 **La settima compagnia ha perso [illegible] guerra**, di R. Lamoureux, con Mary Astor. Francia, commedia 1975 — *Nella Parigi occupata dai tedeschi i pochi superstiti [illegible] [illegible] compagnia [illegible] combattono nazisti [illegible] borsaneristi*

Montecarlo

17,15 [illegible] **III**, cartoni animati - **Le avventure di [illegible] Polo**, cartoni animati
18,05 **La signora e il fantasma**, telefilm. Con Hope Lang, Edward Mulhare — *Una signora con figli, cane e governante deve imparare a convivere anche con un fantasma*
18,30 **Notizie flash**
18,35 [illegible] **sogile dell'Impossibile: Il laboratorio nero**, telefilm
19,35 **Telemenù**, [illegible] ricetta [illegible] giorno [illegible] utilissimi consigli di cucina presentati [illegible] [illegible] De Angelis
19,45 **Il mulino [illegible] Po**, sceneggiato. Con Ottavia Piccolo, Mario Piave. Regia [illegible] Sandro Bolchi. Ottava puntata
FILM 20,30 [illegible] **vendicatrice dei Sioux**, di Harry Keller, con Jack Bentell, Mara Powers, Bill Williams. Usa, western 1957 — *Una banda di indiani assale un gruppo di bianchi. All'eccidio scampa solo [illegible] bimbo [illegible] che viene raccolta e allevata [illegible] un indiano buono*
21,50 **Oroscopo**
21,55 **Bollettino meteorologico**
22 — **A bocca aperta**, settimanale satirico d'opinione e attualità - **Notiziario**

Capodistria

18 — [illegible] **leggera**: [illegible] Bucarest: **Campionati dei Balcani**
20 — **Cartoni animati**
20,15 **Telegiornale - Punto d'incontro**
FILM 20,30 **Sa[illegible] blu**, di R. Hamer, con Alec Guinness, Valerie Hobson. Inghilterra, commedia 1949 — *Nobile sposa un'attricetta e viene per questo rinnegato dalla famiglia. Il figlio, desideroso di vendicare la madre [illegible] di mettere le mani sui soldi di [illegible] comincia [illegible] uccidere [illegible] uno [illegible] tutti i parenti e [illegible] così il titolo e l'immenso patrimonio. Un formidabile Alec Guinness interpreta tutte le otto parti delle vittime, compreso quella di una suffragetta*
22,10 **Telegiornale - Tuttoggi**
FILM 22,20 **Film**, replica. Titolo non pervenuto in tempo utile

il meglio alla radio

UNO (FM 92, I)

14,03 **Zerolandia - fermo posta [illegible] riprova.** Proposte e soprattutto risposte [illegible] [illegible] Zero alle vostre lettere che hanno trovato un fermo posta
15,03 Oreste Lionello [illegible] Marina Morgan pre[illegible] **L'estate [illegible] [illegible] cavallo?»**
16,25 **Gli anni d'oro [illegible] musica americana.** Un programma di Marco Folli
17,03 **Radio camping.** Cronache di campeggio con l'aggiunta [illegible] informazioni utili per la [illegible] all'aria aperta
18 — **Obiettivo Europa.** Colloqui trisettimanali [illegible] arte, cultura e spettacolo condotti da Giuseppe Liuccio
19,30 [illegible] **Jazz [illegible]**
21 — **«S» [illegible] salute.** Divagazioni e attualità mediche [illegible] Luciano Sterpellone
22 — **La mongolfiera blu [illegible]** Mario Testa. [illegible] **non [illegible]** [illegible] Gaio Fratini
22,28 Teatrino: **Le chiavi [illegible] progresso** varietà di Maggiolini e Po[illegible]

DUE (FM 95,6)

12,48 [illegible] **quiz.** Duello [illegible] sole [illegible] «vacanzieri» e «cittadini» arbitrato [illegible] Claudio Lippi
13,41 [illegible] Musiche e cinema. Curiosità, informazioni, ricordi di vecchi e nuovi film e [illegible] loro musiche
15 — **Piotr Illjch Ciaikovski [illegible] per [illegible]** Originale radiofonico in 13 puntate di Lucia Bruni: 4ª puntata
15,37 [illegible] **Parade.** Al termine: **Oggi: Gabriella [illegible]**

17,02 Selezione [illegible] Protagonisti del jazz: **Roy [illegible]**
19,50 **Splash!** Un tuffo nella musica [illegible] ieri, di oggi e di domani
21 — Sere d'estate. Stagione di prosa e musica di Radiodue: **I Concerti [illegible] [illegible]nica di [illegible]**
22,40 **Splash!** 2ª parte

TRE (FM98,2)

13 — **Pomeriggio musicale** a cura di Pierluigi Tabasso
17 — **Spazio Tre.** Musica [illegible] attualità culturali presentate da Bruno Bongiovanni
21,10 Dal Salone del Tiepolo di Venezia: [illegible] **sica [illegible] [illegible] Labia**
22 — Un racconto di William Brittain: **Errori Storici**
23 — Raffaele Borretti presenta **Il jazz**

G. R. P. Canali 42-60-66

[illegible] 14,05 [illegible] mare, Marino Girolami, con Bice Valori. Italia, commedia 1961 — *Vari episodi che si svolgono in grande albergo di località marina collegati dal personaggio del portiere: un gangsters rapisce un bambino e scopre che è suo figlio; play-boy non tiene alla sua fama; nobile conquista un'arricchita*
15,30 **S.o.s. polizia,** telefilm
15,55 **Nanà,** sceneggiato
16,50 **Grp spettacoli**
FILM 17 — **Summer Holiday,** di Peter Yates, con Cliff Richards, Lauri Peters. Inghilterra, musicale 1964 — *Quattro ragazzi e quattro ragazze ballerini e canterini affittano bus e girano l'Europa soffermandosi ed esibendosi nei luoghi più noti e suggestivi*
18,30 **Matt and Jenny,** telefilm
18,50 **Le Lupin III,** cartoni animati
19,25 **Grp flash**
19,35 **Caffè concerto,** musicale
20,05 **S.o.s.,** telefilm
20,30 **Generale Custer,** sceneggiato
21,30 **Senza d'uscita,** di Piero Schumé, Philippe Leroy. Italia, drammatico 1971 — *Rapiscono il figlio un impiegato banca che diabolicamente simula di stato derubato del denaro del riscatto, fa uccidere il piccolo progetta di scappare con i soldi l'amante dopo aver fatto morire nostalgia la moglie*
23,15 **Grp flash**
23,30 **Lo dei barbari,** di Piero Regnoli, con Ken Klark, Liana Orfei. Italia avventuroso 1964 — *Principe caccia un collega e trattiene sua figlia in ostaggio. Questa per vendetta gli trama contro*
FILM 1 — **Come fan quei giochini quelle** Germania, commedia — *I villini sono quelli un campus universitario ragazze e ragazzi fanno i giochini*
FILM 2,30 **strano tipo,** con Adriano Celentano, Claudia Mori. Italia, commedia 1963
FILM 4 — **Lontano Vietnam,** Resnais, Klein Ivans, Varda, Lelouch, Majoux, Bellec. Francia, documentario 1968
FILM 5,30 **Il segreto degli incas,** con Charlton Heston. Usa, avventuroso

Canale 5 Canali 32-36-43-61-69

12,30 **Il grande sport di Canale 5**
15,30 **Il di Simon Templar,** telefilm16,30 **Search,** telefilm
17,30 **Gli eroi di Hogan,** — **Love boat,** telefilm
19 — **Dallas,** telefilm
20 — **Mary Tyler Moore,** telefilm
FILM 20,30 **mi butto,** di Ettore Fizzarotti, con Lola Falana, Giancarlo Giannini, Rocky Roberts. Italia, musicale 1966 — *Trama che solo legare vari numeri musicali: d'estate al mare si ritrovano alcuni amici in una frequentatissi- località balneare. Tra loro c'è una ragazza, rimandata a ottobre. La le permette innamorarsi di un timido professore.*
22,10 **Harry O,** telefilm
23,15 **Il grande sport di Canale 5**
FILM 0,15 **I vampiri,** di Riccardo Freda, con Gianna Maria Canale, Wandisa Guida. Italia horror 1957 — *Alcune ragazze vengono trovate morte dissanguate. Un investigatore indaga e scopre cose orripilanti. Naturalmente c'è il poliziotto incredulo che dice: «Ma come fai parlare di vampiri nel ventesimo secolo?»*

R.T.A. Canali 62-31-35

13 — Toledo, cartoni animati
13,30 **Videostars in concerto**
FILM 16,30 **L'urlo dei mari** di Alex Nicol, con Alex Nicol, Latimore. Usa guerra 1963 — *Durante lo sbarco Normandia un ufficiale delle SS si traveste marine per catturare un capo dei maquis francesi*
18 — Toledo, cartoni animati
18,30 **Missione impossibile,** telefilm. *Avventure di squadra di poliziotti specializzati cattura di terroristi, spie e grandi criminali. Usa- metodi fantascientifici*
19 — **Ora zero e dintorni,** telefilm
19,45 **Spectreman,** telefilm
20,15 **Impossibile,** telefilm
FILM 21,15 **Ha vissuto una estate,** di Gheorge Vitanidis. Romania drammatico 1972 — *Trama insolita per un film di un Paese comunista: confida un amico psichiatra di innamorato di un'infermiera di non volerla sposare a della differenza sociale*
22,45 **Superclassifica show,** i filmati canzoni della hit parade

Telestudio (Retequattro) Canali 24-45

14 — **L'eredità del silenzio,** telefilm
FILM 14,50 **meravigliosa realtà,** George Seaton, con George Peppard, Tyler Moore. Usa commedia 1968 — *Giunge New York un uccello portatore del virus della felicità. autorità gli danno una caccia spietata*
16,30 **Gundam,** cartoni animati
17 — **Quella magnifica dozzina,** cartoni animati
17,30 **Galding,** cartoni animati
18 — **Cartoni**
18,30 **M'eredità silenzio,** telefilm
19,30 telefilm
20 — **Jeffersons,** telefilm
20,30 **Kazinski,** telefilm
FILM 21,30 **Una ragazza sedurre,** di Michael Gordon, con Rock Hudson, Leslie Caron. Usa, commedia 1965 — *Avvocato francese convince un cliente con di seduttore di donne svezzare figlia, psichiatra sessuofobica. Il donglovanni ce mette tutta, l'impresa è estremamente ardua*
FILM 23,15 **allucinante,** di Riccardo Freda. Italia spionaggio 1968
0,45 **perversione,** Carole André. Francia, drammatico 1970

Rete Manila 1 Canali 37-44

14 — **Il tocco del diavolo,** telefilm
FILM 14,30 **Guerriero** Jody McCrea, Daliah Lavi. Usa western 1972 — *Banditi sterminano la famiglia di indiano per rubare alcune pepite d'oro. Lui giura vendetta insegue i fuorilegge ad uno ad uno facendoli fuori tutti*
FILM 16,30 **La riva delle tre giunche,** André Pergament, con Dominique Wilms. Francia turoso 1956 — *Una bella spia si assumere come segretaria una nobildonna russa sospetta tramare qualcosa. Questa infatti cerdi ricattare il mondo con un'arma batteriologica*
18,30
19,30 **Manila,** varietà
FILM 20,30 **New York Parigi per una morte,** con Serge Gainsbourg. Francia drammatico 1973 — *Killer cercato dai suoi ex mandanti ripara Inghilterra. Un'infermiera innamorata di lui lo aiuta*
22,30 **Superstars del rock,** musicale
FILM 23 — **L'accusatore segreto,** con Rod La Roque, Astrid Allwyn. Usa commedia — *Investigatore privato è accusato di omicidio*

Teleradio city Canali 44-47

14 — **La grande vallata,** telefilm
FILM 15 — **Spionaggio a Casablanca,** di Henry Decoin, con Sara Montel, Franco Fabrizi. Italia - Spagna - Francia, spionaggio 1965 — *A Casablanca durante seconda guer- mondiale una cantante diventa spia tedeschi per vendetta. Ma s'innamora di americano cambia*
16,30 **Viva,** per i ragazzi
17 — **I cartoni animati di Hanna e**
17,30 **Per i ragazzi**
18 — I di Hanna
18,30
19 — **La grande vallata,** telefilm
20 — Day, telefilm
20,30 **Telefilm**
FILM 21,30 **Domani m'impiccheranno,** Nathan Juran, Fred McMurray. Usa, western 1959 — *Sceriffo cattura simpatico bandito accusandolo di un omicidio. Ma forse innocente*
FILM 23 — **L'ultimo quarto d'ora,** di R. Saltel, con Georges Rivière, Lucile Saint-Simon. Francia, giallo 1966 — *Commissario un operaio per omicidio. Ma il vice sospetta il superiore*
FILM 0,45 **licenze amori Decamerone segreto,** Italia, dia 1974

Quinta Rete Canale 47

14,30 **Cartoni animati**
15 — **Yekky,** cartoni animati
15,30 **Documentario**
16 — **Bluey,** telefilm
FILM 17 — **L'implacabile cacci** di Ralph Habib, con Roger Hanin. Francia avventuroso 1968 — *Un pilota francese viene salvato dal carcere una rivoluzionaria sudameri- che lo porta al suo Pae- per cercare con lui un tesoro sepolto*
18,30 **Cartoni**
19 — **Yakky,** cartoni animati
19,30 **Buonasera con...**
20 — **La piccola Lulù,** cartoni animati
20,30 **I Daci,** con Pierre Brice, Amza Pellea. Romania storico 1968 — *I romani conquistano Dacia e la sottomettono tranne piccolo territorio perennemente in rivolta*
FILM 22,15 **La morte** con Hester Sears, John Turner, Ann Lynn. Inghilterra drammatico 1964 — *Un lord si risposa, ma viene che la polizia lo sospetta aver uccimoglie, il padre e il fratello. Allora cerca di provare la propria innocenza*
23,45 **Bluey,** telefilm
0,45 **Mondo**

Videogruppo Canali 52-54-57

15,30 **Inglese**
16,30 **Uau,** cartoni animati
FILM 17,30 **Il giorno della passione di Cristo,** film per la tv
19,30 **Cartoni**
20 —
FILM 20,30 **Il passi delitto,** di Henry Hatsway, con Van Johnson, Vera Miles, Cecil Parker. Usa, poliziesco 1956 — *Londra in un pub uno scrittore americano per caso avventori organizzare rapimento. Ma non può identificarli perché cieco. Nonostante la mazione però riesca ugualmente a identificare i colpevoli. Buon film di suspense che anche un gransuccesso*
23 —
FILM 24 — **Film**

Tele Subalpina Canale 46

FILM 18 — **La spada la croce,** di C. L. Bragaglia, Rossana Podestà. Italia storico 1959 — *Ricostruzione del di Maria Maddalena incontro con centurione Marcello quello con Gesù*
19,30 **Cartoni**
— **Kodjak,**
20,30 **Documentario**
21 — **Sport brivido,** documentario
21,30 **Korg,** telefilm
22 —
22,30 **I nuovi poliziotti,** telefilm

Tv Flash Canali 39-26

FILM 13 — **Un a Tahiti,** di J. Becker, Jean-Paul Belmondo, Nadia Tiller, Stefania Sandrelli. Francia commedia — *Avventuriero a bordo di yacht è tentato da un'impresa illegale che può farlo diventare ricchissimo. Non si accorge che è tutto trucco per imbrogliarlo*
14,40 **dicembre 1975, fiamme su York,** di Forsyte. Usa drammatico 1975 — *La notte di Natale alcuni impiegati rimangono intrappolati al cinquantesimo piano*

FILM 16,1 **Più tardi, Claire, più tardi,** Adriana Asti. Italia giallo 1968 — *Al primi Novecento Claire e suo figlio muoiono assassinati in circostanze misteriosissime*
FILM 17,40 **Film,** titolo non pervenuto in tempo utile
19,30 **Flash attualità**
19,45 **Palcoscenico,**
FILM 21,15 **La vittima,** Hansjorg Felmy. Germania giallo 1964 — *Eredi di un riccone vengono uccisi. Si indaga*
22,45 **Flash**
FILM 23 — **Chi ha detto che c'è un limite a** con Claude Rich. Francia commedia 1968

Studio Nord Canali 49-43

19,30 **Cartoni**
20 — **Scacco matto,** telefilm
FILM 21 — **Boccaccio,** di Marcello Albani, con Clara Calamai, Osvaldo Valenti. commedia 1940 — *Nipote Boccaccio sfruttando il nome dello zio collezione di belle donne. Una ragazza si uomo e lo irride pubblicamente spacciandosi per l'autore Decamerone. Poi si svela lo sposa*
23 — **Valery,** Carol White, John Castel. Italia drammatico

Telecupole Canali 57-64

14,30 **Calcio brasiliano**
15,30 **La principessa Zaffiro,** cartoni animati
16 — **Ellery Queen,** telefilm
16,30 **A tutto amore,** telefilm
18,30 **La principessa Zaffiro,** toni animati
19,30 **Spazio 4,** attualità
20 — **I ragazzi della porta accanto,**
20,30 **Ellery Queen,** telefilm
FILM 21 — **Arco di trionfo,** con Ingrid Bergman, Charles Boyer. Usa drammatico 1949
23 — **Calcio brasiliano**
24 — **Hitchcock,** telefilm

A3 Piemonte 33-25-27-71-39

14 — **Matt and Jenny,**
FILM 14,30 **Film** titolo non pervenuto in tempo utile
16 — **Koseidon,** telefilm
FILM 16,30 **Film,** titolo non pervenuto in tempo
19,30 **Datsrdly e Muttley,** cartoni animati
20 — **Matt and Jenny,** telefilm
FILM 20,30 **Film,** titolo pervenuto in tempo
— **Combat,**
FILM 23 — **Film**

Rete uno

11 — Messa
11,55 Incontri domenica
13 — **Maratona** internazionale di danza. Maestri Novecento: George Balanchine: Davidsbundlertänze. Musica R. Schumann. Con il New York City Ballet.
13,30 **Telegiornale**
17 — **vita terra,** documentario. Sesta puntata: **L'invasione** — *Trecentocinquanta milioni anni fa s'iniziò propria invasione terre Proseguendo nella descrizione dell'evoluzione del regno animale si prende in pesce antichissimo che sopravvive al largo Comore*
15,55 **donna picche,** sceneggiato. Con Ubaldo Lay, Giulia Lazzarini, Walter Maestosi, Angela Beggi. Regia Leonardo Cortese. Seconda puntata. Replica (registrazione effettuata nel 1971) — *A scopo pubblicitario viene predisposto il finto sequestro della vincitrice di un concorso televisivo. qualcosa: ragazza pare davvero. Sul luogo del rapimento la polizia trova tracce sangue. Il tenente Sheridan è sconcertato Io sono pure gli organizzatori del sequestro simulato*
18,50 **Nato per il** sceneggiato. Terza puntata — *Takeo Hiroshe, fidanzatosi con la giovane russa, deve rientrare in patria. E' il scoppia la guerra tra Giappone e Russia per il predominio sulle acque. Il giovane ammiraglio si copre di gloria e così pure Yamamoto grazie ai cui consigli la rinforzatissima flotta imperiale è in grado di battere quella zar*
20 — **Telegiornale**
FILM 20,40 **Maigret Pigalle,** di Mario Landi, con Gino Cervi, Lila Kedrova, Enzo Cerusico. Italia giallo 1966 — *Una spogliarellista si presenta ubriaca al posto di polizia e dichiara di sentito due sconosciuti progettare l'omicidio di contessa. Nessuno peso alla cosa fino quando effettivamente una contessa non viene strangolata e la spogliarellista fa stessa fine. Puntuale come sempre Maigret trova l'assassino.*
22,20 **parade,** i successi settimana
22,50 **La domenica sportiva**
23,30 **Telegiornale**

Rete due

11 — **Itinerari vivaldiani,** musicale
11,55 **all'isola Malta,** documentario
12,10 **Connections, la grande av- Fede numeri,** documentario — *Questa volta il puzzle ancor più complicato: ruota per lo sfruttamento dell'energia idrica, un telaio, filatoio, un rimedio contro peste, I punzoni di Gutenberg e l'invenzione di uno stampatore veneziano sfociano in un'ultima invenzione: il computer*
13 — **Tg2 ore tredici**
13,15 **Mork Mindy: Le bugie bianche,** telefilm
14,50 **Tg2 sport,** telecronache avvenimenti sportivi dall'Italia dall'estero: in Eurovisione da Zeltweg (Austria): **Premio Formula 1**
FILM 17 — **Alta società,** di Charles Walters, Bing Crosby, Grace Kelly, Frank Sinatra, Lydia Reed. Usa commedia 1956 — *Il secondo matrimonio bella miliardaria e festival musicale mettono in fermento l'alta società di città Il futuro sposo è un insulso damerino, mentre l'ex marito è un simpaticone. fa il tifo per lui, che alla fine riprende moglie. Musica di Cole Porter*
18,45 **L'America in La strada,** telefilm — *L'amicizia tra Dave Mike viene dura prova. Il primo infatti il secondo in modo gravissimo*
19,50 **Tg2**
20 - **Tg2 domenica sprint,** fatti personaggi giornata sportiva
20,40 **Storia di italiano,** un programma Alberto Sordi. Seconda puntata — *Si parla del dopoguerra, della ricostruzione e degli inizi boom. C'è molta ansia per la conquista del «posto» con l'arte di arrangiarsi in molti tira- avanti. Sequenze tratte da «Lo scopone scientifico»*
21,55 **Hill Street giorno notte: Una giungla di tolli,** telefilm. Seconda parte — *Furillo vuole trasferito; l'agente Weekes cerca di scagionarsi dall'accusa di omicidio e Renko abbandonato dall'amata va in crisi*
22,45 **Mozart: note di una giovinezza,** sceneggiato. Terza puntata
23,40 **Tg2**

Rete tre

19 — **Tg3 - Intervallo con Primati olimpionici**
19,20 **Show Club,** musicale. Registrazione di un concerto tenuto Benevento a scopo di beneficenza per contribuire al riassetto delle associazioni sportive zone danneggiate terremoto. Tra le presenze di rilievo quelle dei Matia Bazar, I Ricchi e Poveri, Alberto Camerini e
20,30 **Speciale Orecchiocchio,** con Franco Dani
20,40 **Spot, I segreti Pisicelli,** documenti. regista di *Immacolata e Concetta* e *Le occasioni di Rosa*, intervistato, racconta la carriera e parla del proprio successo
21,10 **Orecchiocchio,** musicale
21,20 **Tg3 - Intervallo olimpionici**
21,45 **Sport Tre,** cronache, commento
22,15 **Saxophone Summit.** Musicale. Prima parte

Svizzera

11 — **Santa Messa**
14,45 In Eurovisione da Zeltweg (Austria): **Automobilismo: Gran Premio d'Austria di 1,** cronaca diretta
17,40 **La grande vallata,** telefilm
18,30 **Settegiorni,** anticipazioni programmi radiotelevisivi e degli appuntamenti cultu- Svizzera italiana
19 — **Telegiornale**
19,15 **I piaceri musica: Karl Undine.** Heinriche Keller, flauto; Mario Venzago, pianoforte
19,30 Locarno: **XXXV Festival film,** premiazione
20 — **Il Regionale,** rassegna di avvenimenti della Svizzera italiana
20,15 **Telegiornale**
20,35 **In verso l'Oriente,** sceneggiato. Con Christian Kohlund, Jean-Pierre Bouvier, Roger Carel, Patrick Préjan. Regia Christian-Jacque. Terza puntata
21,25 **sportiva,** cronache filmate dei principali avvenimenti della giornata
22,25 **Telegiornale**

Italia1 58-41-25-23 (Antenna Nord)

9 — **Kronos,** telefilm
10 — **Le dell'Ape** cartoni
FILM 10,30 **compagnia perso la guerra,** di L. Lamoureux, con Eva Astor. Francia commedia 1975
12 — **Natura selvaggia,** documentario
12,30 **Il giovane Maverick,** telefilm
13,15 **Cronaca di un incontro di**
14 — **Coppa Davis**
15 — **Le stelle stanno a guardare,** sceneggiato. Replica
15,50 **Chips,** telefilm
16,40 **Cartoni**
17 — **Bim-Bum Bam,** per i ragazzi: **I Superamici,** cartoni
17,30 **Il circo stelle,** varietà
18,30 **The corruptors,** telefilm
19,30 **Angie,** cartoni
20 — **Chips,**
FILM 21 — **Una a Zuma,** di Lee H. Katzin, Suzanne Sommers, Steve Keats. Usa commedia 1978
22,45 **Amori e guerra,** sceneggiato. Quinta puntata
23,45 **Montecarlo show,** varietà
FILM 0,45 **Io sono con te,** di Henry Decoin, con Yvonne Printemps. Francia commedia 1943

Montecarlo

14,45 In Eurovisione da Zeltweg: **d'Austria di 1**
17,15 **III,** cartoni animati - **Le Avventure di Marco Polo,** cartoni animati
18,05 **La signora il fantasma,** telefilm. Con Hope Lange, Edward Mulhare — *Una signora con governante, figli e cane deve anche imparare convivere con fantasma*
18,30 **Notizie flash**
18,35 **soglie dell'incredibile: uomini volanti,** telefilm
19,20 **Kiss Kiss: L'attesa del settimo anno,** telefilm
19,35 **Telemenù,** una giorno e utilissimi consigli cucina presentati da Wilma De Angelis
19,45 **Il mulino del Po,** sceneggiato. Con Ottavia Piccolo, Mario Piave. Regia Sandro Bolchi. Nono episodio
20,30 **Il prezzo potere,** con Giuliano Gemma, Warren Vanders, Fernando Rey. Italia, avventuroso — *Alla fine della guerra civile viene assassinato Dallas il presidente Usa*
21,50 **Oroscopo**
21,55 **Bollettino meteorologico**
22 — **Concerto rock - Notiziario**

Capodistria

18 — **Atletica leggera:** da Bucarest: **Campionati Balcani**
20 — **Cartoni**
FILM 20,15 **L'avventuriero Tortuga,** di Luigi Capuano, con Guy Madison, Inge Schöner, Rick Battaglia. Italia, avventuroso 1965 — *Un pirata, dopo aver conquistato ricchi bottini in mare, decide di rischiare meno e guadagnare più sulla terraferma depredando di gioielli e denaro bellissime donne che conquista. Poi incontra principessa, se ne innamora, rapinarla e la sposa*
21,45 **senza confini,** musicale
FILM 22,15 **Film,** replica. Titolo non pervenuto in tempo utile

il meglio alla radio

UNO (FM 92, 1)

GR 1: 8; 10; 12; 13; 19; 23
9,30
10,15 Corrado presenta **La mia voce per domenica**
11 — Oreste Lionello Marina Morgan presentano **«Permette, cavallo?»**
12,30 Silvana Pampanini e Sergio presentano **Bianca**
13,15 presenta Giampiero De Maria
13,50 Paola Pitagora presenta **Le cabili... e le altre**
14,35 Dina Mimmo Fusco presentano **Bianca** (2ª parte)
18,30 Antonella Steni con Leo Valeriano presenta **Roma-New York andata e ritorno**
21 — Giorgio Bandini, Loris Barbieri Paola Modugno presentano **Signore e signori, la festa è finita**
21,57 Stagione lirica d'estate di Radiouno **Aleko,** opera in un di Nemirovich - Danchenko dal poema di Puskin «Gli zingari»

DUE (FM 95.6)

GR 2: 8,30; 11,30; 12,30; 13,30; 19,30; 22,30
9,35 **Subito quiz.** Duello al sole tra «vacanzieri» e «cittadini» arbitrato da Claudio Lippi
11 — **La commedia musicale americana**
12 — **Le canzoni** presenta Vanna Brosio
12,48 **Hit 2**
13,41 **Sound-track.** Musiche e . Curiosità, informazioni, ri- di vecchi e nuovi film e delle loro musiche
14,05 **Domenica con noi estate - GR2 Sport**
19,50 **Il pescatore di perle.** Proposte confidenziali pregiudizi di Franco Soprano
20,50 **Spalsh!** Un tuffo nella musica di ieri, di oggi e di domani

TRE (FM98,2)

GR 3: 7,25; 9,45; 11,45; 13,45; 20,45
10 — **Uomini e profeti.** Letture dalla Bibbia
10,30 **Concerto del tino**
11,55 **gioco.** Luoghi, invenzioni, consumi del tempo ritrovato
12,40 **Speciale Classico**
14 — **Antologia** Folkconcerto, musica tradizioni dei Paesi dell'Est - Le di Azoth, uomini frontiere dell'illusione
17 — **Turandot**
19,40 **Uno, nessuno, tomila** di Luigi Pirandello. Lettura di Paolo Bonacelli
21,10 **Concerto sinfonico**
22,40 **Strauss jr.**
23,10 Gaetano Liguori presenta **Il jazz**

G. R. P. Canali 42-60-66

FILM 10,05 **Pussy e la balena buona,** con William Shatner, William Mogiogio. Usa commedia 1976 — *Bambino è tanto amico dei pesci che vivono nell'acquario sotto casa. Poi si perde in mare e mandano uno dei delfini a ritrovarlo*
11,30 **Le avventure di Gulliver,** cartoni animati
12 — **Le avventure di Gulliver,** cartoni animati
12,30 **La furia di Hong Kong,** cartoni animati
13 — **Matt and Jenny,** telefilm
13,30 **Le avventure di Lupin III,** cartoni animati
FILM 14,05 **Ferragosto in bikini,** di Marino Girolami, con Walter Chiari, Valeria Fabrizi. Italia commedia 1960 — *Spiaggia di Fregene a Ferragosto. C'è un industriale indebitato, c'è un marito geloso, c'è un finto pastore protestante con la compagna, ci sono ladri maldestri e altri tipici personaggi*
15,30 **S.O.S. polizia,** telefilm
15,55 **Telefilm**
FILM 17 — **I ponti di Toko-Ri,** di Mark Robson, con William Holden, Grace Kelly — *Ufficiale dell'aviazione Usa durante la guerra può vedere la moglie per qualche giorno. E' un incontro straziante: lui poi deve partire per una pericolosissima missione*
18,30 **Matt and Jenny,** telefilm
18,50 **Museo del crimine,** telefilm
20,05 **Orson Welles,** sceneggiato
20,30 **Capitani e re,** sceneggiato
FILM 21,30 **Io, l'amore,** di Serge Bourguignon, con Brigitte Bardot, Jean Rochefort. Francia commedia 1966 — *Una bella fotomodella ha un flirt con uno scozzese. E' tutto un bellissimo sogno, infatti finisce*
FILM 23,30 **Quella strana voglia di amare,** di Mario Imperioli, con Beba Loncar, Christian Borromeo. Italia drammatico 1977 — *Due fratelli hanno rapporti incestuosi. Un giorno lui s'innamora di un'altra e la sorella gelosa fa in modo che questa venga uccisa da un energumeno*
FILM 2,30 **Senza una donna,** di Alfredo Guarini, con Giuseppe Lugo. Italia drammatico 1943
FILM 4 — **Lo chiamavano King,** di Giancarlo Romitelli, con Klaus Kinski. Italia avventuroso 1971

Canale 5 Canali 32-36-43-61-69

8,30 **Cartoni animati**
12 — **Superclassifica show,** i filmati delle canzoni della Hit parade. Con: Luca Barbarossa, i Secret Service, Antonello Venditti, Alberto Camerini, Rettore, i Rolling Stones, Gianni Togni
13 — **Una famiglia americana,** telefilm
FILM 14 — **Il carabiniere a cavallo,** di Carlo Lizzani, con Nino Manfredi. Italia commedia 1961
15,30 **Il ritorno di Simon Templar,** telefilm
16,30 **Search,** telefilm
17,30 **Gli eroi di Hogan,** telefilm
18 — **Love boat,** telefilm
19,10 **Dallas,** telefilm
20 — **Alice,** telefilm
FILM 20,30 **Totò le mokò,** ci C. L. Bragaglia, con Totò, Gianna Maria Canale. Italia commedia 1960 — *Muore Pepé le mokò e la successione tocca al suo lontano parente Totò che domina la banda grazie ad un siero miracoloso*
22,15 **Harry O,** telefilm
23,30 **Special con Olivia Newton-John e gli Abba**
FILM 0,20 **Pugni, pupe, marinai,** di D. D'Anza, con Maurizio Arena, Paolo Ferrari, Ugo Tognazzi, Gloria Paul. Italia commedia 1961

R.T.A. Canali 62-31-35

FILM 13 — **I pugni di Rocco,** di Lorenzo Artale, con Fausto Di Belia. Italia drammatico 1972 — *Contadino maresco finisce in carcere per aver picchiato un creditore. Uscito, è scacciato di casa dal padre*
FILM 16,30 **Ho vissuto una sola estate,** di George Vitanidis. Romania drammatico 1972 — *Tema insolito per un film di un Paese comunista: un medico si consulta con un amico psichiatra perché è innamorato di un'infermiera ma ha paura a sposarla per la differenza sociale che c'è tra loro*
18 — **Spectreman,** telefilm
18,30 **Il baseball**
19,30 **Telefilm**
19,45 **Jason e Toledo,** cartoni animati
20,15 **Videostars in concerto,** musicale
FILM 21,15 **Corte Marziale,** di Otto Preminger, con Gary Cooper. Usa drammatico 1954 — *Un generale dell'aviazione americana difende la supremazia dell'aviazione con tanto accanimento da finire sotto processo e rischiare di perdere i gradi*
22,45 **Missione impossibile,** telefilm

Telestudio (Retequattro) Canali 24-45

9 — **Galking,** cartoni
9,30 **Gundam,** cartoni
11 — **I grandi match di boxe**
12 — **Telefilm**
13 — **Kazinski,** telefilm
14 — **Special Branch,** telefilm
FILM 14,45 **Tigrotto,** di Jerry Hopper, con Laraine Day, Jeff Chandler. Usa commedia 1957 — *Fantasioso orfano di padre fa in modo che la madre si risposi con il pretendente che lui le ha scelto*
16,30 **Gundam,** cartoni
17 — **Quella sporca dozzina,** cartoni
17,30 **Galking,** cartoni
18,30 **Special Branch,** telefilm
19,30 **Maude,** telefilm
20 — **The Jeffersons,** telefilm
20,30 **Kazinski,** telefilm
FILM 21,30 **Viva! Viva! Villa!,** con Yul Brinner, Robert Mitchum, Maria Grazia Buccella. Inghilterra avventuroso 1968
FILM 23,15 **La vergine indiana,** di Emilio Fernandez, con Pedro Armendariz. Messico drammatico 1947
FILM 0,45 **Giovani prede,** Grecia sentimentale 1968

Tv Flash Canali 39-26

12 — **Cartoni**
12,45 **Flash attualità**
FILM 13 — **La ragazza del bagno pubblico,** con Jane Asher, Diana Dors. Usa drammatico 1971 — *Quindicenne va a lavorare in uno squallido bagno pubblico. S'innamora di una collega ventenne che lo ignora. Però capisce tutto quando lui cerca di averla col ricatto, e ci sta. Subito dopo il ragazzo ne provoca incidentalmente la morte*
FILM 14,35 **Film,** titolo non pervenuto in tempo utile
FILM 15,50 **Un avventuriero a Tahiti,** di J. Becker, con Jean-Paul Belmondo, Nadia Tiller. Francia commedia 1966 — *Un avventuriero accetta un invito e s'imbarca su uno yacht con vari miliardari. Strada facendo subodora il modo di entrare in un affare e diventare ricchissimo. Non si accorge che lo stanno ingannando per prepararlo come capro espiatorio con la legge in vista di un'operazione illegale*
FILM 17,40 **La settima vittima,** con Hansjorg Felmy. Germania giallo 1964 — *Solito castello scozzese, solito lord morto, soliti parenti, solito testamento e solito assassino ammazzaparenti. Arriva Scotland Yard e il colpevole salta fuori*
19,15 **Appuntamento con lo spettacolo**
20,15 **Cartoni**
FILM 21,10 **Un thriller per Twiggy,** di R. Quine, con Twiggy. Usa poliziesco 1973
FILM 23 — **Film,** titolo non pervenuto in tempo utile

Teleradio city Canali 44-47

8 — **La grande vallata,** telefilm
8,30 **I cartoni animati di Hanna e Barbera**
10,30 **Gli invasori,** con Giorgio Ardisson, Cameron Mitchell. Italia avventuroso 1961 — *Re vichingo è ucciso combattendo contro i britanni. Dei due figli uno viene salvato, mentre l'altro è catturato. Anni dopo quest'ultimo è diventato il re dei britanni e affronta, senza saperlo, il fratello, re dei vichinghi*
12,30 **Doris Day,** telefilm
13 — **Sulle strade della California,** telefilm
14 — **La grande vallata,** telefilm
FILM 15 — **Film,** titolo non pervenuto in tempo utile
16,30 **Superclassifica show,** i filmati delle canzoni della Hit parade
17,30 **I cartoni animati di Hanna e Barbera**
19 — **La grande vallata,** telefilm
20 — **Doris Day,** telefilm
20,30 **Telefilm**
FILM 21,30 **L'uccello bianco dalla macchia nera,** di Y. Ilieryko. Urss storico 1979 — *In un angolo di Russia nasce una love story. Ma c'è la guerra*
FILM 23 — **Il prigioniero di Fort Ross,** di Allan Dwan, con Nelson Eddie. Usa avventuroso 1951
FILM 0,30 **Gli occhi freddi della paura,** Italia giallo 1971

Quinta Rete Canale 47

10 — **Mattinata insieme**
FILM 11 — **Maciste contro i mostri,** di Guido Malatesta, con Reg Lewis. Italia avventuroso 1962 — *Nella preistoria Maciste aiuta una tribù di buoni contro mostri e tribù di cattivi*
12,30 **La piccola Lulù,** cartoni animati
FILM 13 — **Una vita, un amore,** di Tito Davison, con Fernando Allende, Taryn Power. Messico drammatico 1974 — *Orfanella è destinata a morire, uno studente ne è innamorato*
14,30 **Cartoni**
15 — **Yakky,** cartoni
15,30 **Documentario**
16 — **Bluey,** telefilm
17 — **Le comiche di Charlot**
18,30 **Cartoni**
19 — **Yakky,** cartoni
19,30 **Buonasera con...**
FILM 22,15 **Il sole sulla pelle,** di Jacques Bourdon, con Anna Karina. Francia drammatico 1961 — *Lei si concede una scappatella. Lui se ne accorge e fa altrettanto. Lei si arrabbia con se stessa*
23,45 **Bluey,** telefilm

Videogruppo Canali 52-54-57

FILM 13 — **Il molto onorevole Mr. Pennypaker,** di Hanry Koster, con Clifton Webb, Dorothy McGuire. Usa commedia 1958 — *Primo cittadino in un paese è certamente il più amato e rispettato della regione, almeno finché non si scopre che in un altro Stato ha una seconda famiglia*
15,30 **Uau!,** cartoni animati
FILM 17,30 **L'incredibile avventura di Mister Holland,** di Charles Crichton, con Alec Guinness. Inghilterra commedia 1951 — *Impiegato ruba lingotti d'oro e per nasconderli li trasforma in Tour Eiffel in miniatura. Per errore le sue Tour Eiffel vengono vendute a turisti e gli tocca recuperarle*
19 — **Telefilm**
FILM 20,30 **Io sono perversa,** di Alex March, con Ryan O'Neal. Usa drammatico 1969 — *Amante di un riccone diventa amante di un giovane e cerca di coinvolgerlo in un progetto criminoso. Lui non ci sta, lei cerca di ucciderlo ma uccide un innocente. Resta sola*
FILM 22,30 **Film,** titolo non pervenuto in tempo utile
FILM 24 — **Film**

Rete Manila 1 Canali 37-44

19 — **Buford Files,** cartoni
19,30 **Il tocco del diavolo,** telefilm. Storie dell'insolito, con fantascienza, horror e mistero — *Molte sono tratte da racconti di ottima qualità. A presentarle è il diavolo stesso impersonato da Anthony Quayle*
20 — **Telefilm**
20,30 **Retro Manila,** varietà
FILM 22 — **Sensualità,** di Clemente Fracassi, con Amedeo Nazzari, Eleonora Rossi Drago. Italia drammatico 1952 — *Franca ama Riccardo che però fa l'indifferente. Allora sposa il di lui fratello, Carlo. Solo in quel momento Riccardo si accorge di amarla perdutamente, ma continua a respingerla per non fare un torto al fratello. Franca, esasperata, prende un fucile e lo ammazza. Poi arriva Carlo che capisce tutto e ammazza lei*
FILM 24 — **Il conte Dracula,** di Jesus Franco, con Christopher Lee, Klaus Kinski. Spagno horror 1971 — *La peggiore delle versioni della storia di Bram Stocker, ma anche la più fedele all'originale*

Telecupole Canali 57-64

11 — **Hitchcock,** telefilm
12 — **Telefilm**
FILM 13 — **La grande notte di Ringo,** con William Berger. Italia western 1966 — *Ringo si trova in cella con un criminale accusato di aver rubato duecentomila dollari. Ringo si fa dire dove li ha nascosti ed evade. Giunto sul luogo deve però vedersela con altri componenti della banda ma riceve un aiuto a sorpresa*
14,30 **Calcio brasiliano**
15,30 **La principessa Zaffiro,** cartoni
16 — **Concorso Teen Agers**
17 — **I ragazzi della porta accanto,** telefilm
17,30 **Telefilm**
18,30 **La principessa Zaffiro,** cartoni
19 — **Up close Hollywood,** varietà
19,30 **Hitchcock,** telefilm
20 — **A tutto amore,** telefilm
20,30 **Shane,** telefilm
FILM 21,30 **Il siculo,** con Tony Raccosta. Italia drammatico 1978
23 — **Calcio brasiliano**
24 — **Hitchcock,** telefilm

A3 Piemonte 33-25-27-71-39

14 — **Matt and Jenny,** telefilm
FILM 14,30 **Film,** titolo non pervenuto in tempo utile
16 — **Khoseidon,** telefilm
FILM 16,30 **Film,** titolo non pervenuto in tempo utile
19 — **Gli Erculoidi,** cartoni
19,30 **Charlie Chan,** cartoni
20 — **Matt and Jenny,** telefilm
FILM 20,30 **Film,** titolo non pervenuto in tempo utile
22 — **Combat,** telefilm
FILM 23 — **Film**

Rete uno

LOUIS FALCO

13 — **Maratona d'estate**, rassegna internazionale di danza. La danza moderna: Louis Falco, balletti per Fotofinish. Prima parte
13,30 **Telegiornale**
17 — **Fresco Fresco**, quotidiana in diretta di musica, spettacolo, attualità presentata da Barbara D'Urso
17,05 **Tom story**, cartoni animati: Il padre. 5 *Mentre passeggia lungo il fiume Tom scopre un cadavere. Un suo amico crede che si tratti di suo padre, un maneso ubriacone del quale da un po' non ha più notizie*
17,45 **I lunedì della natura**, documenti
18,10 **Tarzan: Il terrore corre sul fiume**, film a puntate, prima parte — *Un'incursione notturna sconvolge un villaggio. Rimangono uccisi il medico e il radiotelegrafista. Poi si scopre che è sparito un ingente quantitativo di dinamite e si chiede aiuto al re della giungla*
18,30 Da Siena: **Il Palio delle contrade**, documenti
19,45 **Almanacco del giorno dopo**
20 — **Telegiornale**
FILM 20,40 **Gli eroi di Telemark**, di Anthony Mann, con Kirk Douglas, Richard Harris, Ulla Jacobsson, Michaek Redgrave. Usa guerra 1985 — *Nel 1942 in Norvegia i tedeschi quadruplicano la produzione di acqua pesante nello stabilimento di Telemark. Gli alleati corrono ai ripari visto che l'acqua pesante è il primo passo verso la preparazione della bomba atomica. L'aereo che porta il commando destinato a sabotare lo stabilimento è abbattuto e un'azione di partigiani danneggia ma non distrugge.*
22,50 **Speciale Tg1**, attualità
23,45 **Telegiornale**

Rete due

13 — **Tg2 ore tredici**
13,15 **Tutto compreso**, varietà. Con Giorgio Ariani, Enrico Beruschi, Massimo Boldi, i Fatebenetratelli, Margherita Fimero, Gigi e Andrea, Andy Luotto, Maria Rosaria Omaggio. Regia di Gian Carlo Nicotra. Prima puntata
16,30 Da Zelweg (Austria): **Automobilismo: Il Gran Premio di Formula 1 il giorno dopo**
17 — **Il pomeriggio**
17,15 **I ragazzi del sabato sera: Vuol vincere un milione di dollari?**, telefilm
17,40 **Bia, la sfida della magia: Duello magico**, cartoni animati - **Il selvaggio mondo degli animali: I sensi della sopravvivenza**, documentario
18,30 **Tg2 sportsera**
18,50 **Sport in concerto**, spettacolo di musica e sport presentato da Nino Benvenuti e Stefania Mecchia — *Oggi Benvenuti incontra il c.t. della Nazionale di atletica leggera, con lui c'è l'ex triplista Beppe Gentile. Per la parte musicale invece l'ospite di Stefania Mecchia è Teresa De Sio*
19,45 **Tg2**

RENATA SCOTTO

20,40 **Stagione di opere e balletti: La Bohème**, opera in quattro quadri di Giuseppe Giacosa. Musica di G. Puccini. Con Teresa Stratas, Renato Scotto, José Canevas. Orchestra e coro del Teatro Metropolitan di New York diretti da James Levine. Regia di Franco Zeffirelli. Replica dell'edizione dell'Opera di Puccini allestita lo scorso inverno da Zeffirelli e già trasmessa in diretta dal Metropolitan di New York
23,25 **Tg2 stanotte**

Rete tre

19 — **Tg3** - Intervallo con **Primati Olimpici**
19,20 **L'altro suono**, documenti. Ottava puntata
19,55 **Cento città d'Italia: Otranto tra Oriente e Occidente**, documenti
20,10 **Maring**, documenti su una popolazione della Nuova Guinea. Quarta puntata: **I cicli rituali**
20,40 **Antologia del neorealismo**, protagonisti e critici. Prima parte — *Frammenti delle maggiori opere del neorealismo italiano intervallati da interviste ai padri storici: Rossellini, De Sica, Visconti, Zavattini*
21,55 **Tg3** - Intervallo con **Primati olimpionici**
22,20 **Segnali, appunti su giovani e rock**, documenti. Quinta puntata — *Si parla del consumismo. Si risponde all'interrogativo: Il fenomeno punk è un fenomeno consumista?*
23,05 **Vienna Berlino Hollywood**, documenti. Prima puntata — *Viaggio, dalla Mitteleuropa a Hollywood, di molti registi che per ragioni politiche dovettero emigrare in America negli Anni Venti*

Svizzera

15,05 Da Berna: **Visita ufficiale del presidente della Repubblica federale tedesca**, cronaca diretta da Palazzo federale
18,30 **Telegiornale**
18,35 **Programmi estivi per la gioventù: Ludwig: salto in alto**, cartoni animati
18,40 **Dov'è la mamma**, cartoni animati cinesi
18,55 **Le favole della foresta**, cartoni animati
19,15 **Lo sport**
19,55 **Il regionale**, rassegna di fatti e avvenimenti della Svizzera italiana
20,15 **Telegiornale**
20,40 **L'avventura dell'arte moderna**, documenti. Ottava parte: **L'astrattismo americano**
FILM 21,40 **Telestate: Film**, titolo non pervenuto in tempo utile
23 — **Prossimamente cinema**, rassegna cinematografica
23,10 **Telegiornale**

Italia 1 58-41-25-23 (Antenna Nord)

8,30 **Natura selvaggia**, docum.
9 — **Kronos**, telefilm
10 — **L'Ape Magà**, cartoni
FILM 10,30 **Io sono con te**, di Henri Decoin, con Yvonne Printemps. Francia commedia 1943
12 — **Natura selvaggia**, docum.
12,30 **Circo delle stelle**, varietà
13 — **Cartoni**
14 — **Medical center**, telefilm
15 — **Poliziotto di quartiere**, telefilm
15,55 **Chips**, telefilm
16,45 **Cartoni**
17 — **Dim Dum Bam**, per i ragazzi: «I Superamici», cartoni
18,30 **Love american style**, telefilm
19 — **Insieme con Gioia**, rubriche di attualità
19,30 **Cartoni**
20 — **Vita da strega**, telefilm
FILM 21 — **Ideologia del terrore**, di Marvin Chomsky, con Ned Beatty, John Beck. Usa drammatico 1975
22,45 **Cannon**, telefilm
FILM 23,45 **Tutti volevano bene allo zio Jack**, di L. Katzia, con Bibi Andersson. Usa suspense
FILM 1 — **Il mio corpo di scalderà**, di Howard Hughes, con Jane Russell, W. Houston. Usa western 1940

Montecarlo

17,15 **Daitam III**, cartoni animati - **Le avventure di Marco Polo**, cartoni animati
18,05 **La signora e il fantasma**, telefilm. Con Hope Lange, Edward Mulhare — *Una signora con figli, cane e governante deve anche imparare a convivere con un fantasma*
18,30 **Notizie flash**
18,35 **Alle soglie dell'incredibile: Omicidio a distanza**, telefilm
19,20 **Kiss Kiss: Il passato è d'oro**, telefilm
19,35 **Telemenù**, una ricetta al giorno e utilissimi consigli di cucina presentati da Wilma De Angelis
19,45 **Milleluci**, varietà. Con Mina. Regia di Antonello Falqui. Quinta puntata
20,30 **Quell'antico amore**, sceneggiato. Con Giuseppe Pambieri, Isabella Goldman, Stefano Varriale. Regia di Anton Giulio Majano. Prima puntata
21,50 **Oroscopo**
21,55 **Bollettino meteorologico**
FILM 22 — **Ciao bellezza**, di Norman Z. McLeod, con Anne Shirley, Carole Landis. Usa, commedia 1942
23,15 **Notiziario**

Capodistria

13,30 **Odprta meja - Confine aperto**, trasmissione in lingua slovena
18 — **Notiziario**
18,05 **Temi d'attualità**
18,30 **Viaggio nel Paese dei pupazzi**. VIII puntata
19 — **Ciao ragazzi**, appuntamento con i più giovani: **Le favole della foresta**
19,30 **Cinenotes**
20 — **Cartoni animati**
20,15 **Telegiornale - Punto d'incontro**
FILM 20,30 **Città di notte**, con Patrizia Bini, Antonio De Teffé, Corrado Pani. Italia, drammatico 1956 — *Film sul tema genitori-figli con i secondi che si affrancano dalle convenzioni e fanno bella figura. Questi stati d'animo sono descritti attraverso le vicende di un gruppo di giovani teatranti che incappano in varie difficoltà anche per colpa dei genitori. Ma poi tutto si conclude bene*
22 — **Telegiornale - Tuttoggi**
22,10 **Passo di danza**, ribalta di balletto classico e moderno

il meglio alla radio

UNO (FM 92, 1)

Gr1: 8; 10;12; 13; 19;23
9 — **Radio anghe noi** di Renzo Arbore, Gianni Boncompagni, Mario Marenco
11 — **Casa sonora**
12,03 **Terno subito**. Varietà di Cugia e Catalano
13,15 **Master**. Musica, notizie e anteprime del mondo musicale
15,03 **Documentario musicale**
16 — **Il Paginone-Estate** a cura di Giuseppe Neri
17,30 **Master under 18**
18,05 **Piccolo concerto**
19,30 **Radiouno jazz 82**
20 — Operazione Teatro: **Jello** di Amiri Bajaka
20,35 **Canto Lucio Dalla**
21 — **Rock, rock evohé**
21,55 **Obiettivo Europa**. Colloqui trisettimanali su arte, cultura e spettacolo condotti da Giuseppe Liuccio
22,27 Audiobox: **I giardini del silenzio** di Arturo Morfino

DUE (FM 95.6)

Gr2: 8,30; 12,30; 13,30; 16,30; 19,30; 22,30
9 — **Marilyn: una donna, una vita**. Originale radiofonico. 1° episodio
9,32 **Luna nuova all'antica italiana**
11,32 **Le mille canzoni**. Presenta Vanna Brosio
12,48 **Il suono e la mente**. Ritratti radiofonici a cura di Dina Luce
13,41 **Sound-Track**. Musiche e cinema. Curiosità, informazioni, ricordi di vecchi e nuovi film e delle loro musiche
15 — **Controra**. Favole parallele
16,32 **Signore e signori, buona estate!** Fatti, persone, cose, sorrisi, ricordi, sogni, musica, parole dell'Italia in vacanza e non
19,50 **Splash!** Un tuffo nella musica di ieri, di oggi e di domani
20,25 Sere d'estate. Stagione di prosa e musica di Radiodue: **La locandiera**. Commedia in tre atti di Carlo Goldoni
22,40 **Splash!** 2ª parte

TRE (FM 98,2)

Gr3: 7,25; 9,45; 11,45; 13,45; 18,45; 20,45
7,30 **Prima pagina**. I giornali del mattino letti e commentati da Maurizio Mareschi
8,30 **Concerto del mattino**
10 — **Noi, voi, loro donna**. Gli ascoltatori possono intervenire telefonando al numero 679.6666 (prefisso 06)
11,55 **Pomeriggio musicale**
15,30 Manrico Midana presenta: **Un certo discorso estate**
17,30 **Spazio Tre**. Musica e attualità culturali presentate da Mirko Bevilacqua
21,10 **Musiche d'oggi**
21,40 **Amore e matrimonio nel Medioevo**
22 — **Come scriveva Mozart**
23 — Gaetano Liguori presenta **Il jazz**

G. R. P. Canali 42-60-66

FILM 10,30 **Bellezze sulla spiaggia**, di Romolo Girolami, con Valeria Fabrizi, Mario Carotenuto. Italia commedia 1961 — *Uno psichiatra dichiara che la causa di ogni malattia mentale è la donna. Per provare le sue teorie ne corteggia uno e impazzisce*
12,15 **Le avventure di Gulliver**, cartoni animati
12,45 **Grp flash - Borsa**
13 — **La furia di Hong Kong**, cartoni animati
13,30 **Le avventure di Lupin III**, cartoni animati
FILM 14,05 **Gli innocenti pagano**, di Luigi Capuano, con Marielia Lotti, Linda Baarova. Italia drammatico 1951 — *Un reduce apprende che la figlia è morta e la moglie è scappata con un altro. Allora se ne va e si rifà una vita con una dolcissima ragazza madre*
15,30 **S.O.S.**, telefilm
15,55 **Telefilm**
16,50 **Grp spettacolo**
FILM 17 — **La meravigliosa avventura di Sam e l'orsetto lavatore**, di James B. Clark, con Theodore Biker. Usa avventuroso 1969 — *Un bambino scappa di casa e va a stare in montagna aiutato da un falco e da un piccolo orso. Si costruisce perfino una casetta per l'inverno, ma poi è vinto dalla nostalgia e torna a casa*
18,30 **La furia di Hong Kong**, cartoni animati
18,50 **Le avventure di Lupin III**, cartoni animati
19,25 **Muse di campagna**
20,05 **S.O.S.**, telefilm
20,30 **Agente Pepper**, telefilm
FILM 21,30 **Più tardi, Claire, più tardi**, di Brunello Rondi, con Gary Merril, Adriana Asti. Italia giallo 1068 — *Per scoprire chi, tra i suoi parenti, gli ha ucciso la moglie, tenta di trarre in inganno l'assassino portando a casa una donna identica*
23,15 **Grp flash**
FILM 23,30 **Pelle bianca per desideri neri**, di Michael Thomas, con James Groot, Astrid Boyner. Germania documentario 1968
0,30 **Dal giornali di oggi**, rassegna della stampa cittadina
FILM 1 — **Il mostro che sfidò il mondo**, di Arnold Laven, con Tim Holt. Usa fantascienza 1957

Canale 5 Canali 32-36-43-61-69

8,30 **Buongiorno Italia**, varietà
9,50 **Maude**, telefilm
10,15 **Aspettando il domani**, sceneggiato
10,40 **Sentieri**, sceneggiato
12,10 **Phyllis**, telefilm
12,40 **L'Apemala**, cartoni animati
13,40 **Aspettando il domani**, sceneggiato
FILM 14 — **La rivale**, di Antonio Giulio Maiano, con Gérard Landry, Anna Maria Ferrero. Italia drammatico 1956
16 — **The Doctors**, sceneggiato
16,30 **Maude**, telefilm
17,30 **L'Apemala**, cartoni animati
18 — **La battaglia dei pianeti**, cartoni animati
18,30 **Superclassifica show**, i filmati delle canzoni della hit parade
19 — **Kung-Fu**, telefilm
20 — **Aspettando il domani**, sceneggiato
FILM 20,30 **Il comandante Johnny**, di Henry Hataway, con Gary Cooper, Jane Greer. Usa commedia 1951
22,10 **I racconti del brivido**, telefilm
23,30 **Canale 5 news**
FILM 23,50 **Il tallone d'Achille**, di Mario Amendola, con Paolo Stoppa, Tamara Lees. Italia commedia 1952

R.T.A. Canali 62-31-35

FILM 13 — **Il mio nome è Shangai Joe**, di Mario Caiano, con Chen Lee, Klaus Kinski. Italia, western 1974 — *Un cinese lavora in un ranch, poi scopre che il padrone fa commercio di schiavi e si mette contro di lui. Per eliminarlo gli spediscono contro decine di killers, ma lui li fa fuori tutti. Il solo in grado di sconfiggerlo è un altro cinese, asso del kung-fu, che vive in Cina*
FILM 16,30 **Corte marziale**, di Otto Preminger, con Gary Cooper. Usa, drammatico 1954 — *Un generale dell'aviazione americana difende la supremazia della sua arma con tanto accanimento da finire sotto processo e perdere i gradi. Pazienza, attraverso una campagna stampa riesce a far valere le sue idee*
18 — **Jason e Toledo**, cartoni
18,30 **Videostars in concerto**, musicale
19,45 **Spectreman**, telefilm
20,15 **Videostars in concerto**, musicale
FILM 21,15 **Le canaglie di Londra**, di Terry Bishop. Inghilterra, giallo 1965
22,45 **Missione impossibile**, telefilm

Telestudio (Retequattro) Canali 24-45

8,30 **Quella magnifica dozzina**, cartoni
9 — **Galking**, cartoni
9,30 **Gundam**, cartoni
FILM 10,30 **Capitan Apache**, con Lee Van Cleef. Usa western 1971 — *Agente federale indaga sulla morte di un collega. Scopre una trama*
12 — **Police Surgeon**, telefilm
12,30 **Telefilm**
13 — **Kazinski**, telefilm
14 — **Canne e fango**, telefilm
FILM 14,50 **Il ritorno di Harry Collinga**, di Peter Fonda, con Peter Fonda, Warren Oates. Usa western 1971
16,30 **Gundam**, cartoni
17 — **Quella magnifica dozzina**, cartoni
17,30 **Galking**, cartoni
18 — **Piccoli gangster**, telefilm
18,30 **Canne e fango**, telefilm
19,30 **Maude**, telefilm
20 — **The Jeffersons**, telefilm
20,30 **Kazinski**, telefilm
FILM 21,30 **Per te ho ucciso**, di Norman Foster, con Joan Fontaine, Burt Lancaster. Usa drammatico 1949
FILM 23,15 **Madeline, anatomia di un incubo**, con Paola Senatore. Italia 1974
FILM 0,45 **Film**

Quarta Rete Canale 22

FILM 12,45 **Fiesta de toros**, di Jussef Chahine, con Fatem Hamrama. Spagna, drammatico 1973 — *Giovane arabo per arricchire e sposarsi fa il torero. Arricchisce infatti e poi si sposa*
14,15 Cartoni
17,30 **Scooby Doo**, cartoni
18 — **Filmati musicali a richiesta**
19 — Cartoni
19,30 **Sherlock Holmes**, telefilm
20 — Cartoni
FILM 20,30 **Uccidete l'agente Lucas**, di Alfred Vohrer, con Maurice Ronet. Germania, giallo 1975 — *Investigatore di una società di assicurazioni indaga su un delitto, scopre i colpevoli e li ricatta. Poi cerca di espatriare in fretta prima che i loro killers possano raggiungerlo*
22,15 **Sherlock Holmes**, telefilm
FILM 22,45 **Petrolio rosso**, di Francis D. Lyon. Usa, western 1957 — *Il governo assegna alcune terre agli indiani buoni. Poi si scopre che sono terreni petroliferi. Tutti cercano di cacciare gli indiani, un intrepido medico li difende.*
0,15 **Erotissimo**
FILM 0,30 **Film** titolo non pervenuto in tempo utile

Teleradio city Canali 44-47

8 — **I cartoni animati di Hanna e Barbera**
9 — **Telefilm**
FILM 10 — **Uno strano tipo**, con Adriano Celentano, Claudia Mori. Italia comico 1963
12 — **I cartoni animati di Hanna e Barbera**
12,25 **Notiziario**
12,30 **Operazione sottoveste**, telefilm
13 — **Telefilm**
14 — **La grande vallata**, telefilm
FILM 15 — **Sotto i cieli dell'Arizona**, con John Wayne. Usa western 1934 — *I banditi fanno i loro comodi. Poi arriva l'eroe che li smaschera tutti e fa giustizia*
16,30 **I cartoni animati di Hanna e Barbera**
17 — **Viva**, per i ragazzi
18 — **I cartoni animati di Hanna e Barbera**
18,30 **Girandola musicale**
19 — **La grande vallata**, telefilm
20 — **Operazione sottoveste**, telefilm
FILM 20,30 **La grande rapina a Boston**, di Jerry Hopper, con Pat O'Malley. Usa giallo 1961
22 — **Telefilm**
FILM 23 — **La stazione Bielorussia**, Urss drammatico
FILM ,45 **Film**

Quinta Rete Canale 47

10 — **Mattinata insieme**
FILM 11 — **Quando la verità scotta**, con H. Halsner. Germania, giallo
12,30 **La piccola Lulù**, cartoni
FILM 13 — **Il più bel sogno**, di Marcel d'Herber, con Gaby Morlay, Charles Boyer. Francia, commedia 1934 — *Una star di fama è ferita da un ammiratore.*
14,30 Cartoni
15 — **Yakky**, cartoni
15,30 **Documentario**
16 — **Bluey**, telefilm
FILM 17 — **Pesci d'oro e bikini d'argento**, con Gianni Agus. Italia, commedia 1960 — *Concorso premia chi passa Ferragosto in città. Concorrono tipi curiosi*
18,30 Cartoni
19 — **Yakky**, cartoni
19,30 **Buonasera con...**
FILM 20 — **La piccola Lulù**, cartoni
20,30 **Conta solo l'avvenire**, con Orson Welles, Claudette Colbert. Usa, drammatico 1946
FILM 22,15 **Django il bastardo**, con Anthony Steffen. Italia, western 1970 — *Unico superstite di un reparto sudista massacrato cerca chi ha fatto la spia per fare vendetta*
23,45 **Bluey**, telefilm

Videogruppo Canali 52-54-57

12,05 **Telefilm**
FILM 13 — **23 passi dal delitto**, di Henry Hataway, con Van Johnson, Vera Miles. Usa poliziesco 1956 — *A Londra in un pub uno scrittore americano sente per caso organizzare il rapimento di una bambina. Ma è cieco e non può identificare i criminali. Indaga e nonostante la menomazione ci riesce*
14,45 **Telefilm**
16 — **Uaul**, cartoni animati
FILM 17,30 **L'anno crudele**, di Peter Glenville, con Laurence Olivier, Sarah Miles. Inghilterra drammatico 1962 — *Un insegnante idealista è ritenuto inetto dalla moglie. Una ragazza che lui ha rifiutato con gentilezza, pur di averlo inventa una storia di tentata violenza carnale. Per non perdere la moglie lui è costretto ad ammetterla*
19,30 **Cartoni animati**
20 — **Telefilm**
FILM 20,30 **La giungla di cemento**, di Joseph Losey, con Stanley Baker. Inghilterra giallo 1960 — *Bandito fa il colpo e viene preso. Il complice lo libera per sapere dov'è il bottino*
23,30 **Telefilm**
FILM 24 — **Film**

Tele Subalpina Canale 46

18 — **Il mondo degli animali**, documentario
18,30 **Sport e brivido**
19 — **Kojak**, telefilm
19,30 **Korg**, telefilm
FILM 20 — **Notte d'inferno**, di G. Reinhardt, con Peter Van Eyck. Germania, drammatico 1965 — *Renata Müller che tutti credono una diva felice è invece manovrata dai nazisti. Prova a ribellarsi inutilmente*
21,30 **I nuovi poliziotti**, telefilm
22,30 **Telefilm**

Tv Flash Canali 39-26

FILM 13 — **La cieca di Sorrento**, di G. Gentilomo, con Antonella Lualdi, Paul Muller. Italia, drammatico 1952
FILM 14,20 **Film**, titolo non pervenuto
FILM 15,50 **La spada della vendetta**, Italia, avventuroso 1960
FILM 17,10 **Un thriller per Twiggy**, di Richard Quine, con Twiggy. Inghilterra, giallo 1973
19,30 **Flash attualità**
19,45 **Appuntamento con lo spettacolo**
20,15 **In concerto**
FILM 21,10 **Film**, titolo non pervenuto
FILM 22,55 **Film**

Rete Manila 1 Canali 37-44

FILM 12 — **Mani insanguinate**, con Wayne Morris. Usa, western
13,30 **Buford**, cartoni
14 — **Il tocco del diavolo**, telefilm
FILM 14,30 **Indagine su un delitto perfetto**, con Leonard Mann. Italia, poliziesco 1978
FILM 16,30 **Divorzia lui, divorzia lei**, di Varis Hussein, con Richard Burton, Elizabeth Taylor.
19,30 Telefilm
20,30 **Retro Manila**, varietà
22,30 **Superstars del rock**
FILM 23 — **La via dell'impossibile**, con Cary Grant, Constance Bennet. Usa, commedia 1937

Studio Nord Canali 49-43

19,30 Cartoni
20 — **Shazzan**, cartoni
20,30 **Filmati musicali**
FILM 21 — **Vento vento portami via con te**, con E. Roy. Italia, commedia
FILM 23 — **I mascadieri**, di Mario Bonnard, con Folco Lulli. Italia, avventuroso 1961 — *Duca fa arrestare un principe e ne rapisce la figlia. Nel tentativo di salvarla l'amato cade in un tranello. Ma riesce a scappare con lei ugualmente senza sapere di fare così il gioco del duca*

Telecupole Canali 57-64

14,30 **Calcio brasiliano**
15,30 **La principessa Zaffiro**, cartoni
16 — **Shane**, telefilm
17 — **A tutt'amore**, telefilm
17,30 **Sceneggiato**
18,30 **La principessa Zaffiro**
19,30 **Hitchcock**, telefilm
20 — **I ragazzi della porta accanto**, telefilm
20,30 **Ellery Queen**, telefilm
FILM 21,30 **Piccolo mondo antico**, con Alida Valli, Massimo Serato. Italia, drammatico 1940
23 — **Calcio brasiliano**
24 — **Hitchcock**, telefilm

A3 Piemonte 33-25-27-71-39

14 — **Matt and Jenny**, telefilm
FILM 14,30 **Film**, titolo non pervenuto in tempo utile
16 — **Khoseldon**, telefilm
FILM 16,30 **Film**, titolo non pervenuto in tempo utile
19 — **La furia di Hong Kong**, cartoni
19,30 **Charlie Chan**, cartoni
20 — **Matt and Jenny**, telefilm
FILM 20,30 **Film**, titolo non pervenuto in tempo utile
22 — **Combat**, telefilm
FILM 23 — **Film**, titolo non pervenuto in tempo utile

STAMPA SERA

CRITICA

Capolavoro	*****
Ottimo	****
Favorevole	***
Discusso	**
Mediocre	*

PUBBLICO

Eccezionale	●●●●●
Successo	●●●●
Consensi	●●●
Discordi	●●
Scarso	●

PRIME VISIONI

Ambrosio
c. Vitt. Emanuele 52
Tel. 547.007
Lire 4000

CHIUSO PER FERIE

Ariston
v. Lagrange 21
Tel. 545.147
Lire 4000

2001 Odissea nello spazio di Stanley Kubrick con Keir Dullea — Avventure e esperienze in dimensioni spazio-temporali diverse da quelle terrestri
Orario: 16,15; 19,15; 22,10 **Fantascienza Riedizione 1968**

Arlecchino
c. Sommeiller 22
Tel. 587.190
Lire 4000

CHIUSO PER FERIE

Astor
v. Viotti 8
Tel. 519.516
Lire 4000

Zombi di Dario Argento. Una vicenda di suspence e orrore ambientata fra i «morti-viventi». Vietato minori anni 18.
Orario: 16,05; 18,15; 20,25; 22;45 **Fantahorror Riedizione**

Augustus
p. C.L.N. 248
Tel. 530.714
Lire 4000

CHIUSO PER FERIE

Capitol
v. S. Dalmazzo 24
Tel. 540.605
Lire 4000

Il leggendario Bruce Lee! Bruce Lee ripropone la sua abilità nelle arti marziali
Orario: 16: 17,45; 19,25; 21,05; 22,45
Lotta orientale

Centrale
D'ESSAI
v. C. Alberto 27
Tel. 540.110
Lire 3500

Il commissario Voghera: giallo napoletano di S. Corbucci, con M. Mastroianni, O. Muti, R. Pozzetto (It.- Col.). Mentre esegue una serenata, un mandolinista assiste all'omicidio di un uomo. Neseguono diversi altri... (Aria condiz.) **Giallo comico**
Ore: 14,40; 16,30; 18,30; 20,30; 22,30 **Riedizione**

Cristallo
v. Goito 5
Tel. 650.71.00
Lire 4000

CHIUSO PER FERIE

Doria
v. Gramsci
Tel. 542.422
Lire 4000

CHIUSO PER FERIE

Gioiello
v. C. Colombo 31
Tel. 500.760
Lire 4000

CHIUSO PER FERIE

Keller
STUDIO
v.lo Mad. Camp. 1
Tel. 215.613
Lire 3000

«Arriva Bond» rassegna cinematografica: **Agente 007 l'uomo dalla pistola d'oro** di Guy Hamilton, con Roger Moore, Britt Ekland, Christopher Lee. (GB-Colori) — Bond a caccia di un sofisticato killer che uccide con proiettili d'oro le sue vittime.
Orario: 16,45; 19; 21,15 (aria condiz.) **Riedizione**

Ideal
c. Beccaria 4
Tel. 541.523
Lire 4000

CHIUSO PER FERIE

Lilliput
v. XX Settem. 15 bis
Tel. 537.100
Lire 4000

«Kramer contro Kramer» di Robert Benton, con Dustin Hoffman, Meryl Streep, Justin Henry (Usa - Col.) — Lasciato dalla moglie, un padre si attacca all'affetto del figlio, finché lei torna e vuole riprendersi il bambino... **Drammatico - Riedizione**
Or.: 16,30; 18,30; 20,30; 22,30 (aria cond.)

Lux
Gall. S. Federico
Tel. 541.283
Lire 4000

Via col vento, di V. Fleming, con C. Gable, V. Leigh, L. Howard, O. De Havilland (Usa-Col.) — Dal romanzo omonimo di M. Mitchell, la famosa storia d'amore, di odio e di guerra della forte e irriducibile Rossella O'Hara N. v. **Drammatico '40**
16,50; 21 **Riedizione '40**

Nazionale
v. Pavese 7
Tel. 516.950
Lire 4000

Una vacanza bestiale di Carlo Vanzina, con D. Abatantuono, I Gatti di Vicolo Miracoli, Jerry Calà. (Italia - Colori). La cronaca delle tragicomiche avventure di una vacanza al mare
Commedia brillante
Orario: 15; 16,50; 18,40; 20,30; 22,30 **Riedizione**

Olimpia
v. Arsenale 31
Tel. 532.448
Lire 4000

Arancia meccanica, di Stanley Kubrick, con Malcolm McDowell, Adrienne Corri (G.B. - Col.) — Storia della trasformazione di un bieco teppista, che, drogato a scopo scientifico, diventa fantoccio meccanico disumanizzato **Fantascienza**
Viet. 18. Or.: 15; 17,30; 20; 22,30 **Riedizione '72**

Reposi
v. XX Settembre
Tel. 531.000
Lire 4000

Ciao nemico di E. B. Clucher, con Jonny Dorelli, Giuliano Gemma e Carmen Russo (Italia - Colori) Il nuovo tandem comico Dorelli-Gemma impegnato in esilaranti avventure
Commedia brillante
Orario: 16,15; 18,20; 20,25; 22,30 **Prima visione**

Romano
Galleria Subalpina
Tel. 510.145
Lire 1000

PER I PUNTI VERDI
Anteprima: **Janis** di Howard , Alk e Seaton Finley, con Janis Joplin
Unico spettacolo ore 18,30

Studio Ritz
v. Acqui 2
Tel. 830.521
Lire 3500

CHIUSO PER FERIE

Torino
Via Buozzi 6
Tel. 530.353
Lire 4000

Un mercoledì da leoni di John Milius, con J. Michael Vincent, William Catt (Usa - Colori) — Dagli inizi degli Anni 60, la storia dell'amicizia di tre giovani campioni di surf. Non vietato
Commedia
Orario: 16,10; 18,10; 20,20; 22,30 **Riedizione 1976**

Vittoria
v. Roma 366
Tel. 561.789
Lire 4000

CHIUSO PER FERIE

PROSEGUIMENTI

Acapulco
c. Giulietti 6
Tel. 651.264
Lire 2000

CHIUSO PER FERIE

Ambra
v. C. Salute 77
Tel. 297.197
Lire 3000

La ripetente fa l'occhietto al preside di Mariano Laurenti, con Anna Maria Rizzoli, Lino Banfi, Alvaro Vitali (Italia-Colori) — Affascinante studentessa cerca di guadagnarsi la promozione seducendo il preside **Commedia**
Apertura 20; ultimo 22,30 **Riedizione**

Arco-Inc.
c. Pr. Oddone 31
Tel. 464.621
Lire 3000

CHIUSO PER FERIE

Eliseo
p. Sabotino
Tel. 335.98.15
Lire 2000

CHIUSO PER FERIE

Faro
v. Po 30
Tel. 832.214
Lire 2500

CHIUSO PER FERIE

Fiamma
c. Trapani 57
Tel. 372.057
Lire 2000

CHIUSO PER RESTAURI

La Perla
c. De Gasperi 26
Tel. 584.791
Lire 3000

CHIUSO PER FERIE

Massaua
p. Massaua 9
Tel. 795.803
Lire 2500

CHIUSO PER FERIE

Massimo
v. Montebello 8
Tel. 876.061
Lire 3000

Pari e dispari di Sergio Corbucci con Terence Hill e Bud Spencer. (Italia - Colori). La celebre coppia combatte, in Florida, contro una feroce ghenga di giocatori d'azzardo
Ore: 16; 18,15; 20,25; 22,35 **Avventuroso Riedizione**

Puntodue
D'ESSAI
v. Garibaldi 39
Tel. 545.245
Lire 3000

CHIUSO PER RESTAURI

Selene
c. Belgio 53
Tel. 874.171
Lire 2000

CHIUSO PER FERIE

Statuto
v. Cibrario 16
Tel. 487.051
Lire 2500

La maestra di sci con Andy Luotto e Carmen Russo (Italia - Colori) — Avventure sulla neve con una maestra di sci molto particolare. Vietato 14.
Commedia
Orario: 15; 16,30; 18; 19,30; 21; 22,30 **Riedizione**

I PUNTI VERDI
Valentino

LA CONTESSA MARITZA
operetta di
Emmerich Kálmán
Teatro dell'Opera di Bucarest

I PUNTI VERDI
Sempione

MARIE BROOKS DANCE RESEARCH THEATRE
danze caraibico-africane
con i giovani della scuola di **Marie Brooks**

I PUNTI VERDI
Rignon

LA SCUOLA DELLE MOGLI
di **Molière**
con Ernesto Calindri

danze **club 84**
per chi è rimasto in città
Oggi e domani ore 15,30 e 21
Balli per tutti

y C. Vinzaglio 3
ORE 21
DISCOTECA

I PUNTI VERDI
Palazzo Reale

HAROLD E MAUDE
di **Hal Ashby**
con Ruth Gordon e Bud Cort

I PUNTI VERDI
Piazzetta Mollino

ore 0,15
BACIAMI STUPIDO
di **Billy Wilder**
con Kim Novak e Dean Martin
Replica domani ore 18,30 al Cinema Romano

GARDEN estivo
Str. Valsalice 2 - Tel. 655.859 - Bus 64 direzione **NINO GALLO**
15,30 - Pomeriggio dell'amicizia
21 - Serata più ci vai più ritorni è sempre un piacere ascoltare
Riflessi musicali con **EDO PUMA**

LIDO
MACUMBA
PISCINA E RISTORANTE
APERTO TUTTE LE SERE
DANZE FINO ALLE ORE 3

DU Parc
un giardino nel cuore di Torino
questa sera ore 21
ELEGANTE TRATTENIMENTO
Orch. **Rocky e Raffaele**

danze **la perla**
del VALENTINO C. M. d'Azeglio 3
oggi e domani ore 21
FERRAGOSTO CON IL LISCIO

ALTRE VISIONI

CONTINENTAL (via Nizza 348, tel. 697.068): Chiuso per ferie

FORTINO (via Cigna 47, tel. 486.560): **Il giustiziere della notte N. 2** con Charles Bronson. Viet. 18
Ap. 20; ult. 22,30 **Drammatico**

HOLLYWOOD (corso R. Margherita 106, tel. 851.904): Chiuso per ferie

NUOVO ODEON (via Venaizio 8, tel. 749.2362): Chiuso per lavori aggiuntivi tecnica audio

ZONA CENTRO

ASSOCIAZIONE MOVIE CLUB (via Principe Amedeo 5/L, tel. 544.077): Chiusura estiva

CROCETTA - S. RITA - MIRAFIORI

ADRIANO (via Sacchi 65, telefono 587.715): Chiuso per ferie

VINZAGLIO (corso Duca Abruzzi 102, tel. 596.125): Chiuso per ferie

ZONA SAN PAOLO

SAN PAOLO (via Cesana 80, tel. 372.637): Chiuso per ferie

ZONA FRANCIA

BERNINI (corso Tassoni 3, tel. 749.38.43): Chiuso per ferie

ZETA d'Essai (via Cibrario 68, tel. 749.2907): **Passione d'amore** di E. Scola, con J. L. Trintignant, L. Antonelli. Viet. 14
Ap. ore 20; ult. 22,30. **Drammatico**

LUCI ROSSE

MAFFEI (via Principe Tommaso 5, tel. 683.354): **Pornoexibition.** Ap. 14,30; ult. 22,30. Lire 4000

METROPOL (via Principe Tommaso 5, tel. 650.5470): Chiuso per ferie

ORFEO (piazza Carlina, tel. 839.6701): **Rassegna erotica**

PRINCIPE (via Principi d'Acaja 45, tel. 749.6951): **Rassegna erotica.** Ap. 15; ult. 22,30. Ingresso 3500

REGINA (corso Regina Margherita 123, tel. 530.885): **Le pornoinfermiere.** Ap. 10 ult. 22. L. 3500

ALCIONE (c. Regina Margherita 134, tel. 5.213.145): **La pornodetective.** Ap. 15; ult. 22,30. Ore 16,15 e 22,15: Strip-tease di **Loraine** e **Dominique** e della contorsionista **Janice**

ARTISTI EROTIC CENTER (via Giulia di Barolo 24): **Rassegna erotica.** Ap. 15 ult. 22,15 L. 2000

MILANO DOPPIA LUCE ROSSA (via Milano 9, tel. 530.255): **Rassegna erotica**

ROMA BLUE (via San Donato 40, tel. 487.765): Chiuso per restauri

VITTORIO VENETO (piazza Vittorio Veneto 5, tel. 871.642): **Rassegna erotica.** Ap. 14,30; ult. 22,30

ALEXANDRA (via Sacchi 18, tel. 511.293): **Daniela Minielln.** Orario: 14,05; 15,45; 17,25; 19,05; 20,45; 22,30

JOLLY (via Verolengo 130, tel. 290.161): Chiuso per riposo

PO (via Po 21, tel. 839.75.02): Chiuso per ferie

AMERICA (Via Frejus 27, tel. 446.764): **La collegiale svedesi** Ap. 20; ult. 22,30

MAJOR (largo G. Cesare 105, tel. 287.974): **Pornoinfermiera della clinica del sesso** Ap. 15; ult. 22,30

SPEZIA (via Nizza 170, tel. 696.3617): Chiuso per ferie

CABARET VOLTAIRE (via Cavour 7, telefono 516.046): Tutti i giorni 2 film diversi. **Maure e Gabrielle e Dasia** Or.: 20; 24

CINECLUB (via F.lli Calandra 15, tel. 831.662): Chiuso per ferie

FUORI CITTA'

CARMAGNOLA
LUX: 007 dalla Russia con amore.
CHIVASSO
POLITEAMA: Il cacciatore.
CIRIE'
NUOVO: La moglie in vacanza l'amante in città, L. Banfi. Techn. Non viet.
CUORGNE'
PERONA: Testa di quoio.
MARGHERITA: Lo squartatore di New York. Viet. 18. **LANZO**
CATALANO: Ecoeeezzziunale... veramente. **MONTANARO**
VITTORIA: La casa delle porno goditrici.
PINEROLO
HOLLYWOOD: Amici miei.
ITALIA: Dalla Cina con furore.
PRIMAVERA: Gli ultimi zombi.
RITZ: Easy rider.
SANSICARIO
SANSICARIO: Sul lago dorato.
BUSA
CENISIO: Vieni avanti cretino.
CIVICO: I predatori dell'Arca perduta.
VALPERGA
AMBRA: Oh! La madonna.
VENARIA
DANTE: Pierino la peste.

RITROVI

BELLE ARTI: 15,30-21 danze.
CHALET: ore 21 Los Oranges.
CLUB 84: 15,30-21 danze.
DU PARC: ore 21 Rocky e Raffaele.
GARDEN: 15,30 e 21 trattenimenti con Orch. Riflessi Musicali. Edo Puma.
LA PERLA DEL VALENTINO (c. M. D'Azeglio 3, tel. 683.329): 21 danze.
LE RDI: ore 21 Bal Musette.

GALLERIE E MUSEI

MUSEO DELLA MARIONETTA (via S. Teresa 5): riapertura 11/9.
MUSEO NAZIONALE DEL CINEMA (Palazzo Chiablese): chiuso.